

आप अपने औषधालय—

की शोभा बढ़ाने के लिये अन्य निरर्थक चित्रों के स्थान पर उबराक और उदर रोगाक में प्रकाशित समस्त चित्रों को टागिये। हमने यह समस्त चित्र, रोग लक्षण आदि के सहित आर्ट पेपर पर १० x १५ साइज में छपवा कर तैयार किये हैं। उबराक के खात, पिच, कफ उबर रोगियों के ३ और मल्लिपात रोगियों के ६ रङ्गीन तथा मल्लिपात के ३ सादा चित्र और इसी प्रकार उदर रोगाक के ६ रङ्गीन तथा १ सादा चित्र प्रेम में लगाकर टागने योग्य हैं।

रङ्गीन चित्र

≡) प्रति

सादा चित्र

—) प्रति

पोस्ट ब्यय

≡) प्रति

परन्तु सब एक साथ मगाने पर २॥), एवं पैकिङ्ग और पोस्ट ब्यय ॥२) भेजना चाहिये। चित्र ६० पी० से अथवा धन्वन्तरि या पुस्तकों के साथ न भेजे जा सकेंगे।

धन्वन्तरि कार्यालय, विजयगढ़ (अलीगढ़)

प्रकाशक—

धन्वन्तरि कार्यालय

विजयगढ़ (अलीगढ़)



वैद्यरोगांक

अनेक रोगानुगतो बहुरोग पुरोगमः ।
 राजयक्ष्मा क्षयः शोषो रोगराडिति च स्मृतः ॥
 नक्षत्राणां द्विजानां च राज्ञोऽभूद्यदयं पुरा ।
 यच्च राजा च यक्ष्माच राजयक्ष्मा ततो मतः ॥

विशेष सगरादव
 वैशरत्न क० प्रतापसिंह जी
 रसायनाचार्य

— ० —
 वार्षिक मूल्य
 भारत मे ५३)

सम्पादक
 वैद्य बांकैलाल गुप्त
 वैद्य देवीशरण गर्ग

— ० —
 इस अङ्क का
 मूल्य ५)



दापरोगाङ्क की
विषय-सूची

क्रम संख्या	पृष्ठ संख्या
१-धन्वन्तरे नामः	१
२-धन्वन्तरि-प्रशस्तिः—पाहिल्यायुर्वेदाचार्य पं० रामेश्वर शास्त्री विद्यालंकार, लक्ष्मणगढ़ (मीकर)	२
३-क्षयरोगाङ्क—डॉ० भू० वैद्य मार्तण्ड कविराज ब्रह्मानन्द जी चन्द्रवंशी जमींदार यदौदा, जयपुर (सी० पी०)	३
४-धन्य हो हे क्षय रोगाङ्क—श्री ब्रजमोहन जी व्याप, श्री पृथ्वी प्येटर, बम्बई	४
५-रक्त-हृति—श्री अम्बासाल जी जोषी, जोधपुर	५
६-सूखे सुमनों के हैं हार—श्री पं० गिरिनाद जी शर्मा शास्त्री कान्यतीर्थ, बरभर (आरा)	६
७-कामना—साहित्य विशेषज्ञ पं० रायबहादुर "पांडेय" आयु० विशारद, विजयगढ़ (अलीगढ़)	७
८-यक्ष्मन्—श्री जगन्नाथ शास्त्री आयुर्वेदाचार्य द्वि० वर्ष, बकी मादकी, (मेवाड़)	८
९-अभिराव—पं० हरिचल्लम जी मिश्र, "इन्दु" आयुर्वेद शास्त्री आयुर्वेद चिकित्सालय, मंडनपुर (अलीगढ़)	९
१०-सम्पादकीय	१०
११-क्षय-राजयत्ना—श्री कविराज, वैद्यरत्न प्रतापविंद जी रसायनाचार्य, मैनेजिंग ड इरेक्टर-आर्य औषधि-भयदार लिमिटेड, न्यू देहली, प्रिंसीपल आयुर्वेदीय कालेज बनारस हिन्दू यूनिवर्सिटी बनारस, (अवकाश पर) प्रधान सम्पादक-धन्वन्तरि चिकित्सानुभांक और क्षय-रोगाङ्क ।	१७
१२-फेफड़ों की रचना—कविराज श्री पं० सुरेन्द्रकुमार जी शर्मा १५३ हमजी, बाजार इन्दौर	२५
१३-राजयत्ना— ले० अज्ञात	३१
१४-क्षय रोग का वैज्ञानिक अध्ययन—कवि० डा० लेखराज जी वर्गी अयुर्वेदालंकार आ० आ० प्र० चि० श्री मूलचन्द्र सूरतीलाल ट्रस्ट-धर्मार्थ औषधालय, भावरना कांगड़ा	३६
१५-क्षय रोग और आयुर्वेद—श्री मंगलदास जी स्वामी श्री दादू महाविद्यालय, मोनीहूंगरी, जयपुर सिटी	४५
१६-क्षय—कवि० जसवन्तराय सैहगज आयुर्वेदाचार्य, बकीलां बाजार, होशियारपुर	५३
१७-क्षय और क्षय वे क्षय—वैद्य सूरिः कविराज चौधरी धर्मदत्त जी आयुर्वेदाचार्य (M. A. S. C.) वैद्य शास्त्री, लाहौर	६३
१८-क्षय—आयुर्वेदाचार्य कविराज मदनगोपाल जी ए. एम. एल, फैजाबाद	६६
१९-क्षय की कुछ ज्ञातव्य बातें—पं० कन्हैयालाल जी रा० भट्ट	७५
२०-क्षय के विभिन्न स्थान—कविराज अशोककुमार जी आयुर्वेदालंकार, मुल्तान	७६
२१-वेदों में यत्ना—कवि० महेश्वरनाथ राय श्री० ए० वैद्यवाचस्पति ए. आर. पोहार आयु० कालेज, बम्बई	८५
२२-वेदों में यत्ना रोग का वर्णन—विद्यावारिध कृषिमित्र शास्त्री साहित्यरत्न, गुहकुल महाविद्यालय, अयोध्या	८६

२३-वेदों में क्षय रोग का वर्णन—	कवि० पं० युगलकिशोर जी द्वारिकाप्रसाद जी शर्मा आयु० शास्त्री दक्षिण	
	आयु० भवन राजगोगुल	१४
२४-क्षय के शास्त्रीय कारण—	डा० वेदव्याम जी शर्मा M B & S आयु० आचार्य चन्वन्तरि जालंधर	१७०
२५-यक्ष्मा रोग के कारण और भेद—	आचार्य पं० बदरीदत्त जी का A M. S. आयुगव मन्दिर कांठी	१०६
२६-क्षय और उसके बचने के उपाय—	पैद्य छोदूजाल जी महाजन आयु विशारद देवाम (स्त्रीनियत्र)	११४
२७-क्षय रोग के कारण और उसके प्रतिबन्धक उपाय—	पैद्यराज श्री० पं० हरिप्रसाद जी भट्ट आर्मेदाचार्य	
	M A M S. जूना तोपखाना, राबपुरा, बड़ौदा	१२१
२८-क्षयरोग के निदान एवं चिकित्सा में भूल—	कवि० महेन्द्रनाथ जी पाण्डेय महेन्द्र रयागाला इलहाबाद	१२४
२९-क्षय चिकित्सा वैशिष्ट्य—	श्री प. कृष्णप्रसाद जी त्रिवेदी श्री० ए० आयु आ. महापदघाट, महावन, मधुवा	१३०
३०-क्षय रोग असाध्य नहीं है—	श्री पं० सोमदेव जी शर्मा साहित्यायुर्वेदाचार्य A M. S. वाह्य प्रिन्सीपल	
	ललितहर्षि आयुर्वेदिक कालेज, पीलीभीत	१४०
३१-क्या ट्यूबरकिलोसिस ही राजयक्ष्मा है ?—	श्री पं० मदनमोहन जी पाठक आयु० आचार्य साहित्य-	
	शास्त्री, श्री लाला माधोमल चर्मार्थ औषधालय अमृतसर	१४६
३२-क्षय रोग को चिकित्सा—	डा० बी० एच० थापर एच० सी० पी० एच० एच० वैद्यमध्यमि हाजरोट लाहौर	१४४
३३-क्षय और उसको अनुभूत चिकित्सा—	आयुर्विज्ञानाचार्य श्री प० मयावनाथ जी शास्त्री, राजवैद्य	
	मिपमल, हैदराबाद (दक्षिण)	१६४
३४-राजयक्ष्मा की चिकित्सा—	कवि० श्री अत्रिदेव जी गुप्त, मिपमल, जामनगर (काठियावाड़)	१७२
३५-राजयक्ष्मा को अनुभूत चिकित्सा—	कवि० श्री पुरयोत्तमदेव जी मुक्तानी, आयुर्वेदालंकार मैडीकल	
	औफिसर, जाकर फूडो, डिस्पेंसरी, कराँनी	१७४
३६-राजयक्ष्मा की चिकित्सा—	श्री तेजीराज नेमा गैद्यशास्त्री, आ० २० भाटापारा (सी० पी०)	१७७
३७-यक्ष्मा की लाक्षणिक चिकित्सा—	श्री पं० सभोकांत का आयुर्वेद शास्त्री ए० मम्पादक 'चन्वन्तरि'	१८७
३८-क्षय और आयुर्वेद चिकित्सा—	कवि० डा० श्री वेदव्यामदत्त जी शर्मा शास्त्री M B & S.	
	आयु० आचार्य 'चन्वन्तरि' मेहदरुवा स्ट्रीट, जालंधर (पंजाब)	१६६
३९-राजयक्ष्मा की चिकित्सा प्रणाली—	श्री पं० विधनाथ जी त्रिवेदी आयु० आचार्य, प्रिन्सीपल	
	ल० ह० आयु० कालेज पीलीभीत	१६६
४०-क्षय रोग में स्पर्शमर्म का उपयोग—	श्री पं० गैद्यपानन गंगाधर जी शास्त्री गुण्ये अहमदनगर	२०२
४१-यक्ष्मा और उसके विजय के सरल उपाय—	श्री प मरतराम जी शास्त्री आयु० आचार्य अण्यत्र	
	एक आयुर्वेदीय फार्मसी रावलपिंडी	२०४
४२-राजयक्ष्मा और ज्यवनपाशावलेह—	आयु० शास्त्री कविराज वेदप्रकाश जी अमपाल M. A. M. S.	
	लक्ष्मननगर (अमृतसर)	२११
४३-क्षय चिकित्सा तथा सर्प—	पं० अमरवन्द जी शर्मा हिन्दी विशेषज्ञ, आयु० जिज्ञासु, भुमावल	
	(भरतपुर)	२१६
४४-क्षय रोग चिकित्सा—	श्री पं० रघुवीरशरन जी शर्मा पैद्य रयागमशाला इलहाबाद	२१७
४५-क्षय की सरल चिकित्सा—	श्री शिवकुमार जी गैद्यमूषण भावपत्र-श्री सिध चिकित्सालय रावतपाड़ा	
	आगरा	२२२
४६-क्षय पर चिकित्सानुभव—	गैद्य० एन० जी० पाठक, R M. P. श्री दुर्गा आरंभ मन्दिर इमरा	२२४
४७-क्षयरोग और प्राकृतिक चिकित्सा—	डा० श्री दुर्गाशरन जी नागर, मम्पादक "कवपत्र" उज्जैन	२२६

४७-क्षय पर दुग्ध कल्प--डा० कृष्णविहारीराय जी चौधरी, डुमरांव सी० पी०	२३४
४८-क्षयरोग और मनोविज्ञान--श्री बलदेव जी शर्मा आयुर्वेदाचार्य मेम्बर अन्तर्राष्ट्रीय लाहकोअनेलटिल सोसाइटी वियाना	२३७
४९-क्षय की प्राकृतिक चिकित्सा--श्री गुलाबचन्द जी जैन आरोग्य मन्दिर गोरखपुर	२४१
५०-क्षयगोपशमन व्रत--श्री अमरचन्द जी शर्मा त्रिपाठी हिन्दी विशेषज्ञ अुमावर (भरतपुर राज्य)	२४७
५१-क्षय और यज्ञ चिकित्सा--श्री पं० युगलकिशोर जी शर्मा द्वारिकाप्रसाद जी शर्मा दधिमथ आयु०-भवन, रजगांगपुर (सिद्धभूमि)	२५०
५२-क्षय रोग पर आर्ष वाक्य और यज्ञ चिकित्सा--श्री पं० दुर्गाप्रसाद जी शास्त्री सम्पादक 'विजय' अजमेर	२५३
५३-उरःक्षय चिकित्सा--श्री रामेशवेदी जी आयुर्वेदालंकार हिमालय हर्वलइंस्टिट्यूट, वादामी बाग, लाहौर	२६०
५४--अनुलोमक्षय और उसका चिकित्सा--कविराज श्री० हरदयाल जी वैद्य वाचस्पति आयुर्वेदाचार्य, प्रिंसीपल दयानन्द आयुर्वेदिक कालेज लाहौर	२६१
५५-क्षयज उन्माद--राजवैद्य श्री० पं० जगन्नाथ प्रसाद जी शुक्र, आयुर्वेद-पंचानन, प्रधान सम्पादक-सुधानिधि प्रयाग	२६७
५६-अन्त्रक्षय और उसका स्वानुभूत चिकित्सा--श्री पं० नागेशदत्त जी शास्त्री आ० आचार्य, जालना	२७५
५७-क्षयरोग और कीटाणुवाद--पं० युगलकिशोर द्वारिकाप्रसाद जी शर्मा दधिमथ आयु० शास्त्री	२७८
५८-क्षय और कीटाणुवाद--आ० नरिधि म० संतराज शास्त्री आयु० आ० (बि० पी० कारी) शादीवाल जि० गुजरात	२८६
५९-परीक्षित प्रयोग--	२९६
—कविविभोद वैद्य भूषण पं० ठाकुरदत्त जी शर्मा लाहौर	
—आ०म०म० श्री० पं० भागीरथ जी स्वामी जी कलाकला	
—श्री० पं० लक्ष्मीनारायण जी वैद्य फिरोजाबाद	
—श्री० वैद्य वैजनाथ प्रसाद वरेठी	
—वैद्य रतनलाल जी जैन, मालपुरा (जयपुर)	

—चिकित्सको के लिये अपूर्व पुस्तक—

भैषज्य सुपथ (लेखक—श्रीयुत लक्ष्मीप्रसाद जी "गुप्त" राठ)

देखने के इच्छुक शीघ्रता करें, पुस्तक समाप्त हो रही है। यह अपने विषय की निराली पुस्तक है, जिसके सहारे तमाम रस, भस्मों व आयुर्वेदीय दवाओं का प्रयोग करने पर आप डाक्टरों इन्जे-क्शनों को भी मात कर सकते हैं, और अपनी चिकित्सा की धाक जमा कर डाक्टरों के भी छक्के छुड़ा सकते हैं। इसमें २०० आवश्यक दवाओं के अनुपान, गुण आदि इतने परीक्षित लिखे गये हैं जो समय पर चूँ नहीँ सकते। प्रत्येक चिकित्सक के पाकेट में यह पुस्तक हर समय रहना चाहिए। गुप्ता जी की इस पहिली ही कृति को वैद्य समाज ने इस कदर अपनाया है कि पुस्तकें प्रेस से आती र ही समाप्त होती दिखाई दे रही है। मूल्य ॥=) फी प्रति। डाक खर्च अलग. १० प्रति का ॥=) की प्रति २५ प्रति पर १ और १०० प्रति पर ५ मुफ्त, १० प्रति से अधिक पर डाक खर्च माफ।

पता—गुप्ता आयुर्वेदिक फार्मेजी राठ (बांदा)

क्षयरोगांक

की

शास्त्रीय एवं कल्पित प्रयोग-सूची

वामा	७४	यक्ष्मा हर उद्धर्षन	२१०
मूलठी	७४	लक्ष्मी विलाम नारदीय घृह्ण	२१५
नागयण तैल की खास विधि	१३५	ताप्यादि लौह	२१६
निर्गुण्डो तैल	१३६	एलादि चूर्ण	२१६
बलादि लेप	१३७	श्वेत सुग्मा	२२०
रोहिण्य नृणादि काथ	१३८	एलादिमन्थ	२२०
भित्तपूर्णन्दु रस	१६६	मृगाक	२२०
मितोपलादि अबलेह	१६६	घृ० मितोपलादि चूर्ण	२२२
सितोपलादि चूर्ण	१६६, १६९	काम गज केशरी	२२३
द्राक्षाबलेह	१७०	शुक्रमेहान्तक चूर्ण	२२३
द्विमांशु	१७०	प्रदग्न्तक चूर्ण	२२३
संजीवनाकं	१७०	अनुभूत हवन सामिमी	२५२
संजीवनी रसायन	१७१	लशुन प्रयोग	२६५
सुवर्ण बमन्त भालती रस	१८६	नागबला प्रयोग	२६५
बमन्त कुमुमाकर	१८६	मागधा (वर्द्धमान भिगली) प्रयोग	२६५
महामृगाक	१८७	शिलाज तु पयोग	२६६
नेमा सुवर्णमुक्तादि रस	१८७	क्षयामृग	२६६
जयमंगल रस	१८८	श्वेत दुर्वादि प्रयोग	२६६
चन्दन ब्रजा लालादि नैल	१८८	श्वेत नर फालास्थि योग	२६७
महाचन्दनादि नैल	१८८	कर्कश योग	२६७
नेमा गानिक न० १	१८९	इक्षु पयोग	२६७
द्राक्षारिष्ट	१८९	पारद योग	२६७
घृहण्य यूप	१९०	क्षयाक	२६८
क्षीर पाक विधि	१९०	अमृत विन्दु नैल	२६८
अध्नयोग	१९३	बांसाबलेह	२६८
आदित्य रस	१९३		
शिलाजीत योग	१९३	राजयक्ष्मा पर साधारण प्रयोग-	
श्वेदाशुभक धूल	१९७	प्राग्निशकावस्था मे	१५६
क्षयान्तक रस	१९७	रत्न निष्ठीवन में	१६०
यक्ष्मा हर रस	१९८	तीव्र ज्वर में	१६०

एलोपैथी के अनुसार	१६०	"	२१६
"	१६०	"	२१६
शुष्क काम में	१६०	"	२१६
अतिमार	१६१	प्रथमावस्था में	२२२
प्रस्वेद में	१६१	द्वितीयावस्था में	२२२
"	१६१	तृतीयावस्था में	२२३
क्षयज कास में	१६१	चतुर्थावस्था में	२२३
ग्रन्थि क्षय में	१६२	पंचमावस्था में	२२३
उदर ग्रन्थि क्षय में	१५२	राजयक्षमा पर फाय	२२४
"	१६०	यज्ञ सामिप्री	२५६
आन्त्रक्षय में	१६२	"	२५६
"	१६२	उरःक्षय में	२६०
स्त्रय यन्त्र क्षय में	१६०	"	२६०
मस्तिष्कावरण में	१६२	"	२६०
अतिमार के उपावस्था में	२१५	अनुलोम क्षय में	२६५
रक्तागम	२१८	निराशाः उत्पन्न उन्माद में	२७३
"	२१८	वात विकार युक्त प्रलाप में	२७३
"	२१८	मंज्ञानाश प्रलाप में	२७३
धमन	२१६	राजयक्षमा पर	२६६
रात्रि में स्वेद	२१६	"	२६७
"	२१६	"	२६८
"	२१६	"	२६८

राजयक्षमा साध्य है

"अपोलो" की क्षय निवारक औषधियां प्रयोग करें।

“अमृता” , “रुक्मिणी” और “एंटी-टी० की०”

विशेष विवरण के लिये लिखिये।

अपोलो फार्मैसी (भरिया) बड़ौदा ब्रांच

प्रतापगंज, बड़ौदा।

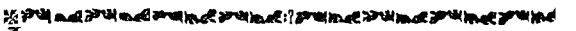

नमूना आपके हाथ में है ।



धन्वन्तरि के आहूक बनकर
इसी प्रकार के और भी अनेकों
उपयोगी विशेषांक खरोदिये और
अपना ज्ञान बढ़ाइये । इनके एक एक
पृष्ठ में अटूट ज्ञान भरा पड़ा है ।

(विवरण अन्यात्र देखिये)

धन्वन्तरि कार्यालय (रजिस्टर्ड)

मिजपगढ (अलीगढ)

DHANWANTRI KARYALAYA, MIZAPUR, ALIGARH.



नोट कीजिये

स्टाफ कम होने के कारण पुराने ग्राहकों को एक घार में ५ तोला नये ग्राहकों को केवल २ तोला मोती चूरा मलाई किया जा सकेगा ।

आर्डर देते समय यह आवश्यक है कि ग्राहक यह संकेत कर दें कि वे ३१ दिसम्बर नन् ४४ से पूर्व भी माल मंगाने रहे हैं, अन्यथा उनकी गणना नये ग्राहकों में हो जायगी ।

मोती चूरा का भाव निम्न प्रकार है -

मोती चूरा नं० १

१०) तोला

मोती चूरा नं० ३

६) तोला

मोती चूरा नं० २

स्टाफ में नहीं है ।

सेम्पल या नमूना के लिये ३) रुपया पेशगी भेजिये । नमूना वी० पी० द्वारा नहीं भेजा जायगा ।

मोती चूरा

उत्तम बोटि के मोतियों का छीलन होने से गुणों में साधारण मोतियों से कहीं अधिक उत्कृष्ट होता है । और मूल्य में कम होने के कारण आपको व्यर्थ व्यय के भार से बचाता है ।

वहुमूल्य औपधियों में सर्वदा मोती चूरा व्यवहार में लाइये ।

अपना पता साफ २
लिखिये, घसीटिये नहीं ।

मिलने का पता —
रघुवर दयालु वैद्य
दयालु आयुर्वेदिक फार्मसी, चन्दवारगेट,
पो० फीरोजाबाद E. I. Ry.

नक्कालों से सदैक राष्ट्रधान रहें

संसार में सर्व प्रथम आयुर्वेदिक इंजेक्शनों का आविष्कार करने वाली

१२ वर्ष पुरानी भारत की एक मात्र वैज्ञानिक-रसायनशास्त्र
जी. ए. मिश्रा आयुर्वेदिक फार्मसी (रजि०) फ़ांसी (यू० पी०)

(स्थापित मन् १८६३ ई०)

द्वारा निर्मित विगुद और प्रमाणिक

मिश्रा-आयुर्वेदिक-इंजेक्शन

-ही प्रयाग कर लाभ उठावें-

अपने स्थानीय एजेन्टों से सरीदिये अथवा सीधा फार्मसी को लिखिये । रेजेन्सी नियम व सूचीपत्र सुनन मग.र्षी । हमारी एजेन्सियां निम्न शहरों में हैं—

धनसोई, जनकपुरधाम, मुरलीगंज, मशरफ, लोहारपट्टी, परभानी, दरभंगा, सीतामढ़ी, पहारिया, कपिलेश्वरस्थान, मधुबनी, उजियारपुर, इटाही, अतासराय, बलिया, गंजभरसारार विशनपुर वारीटोला, कशीपुर, लहेरियासराय, सीवान, पायना, अगियांव, चूडामनपुर, अरराज, मन्सूरचक, जनकपुरगोठ, अरारिया, बलरी, सिपवाचसन्तपुर, बाराचकिया, कमिया, इमरांव, गुलवारा मधुवन, नगवाहा, चकितयारपुर, पटना, अगियांव, बनगाटिया, अलीगढ़, पारामी, गोरखपुर, बलरामपुर, बड़नगर, मैनपुरी, आगरा, हरिपुर, गोडा, अकोडियामंडी, इलाहाबाद, लगनऊ, कानपुर, पीलीभीत, मेरठ, आजमगढ़, जौनपुर, राबलविण्डी, पेटवार, हांसी, हिसार, कैम्पबेलपुर, हरीपुर हजारा, घुमाण, भावलपुर, पटियाला, भटिंडा, लाहौर ।

थालामानचिल्ली, पेदापुर, कटरायालापल्ली, कालीकरी, राजनगरम, जगमपेट, जंगमकोट, हॉरहदगल्ली, भीमावरम, काराजगी, विधापुरम, गन्डू, नेलोग, त्रिचिनापल्ली, मानवत, कातूर, बारमो, कुकनूर, कोपवाल, बागलकोट, बीजापुर, सिकन्द्राबाद, गुलबर्गा, शोलापुर, थालाघाट, रोकुरा, बाराडार, सुजानगढ़, चावरपाठा, गाडरबादा, शाहपुर, भागर, इरदा खिन्दावा, रायपुर, चिलासपुर, बैतूल, लरकाना, देदगाबाद, सक्कर, टटठा, गुजरात धोलका, खानदेश पचौरा, काठियावाड़-बोटाड, चूडा, भावनगर, राजकोट, नासिक, वेल्गाव रजमांड, गिरगांव, इन्दौर, मैहर, धार, हाटपिल्ल्या, उज्जैन, रतलाम, नगदा, भोपाल, खालियार, रीवा, राहपुरा । आदि २ हमारे यहां वैद्य और हकीम बन्धुओंको इंजेक्शन देनेकी शिक्षा और प्रमाणपत्र भी दिया जाता है ।

—एजेन्टों की आवश्यकता है—

संवेजक—जी० ए० मिश्रा आयुर्वेदिक फार्मसी (रजि० फ़ांसी (यू० पी०)

आप भी लखपती बन जाइये

सुगन्धित तैलों के नुस्खे—(ले० वैद्यभूषण श्री मोहनलाल कोठारी) लेखक ने हजारों रुपये व्यय करके देश की सभी प्रसिद्ध २ तैलों के नुस्खे प्राप्त किये हैं और अपने बीप साल के अनुभव को हृदय खोलकर जनता के सामने रख दिया है। नुस्खे इस पुस्तक में सैकड़ों तैलों के दिये गये हैं, जिनमें कुछ के नाम ये हैं—हिमसागर तैल, केशराज तैल, बुद्धि वर्द्धक तैल, मनमोहनी तैल, कलकत्ते के डा० नगेन्द्रनाथ सेन को क्रूरुड पती बनाने वाला केशरंजन तैल, हिमकल्याण तैल, पं० चन्द्रशेखर वैद्य शास्त्री को लखपती बनाने वाला ब्राह्मी-विलास तैल, मालती तैल आदि तैलों के साफ करने और खुशबुओं को देने का भी विधान समझा दिया गया है। मूल्य सिर्फ २) डा०-मह० ॥)

पते चाहिये

विशेषतया-वैद्यों, हकीमों, डाक्टरों, अत्तारों, पंसारियों तथा व्यापारियों, बजाजों आदि के २५ पते भेजने वाले सज्जनों को हम ॥) मूल्य की प्रमेह चिकित्सा नामक पुस्तक मुफ्त देंगे। अथवा हमारे यहां की कोई भी पुस्तक खरीदने पर हम ॥) की रियायत देंगे।

शर्वतों का रोजगार—(लेखक वा० पीतमलाल जी एम० एम० सी० एल० एल० वी० एडवोकेट, गर्मियों में पीने वाले बहारदार शर्वतों और सोडा-वाटर बनाने का विधान और अनेकों नुस्खे दिये गये हैं। मूल्य २) डा० म० ॥)

सामुद्रिक विद्या—(लेखक पं० चन्द्रशेखर वैद्य शास्त्री) मुख आदि अङ्गों को देखकर ही चौर, ठग, नेक, बद, धनी, निर्धन, बाँसू, विधवा, जिन्दगी और मौत की बात आप बता सकते हैं। हाथ देखने की विद्या का भी पूरा वर्णन है। लिथो के लगभग ५० चित्र-२५० पृष्ठ सिर्फ मूल्य ३) डाक महसूल ॥)

संगाने का पता—पं० चन्द्रशेखर वैद्य शास्त्री, ब्राह्मी औषधालय, अलीगढ़।

“आयुर्वेद जगत में एक नई हल-चल”

अनन्त

अन्न सखत से सखत काष्ठ औषधियों को देखकर घबराने की आवश्यकता नहीं। अनन्त की सुन्दर और शक्ति शाली मशीनें इनको मिनटों में पीसकर मैदा की तरह कर देंगी। सुन्दर और एक बजन टिकिया अथवा गोलियां रोगी को कितना प्रभावित करती हैं, बीसवीं सदी में यह बताने की आवश्यकता नहीं।

- | | |
|---------------|----------------------|
| १—टिकिया मशीन | ५—ढोल मशीन |
| २—खरल मशीन | ६—डिसिन्टी ग्रेटर |
| ३—गोली मशीन | ७—फिल्टर मशीन |
| ४—सूगर कोटिंग | ८—चट्टू मशीन इत्यादि |

सभी मशीनें आटोमैटिक और हाथ अथवा बिजली दोनों तरीकों से चलाई जा सकती हैं।

विशेष विवरण के लिये-मैनेजर 'अनन्त' अमृतसर, को लिखें।

धोखेवाजों से बचिये !

संस्थापित सन् १९११

शुभ संदेश

भारत का एकमात्र विशिष्ट आयुर्वेदिक, यूनानी संस्था
बुन्देलखण्ड आयुर्वेदिक, यूनानी फार्मेसिटिकल वर्क्स, भांसी
के निर्माण

चिकित्सा क्षेत्र में हज़ारों मरने वाले तथा रोगों को नष्ट करने में
शत प्रतिशत प्रमाणित होने वाले

आयुर्वेदिक-यूनानी-इन्जेक्शन

को प्रयोग कर यश तथा धन उपार्जन कीजिये ।

समस्त वैद्यों तथा हकीमों से निवेदन है कि वे हमारी रसायनशाला द्वारा जड़ बूटियों से
निर्मित शुद्ध आयुर्वेदिक, यूनानी इन्जेक्शनों का प्रयोग कर लाखों रोगियों को मामूली खर्च में
कठिन से कठिन रोगों से मुक्त कराकर उनके प्रशंसापत्र चर्चें ।

साथ ही हमारे यहां आयुर्वेदिक, यूनानी इन्जेक्शनों की शिक्षा, चर्च तथा दन्त शिक्षा
वैद्यों और हकीमों को भी दी जाती है ।

स्टाकिस्टों और एजेंटों की आवश्यकता है ।

हमारी फार्मसी का सूचीपत्र तथा एजेंसी के नियम मुफ्त मंगाइये ।

पता-मैनेजर, बुन्देलखण्ड, आयुर्वेदिक, यूनानी फार्मेसिटिकल वर्क्स
और 'ट्रैनिंग सेंटर' मानिक चौक, भांसी ।

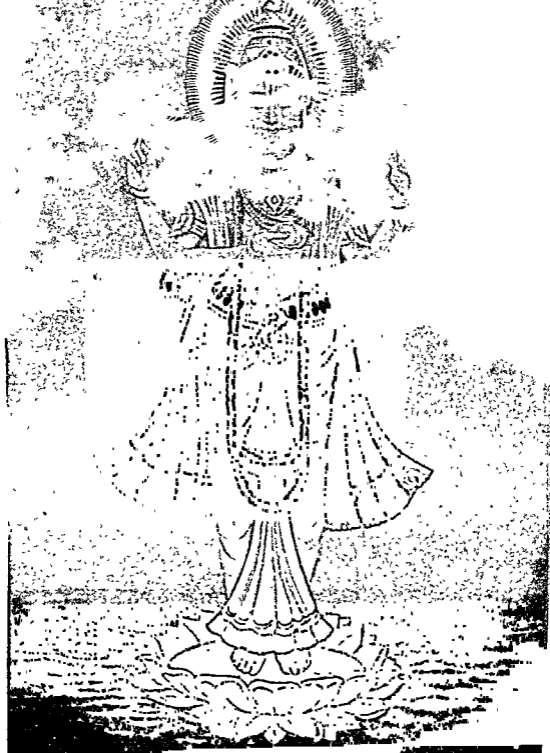

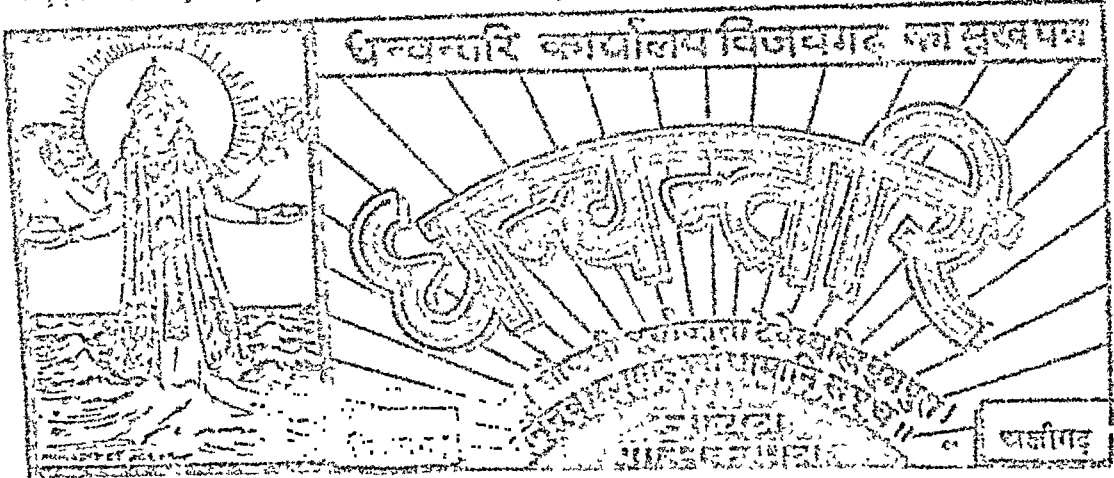

प्रधान सभाध्यक्ष—श्री०वी०भारत प्रसादसिंह जी स्वामीनाथस्य, दिवीयश्रमणसुर्वेदिक सांकेतिक विद्यापिठाध्यक्ष प्रचारक
 (अक्षयपत्र पर)—श्याम शीतलिका भण्डार लिमिटेड चेन्नई ।
 संपादक—श्री ० अजिनाथ पुत्र : मैसूर देवीनगरका मार्ग ।

भाग - ०	अक्षय - रोगांक	धनु-जोडाई
पृष्ठ १-०		सन् १९५५ ई०

धन्वन्तरये नमः

आविर्भूय, कलशं दधदर्शयथाः,
 पीयूषपूर्णममरन्ध्रं कृते सुराणाम् ।
 हज्जाले जीर्णं जगता जनितं प्रशंसो,
 धन्वन्तरिः स भगवान् भविकाय भूयान् ॥

भावार्थ—

जो देवताओं को अमर और मनुष्यों को निरोग करने के लिये
 हाथ में अमृत से पूर्ण कलश के समुद्र से प्रादुर्भाव हुए
 हैं ऐसे "भगवान् धन्वन्तरि" द्वारा कल्याण करें ।

धन्वन्तरि मशरितः

(१)

यः पाथयत्यमृततुल्यमहोपवासवम्,
यो दर्शयत्यनुदिनं मरणिं गदानाम् ।
आश्रित्य यंसमधिष्ठां यु तिमिति वैशो-
धन्वन्तरिर्विजयता जगदेकधनुः ॥

(२)

सन्त्यत्र पत्राणि मनोहराणि किम्,
चिकित्सकैश्चारुतया चितानि वै ।
प्रचारिता-यश्चति तत्र किं तुलाम्,
धन्वन्तरे रौंगं महेभराड् हरेः ॥

(३)

जगद्वन्वाविद्वद्वरैर्धन्दिनो यः,
परं मण्डितः स्वानुभूतैः प्रयोगैः ।
ज्ञयस्य ज्ञयेन ज्ञितानां जनानाम्,
ज्ञयाङ्कः ज्ञयाङ्कः ज्ञयं नेष्यति दाक् ॥

रचियता-

साहित्यायुर्वेदाचार्य पं० रामेश्वर शास्त्री "विद्यालङ्कार"
लक्ष्मणगढ़ (सीकर)

ज्ञ

क

य

गां

रो

कारण, पूरव रूप, रूप के भेद लखावे ।
उपशय औ' सम्प्राप्ति, विविधि-विधि से दर्शावे ॥
औषधि, अन्न, विहार, पथ्य, परिचर्या सुखकर ।
दे उपदेश अनूप, बनेगा सबका हितकर ॥
वैद्य-बधु अपनाइये, "धन्वन्तरि-सुभगाङ्क" को ।
'ज्ञय' का ज्ञय कर डालिये, पढ़कर "ज्ञय-रोगांक" को ॥

—रचयिता—

वैद्य भूपण, वैद्यमार्त्तण्ड कविराज ब्रह्मानन्द जी चन्द्रवंशी,
जमीदार बरोदा जबलपुर सी० पी०

धन्य हो हे ! क्षय रोगांक !

मफलता का मुकुट पहिने,
वृष्टियों के हार गहने,
धातुओं की ले गदा कर,

छोड़ता आरोग्य तान ।
धन्य हो हे ! क्षयरोगांक ॥

x x x x x

तुलसी की तलवार लेकर,
अमृता की ढाल लेकर,
वज्र में वज्रांग होकर,
वन गया है रामवाण ।
धन्य हो हे ! क्षयरोगांक ॥

लेखक—

श्री० ब्रजमोहन जी व्यास

श्री पृथ्वी प्यार, शारदा बागई ।

धन्वन्तरि ! रण वाद्य बजा दे ।

जिससे एक चार गुञ्जारित हो रणा, ऐमा साज सजा दे ।

घर घर में वह तान सुने हम
आयुर्वेद जय-गान सुने हम
भारत के कोने कोने में, अप जैसे ही वैद्य घना दे ।

धन्वन्तरि ! रण-वाद्य बजा दे ॥

महल कुटी भङ्कृत हो सारा
'आयुर्वेद' सिरमौर हमारा
अन्य 'पैथी' के वक्षस्थल पर, शैल-खण्ड-अंगार सजा दे ।

धन्वन्तरि ! रण-वाद्य बजा दे ॥

पहन अरे केसरिया बाना
कह तूने क्या है अब ठाना
सैना-नायक निज सैना में, अब वह जीवन-व्योति जगा दे ।

धन्वन्तरि ! रण-वाद्य बजा दे ॥

जागृत ही विजयी होता है ।
सोने वाला नित खोता है
या तो विजय प्राप्त कर रण में, या धपना अस्तित्व मिटा दे ।

धन्वन्तरि ! रण-वाद्य बजा दे ॥

ढलकादे भीषण मद-प्याला
जग में धधक उठे वह ज्वाला
स्वर्ण-सस्य उज्ज्वल हो निकले, फिर असत्यकी खाख उड़ा दे ।

धन्वन्तरि ! रण-वाद्य बजा दे ॥

नये वर्ष का यह अभिनन्दन
नत-मस्तक-जग का शान वन्दन
यही मात्र अभिलाषा मेरी, ऐसा सुन्दर साज सजा दे ।

धन्वन्तरि ! रण-वाद्य बजा दे ॥

रणआहुति

—रचयिता—

श्री० अम्बालाख जोशी
जोधपुर ।

सूखे सुमनों के हैं हार !

हृदय सरोवर सभ हैं सूखे,
भावुक मन-मराल है सूखे,
शुचि सौ-दर्य रहित हैं रुखे,
अरे ! आज सूखा ससार ॥१॥

सरस हास के गलन विकल हैं,
तीरे तीर लगे विष फल हैं,
जीवन के अभिनय कुछ पल हैं,
कर हैं कल्पित, स्वर अनुहार ॥२॥

वधित होते ही आते हैं
सचित भी चोते जाते हैं
अशान बमन, परवश पाते हैं,
सुप्त सपना साविध असार ॥३॥

कोटि कोटि जन जष भूखे हैं,
बसन हीन तन मन सूखे हैं,
मेरे प्रति तीले रुखे हैं,
त्रयिक शांति नाटक निःसार ॥४॥

सूखे मुख सूखी कवि बागी,
भारत के हम सूखे प्राणी,
सूखे सुमनों की कलयाणी,
माला देते हैं उपहार ॥५॥

रचयिता-

श्री० प० गिरजादत्त जी शर्मा शास्त्री, काव्यतीर्थ,
बक्सर (आरा)

प

प

प

अ
ख
क

'क्षय' रोगीं गव धातु गत भी 'क्षय' हो जाता ।
मद्विनि कास ममंत, ताप अधिकार जमाना ।
क्षीण शक्ति हँ जात, च्छोज से कर धोता हँ ।
नर पिजरावशेष, भार जीवन होता हँ ।

ऐसा 'क्षय' हो क्षय प्रभो ?, 'क्षय रोगांक' महान् से ।
केवल है यह 'कामना' 'भन्वन्तरि' भगवान् से ॥

साहित्य विशेषज्ञ पं० रायवहादुर 'पाण्डेय' आयु० विशारद

विजयगढ़ (अलीगढ़)

पक्ष्मन् ।

जीवनयात्रा की अविच्छिन्न बहती हुई सरिता के रहस्यपूर्ण गर्भ में तुम अपने सुमज्जित मद्य पर अधिष्ठित होकर, शारीरिक रम्य विभाग का पर्यवेक्षण करते हुए, रासायनिक परिवर्तन से उत्पन्न विद्विषित माषणों एवं पातकद्रव्यों को यहिर्मुक्त कर, स्थानीय क्षालन क्रिया द्वारा उत्तरकाल में आने वाले रमादि धातुओं के लिये उच्युक्त स्थान अधिष्ठान करा देते हो । तुम्हारी इस रक्षा विभाग की दैनिक व्यवस्था को देखकर ही भगवान विष्णु ने तुम्हें अगना अरा माना है ।

+ + + +

परन्तु, तुम्हारा चण्ड स्वभाव साय की भाति छेड़ने वाले को नतमस्तक कर, चरण-चुम्बन करने पर भी असन्तुष्ट ही रह कर, अपने शामन-सूत्र से अभियुक्त को सन्देश-बाहक बनाकर मित्र 'यम' के घर अतिथि के रूप में भेजता है । अस्तु-
तुम विश्व की अतुलित स्वतन्त्र शक्ति हो । इतिशम् ॥

लेखक—

श्री० जगन्नाथ शास्त्री, आयुर्वेदाचार्य द्वि० वर्ष

पकी सादरी (मेधा)

अभि-शाप

कहैं भाग्य का दोष या दासता का,
कि विक्षिप्त है वायु मण्डल यहाँ का ।
विवश आज ऐसे हुये देश वासी,
बनी बुद्धि-विद्या भी औरों की दासी ।
यही प्रश्न है पेट कैसे भरेगा,
कहो स्वास्थ्य की कौन विन्ता करेगा ।
कठिन हो गया शुद्ध घी दूध मिलना,
पड़े रोटियों के लिये आज पिलना ।
किया स्वास्थ्य का हास है आज 'कल' ने,
न पाता है कोई अच्छता निकलने ।
हुआ रोग से "इन्दु" निस्तेज प्राणी,
रही स्वास्थ्य की याद केवल कहानी ।
बना देश ही आज है 'राज रोगी',
बताओ भला किस तरह मुक्ति होगी ।

लेखक-श्री० वैद्य पं० हरिवल्लभ मिश्र "इन्दु" आयुर्वेद-शास्त्री,
आयुर्वेद-चिकित्सालय, मण्डनपुर (अलीगढ़)



विज्ञ महातुभाबो ! आप क्षयरोगों में प्रकाशित समस्त लेखों का ध्यान पूर्वक अध्ययन करें । यह समस्त लेख भारत के मान्य विद्वानों ने जनता के लाभार्थ उपस्थित किये हैं । मैंने इनमें विशेष परिवर्तन नहीं किया । इस बार मैंने यथा शक्ति चेष्टा की कि लेख एक विषय पर एक ही हो पर न हो सका । कारण पत्येक व्यक्ति जो साहित्य स्वतन्त्रता पूर्वक लिखकर दे सकता है । वह किसी व्यक्ति की प्रेरणा पर नहीं कर सकता है । और पत्र के विषय में यह है भी कठिन । प्रस्तुत विशेषांक में दिये लेख प्रायः उच्च कोटि के हैं फिर भी विशेषांक को जैसा होना चाहिये वैसा नहीं बन सका । विषय सुची के कई विषय तो ऐसे हैं जिन पर कि लिखने का प्रयास भी नहीं किया गया । इसका मुख्य कारण वैद्य समाज की क्षयरोग के बारे में अनभिज्ञता नहीं बरन समय का अभाव ही है ।

धन्वन्तरि के प्रदान सम्पादक दैतयोंकेलाल जी गुप्त प्रशंसा के पात्र हैं जिन्होंने चेष्टा करके धन्वन्तरि का यह विशाल विशेषांक निकाल कर प्राहकों की भेंट कर दिया है । मैं धन्वन्तरि के लेखकों एवं प्रेमियों का आभारी हूँ जिन्होंने मेरी प्रार्थना पर अपना समय देकर लेखादि देकर इस अङ्क को सर्वाङ्ग सुन्दर बनाने में सहायता दी है ।

साथ ही वैद्यराज बाकेलाल जी गुप्त प्रधान सम्पादक धन्वन्तरि का विशेषतः आभारी हूँ कि मुझे इस प्रस्तुत अङ्क का सम्पादक नियुक्त कर आयुर्वेद सेवा करने का सुखस्वर प्रदान किया है ।

इस समय आयुर्वेद जगत में धन्वन्तरि सम्पादक आर्थिक संकट सहकर भी इस लोक प्रिय पत्र को जीवित ही नहीं रख रहे पर इसके द्वारा स्थाई साहित्य कि दृढ़ भित्ति निर्माण करने का उत्साह पूर्वक साहस कर रहे हैं । इसके लिये यह समस्त आयुर्वेद प्रेमियों के धन्यवादार्ह हैं । आयुर्वेद संसार में इस पत्र के समकक्ष अन्य कोई पत्र नहीं है ऐसा लिखना अतिशयोक्ति न होगी । इस पत्र ने सामान्य चिकित्साप्रयोगी ज्ञान अभिवृद्धि करके वार्षिक अङ्कों द्वारा आयुर्वेद ज्ञान का स्थाई प्रचार किया है ।

मैं भारतवर्ष की, क्षय लीग (The Tuberculosis Association of India) जिसके संरक्षक भीयुन बायसराय महोदय हैं, के सैक्रेटरी श्रीमान् करिअप्पा महोदय का अति आभारी हूँ जिन्होंने उपरोक्त लीग के कार्यालय से चित्र एवं सहित्यादि प्रदान कर अत्यधिक सहायता प्रदान की है । किर्पाधिकम् विशेपु ।

विनीत—

कविराज प्रतापसिंह ।

धन्वन्तरि का यह विशेषांक "क्षयरोग" जैसे महत्वपूर्ण विषय पर प्रकाशित किया गया है। क्षयरोग के विषय में आपको इसमें अनेक विद्वानों के गवेषणापूर्ण लेख पढ़ने को मिलेंगे। कौन ऐसा चिकित्सक होगा जो क्षयरोग की गहृत्ता को स्वीकार न करेगा ? इस विशेषांक की आवश्यकता क्यों हुई ? इसका उत्तर यही हो सकता है कि आज हम जिधर दृष्टि डालते हैं, उधर ही क्षयरोगी का आर्तनाद सुनाई देना है, छोटे बड़े जितने भी वैद्य हकीम और डाक्टर हैं, वे सब इस रोग से आक्रान्त रोगी के चक्कर में पड़े दिखाई देते हैं। अहर्निश एक से एक उत्तमोत्तम औषधियों के प्रयोग करने पर भी सफलता नजर नहीं आती, हकीम महोदय तो रोज नई नई, कुश्ता तथा लडक आदि के प्रयोग में लगे रहते हैं, यही हालत डाक्टरों की भी है।

भारत जैसे गरीब देश के लियेतो यह रोग अभिशाप सा होता जा रहा है। अतः इस रोग का विशद विवेचन पूर्ण प्रतीकार करना परमाश्यक ज्ञात हुआ। यही सोचकर ऐसे महत्वपूर्ण एवं भयावह रोग पर विशेषांक निकालने का विचार हुआ। किन्तु आवश्यकता हुई कि इस विशेषांक का सम्पादन किसी सुयोग्य व्यक्ति द्वारा हो क्योंकि धन्वन्तरि के आज तक जितने भी विशेषांक निकले हैं, वे सब अपने विषय में महत्वपूर्ण और स्थाई आयुर्वेदीय साहित्य के रूप में, यही कारण है कि आज हमारे पास, गत विशेषांकों में से एक भी विशेषांक नहीं है, उन विशेषांकों की मांग इतनी हो रही है कि यदि दूसरा संस्करण छपाया जाय तो उसे भी निकलते देर नहीं होगी। किन्तु आयु-

निक परिस्थिति एवं अवकाशभाव के कारण हमें विवश होना पड़ता है। अस्तु, आखिर में भारत प्रसिद्ध लब्ध प्रतिष्ठित विद्वान वैशरत्न कविराज प्रतापसिंह जी रमायनाचार्य, मैनेजिंग डाइरेक्टर, आर्य औषधि भण्डार, देहली एवं प्रिंसीपल आयुर्वेदीय कालेज, हिन्दू विश्वविद्यालय बनारस (अवकाश पर) से प्रार्थना की। और आपने महर्ष मेरी प्रार्थना स्वीकार कर इसका सम्पादन भारत का उत्तरदायित्व अपने ऊपर लेते हुये विशेषांक की विषय सूची भेज दी।

इसकी विषय सूची जैसी महत्वपूर्ण थी, यदि उन सब विषयों पर विद्वान वैद्यों की लेखनी थोड़ी बहुत चलती तो वास्तव में आज विशेषांक में चार चांद लग जाते। किन्तु दुःख के साथ लिखना पड़ता है कि कितने ही लेखकों तथा विद्वान वैद्यों को दो-दो चार-चार लिफाफे-कार्ड दिये गये यहाँ तक कि टेलीग्राम भी दिये। किन्तु इतनी भिन्नतें करने पर भी मुझे निराश ही होना पड़ा। फिर मैं क्या करता, विवश हो मुझे जितने ही लेख मिले उसी से सन्तोष करना पड़ा।

यह रोग ऐसा भयङ्कर और दुष्ट होता है कि प्रारम्भिक अवस्था में चिकित्सक को इसका पहचान करना मुश्किल हो जाता है। कभी २ तो चिकित्सक से भारी भूल भी हो जाती है। जब तक यह अपना पूर्ण रूप से रोगी पर कब्जा नहीं कर लेता तब तक चिकित्सक को सन्दिग्ध में ही रहना पड़ता है। आपको इस विशेषांक में ऐसी गलती से बचने के लिये कितने ही खोज पूर्ण लेख मिलेंगे, जिससे आप बड़ी सविधा से प्रारम्भिक क्षयरोग

की पहिचान कर सकेंगे। इसके अतिरिक्त अनेक उपयोगी प्रयोग तथा महत्व पूर्ण लेख मिलेंगे।

हमारे आयुर्वेद शास्त्र रूपी समुद्र में अनेक तरह के रत्न भरे पड़े हैं, किन्तु आवश्यकता है उन्हें अन्वेषण करने की। जिसके द्वारा हम आज कल के विपत्तियों द्वारा उठने वाली अनेक तरह की शंकाओं का उत्तर दे सकें। प्रस्तुत विशेषांक में ऐसे आक्षेपों के लिये भी कई लेख हैं।

आज कल एलोपैथिक डाक्टरों की खूब वन आई है, वे अपने को समझते हैं कि हम जो कुछ भी उल्टी सीधी कह देंगे वही सत्य होगा। ये लोग भोली भाजी जनता एवं छोटे मोटे वैद्यों की आँसों में धूल मीकने में बड़े बहादुर होते हैं। एक साधारण रोग को भी बड़े रोग में परिणत कर लोगों में फैला देना इनके बाँये हाथ का खेल है। यथा—उरस्तोय को एलोपैथी डाक्टरों ने प्लुरमी मंडा देकर क्षय रोग में गणना करने लगे हैं, परन्तु यह क्षयरोग के अन्तर्गत नहीं है। प्राचीनाचार्यों ने आयुर्वेद में इसकी गणना पार्श्व वेदना के अन्तर्गत की है। हां यह क्षयरोगोत्पादक कारण हो सकता है, न कि क्षयरोग में इसकी गणना हो सकती है। मैंने इसकी आवश्यकता समझ कर ही इस विषय पर आयुर्वेदीय प्रमाणों सहित संचिप्त में कुछ दिग्दर्शन करा दिया है। जो आगे आप लोगों के सामने है।

अन्त में मैं इस अङ्क के प्रधान सम्पादक श्रीयुग वैशरत्न कविराज प्रतापसिंह जी रमायनाचार्य का विशेष आभारी हूँ, जिन्होंने मेरी प्रार्थना को स्वीकार कर इस अङ्क का सम्पादन किया है। साथ ही साथ हमें धन्वन्तरिके स० सम्पादक पं० रभाकांत जी का आयु० शास्त्री का भी आभारी

हूँ जिन्होंने मुझे सम्पादन कार्य में विशेषतया सहायता दी है।

उरस्तोय (प्युरसी)

आयुर्वेद के प्राचीन ग्रन्थों में उरस्तोय रोग का वर्णन नहीं मिलता, हमें जहाँ तक पता चला वहाँ तक यही मालूम हुआ कि सद्ये पड़िले महा-महोपाध्याय गोविन्द दास महोदयने अपनी भैषज्य रत्नावली पुस्तक में इसका संचित वर्णन किया है।

एलोपैथी चिकित्सक इसको क्षय का ही एक रूप मानते हुए प्लुरसी कहते हैं और क्षय रोगियों के साथ ही इस रोग के रोगी को रखते भी हैं और उसी भाँति चिकित्सा भी करते हैं। यह रोग फेफड़े का होते हुए भी क्षय रोग या उसका कोई अंश नहीं है। इस रोग के अधिकतर रोगी फेफड़े के आवरण में जल संचय वाले देखे गये हैं। प्राचीनाचार्यों ने इस रोग का अन्तर्भाव पार्श्व शूल में किया है। उपर्युक्त महामहोपाध्याय जी ने स्वरचित 'भैषज्य रत्नावली' में निम्न लिखित लक्षण लिखे हैं यथा—

उरस्त्येकतरे पाशं पार्श्वोर्वाप्यसंचयः।

उरस्तोयगदोनाम वायथ प्राणनाशनः ॥

अर्थात् उरस्तोय के एक पार्श्व या दोनों पार्श्वों में जल (तरल पदार्थों) का संचय होना, उस व्याधि को 'उरस्तोय' कहते हैं। यह रोग बहुधा प्राणों का नाश करने वाला होता है।

उरस्तोय के भेद—

साधारणतः इसके तीन भेद होते हैं। यथा—

१—आशुकारी कुम्फुसावरण प्रदाह।

२—चिरकारी कुम्फुसावरण प्रदाह।

३—रक्त पूय भृत कुम्फुसावरण प्रदाह।

निदान—

शीत लगने से, छाती पर आघात होने से, ज्वर, सन्निपात ज्वर, राजयक्ष्मा तथा अन्य विविध प्रकार के फुफ्फुस जन्य रोगों, न्यूमोनियां, दमा, यकृत रोग के कारण उत्पन्न हुए पाण्डु एवं शीथ के कारण छाती में फुफ्फुसावरण में तीव्र शीथ एवं शूल हो जाता है। कभी २ यह रोग यहीं पर शांत हो जाते अर्थात् शीथ और शूल क्रमशः क्षीण होते हुए नष्ट हो जाते हैं। परन्तु कभी २ यह शान्त न होकर दोष आगे बढ़ने लगता है। जिससे आवरण कला के स्तरों के मध्य में पीत वर्ण सा श्राव होकर वहां संचित होने लगता है, संचित होते समय ज्वरादि प्रगट हो जाते हैं।

यह रोग उपद्रवात्मक अधिक होता है। इन में ७५ प्रतिशत का सम्बन्ध क्षय रोग से होता है। जिन रोगियों को फुफ्फुसावरण प्रदाह एक बार हो जाता है उनमें से अधिकांश को १-२ वर्ष के भीतर राजयक्ष्मा हो जाता है। हो सकता है कि यह रोग शमन होकर राजयक्ष्मा की उत्पत्ति के लिये काटाणु या विष की जड़ रह जाती होगी। और रोग मुक्त होने पर प्रमादभ्रशात् पथ्यादि में गड़बड़ी हो जाता है जिससे राजयक्ष्मा की उत्पत्ति होती है।

इनके अतिरिक्त इस उपद्रव भूत रोग की प्रतीत निम्न व्याधियों में होती हैं। यथा—

१-फुफ्फुस प्रदाह-न्यूमोनियां और ब्रांकोन्यूमोनियां।

२-आमवात प्रभृति संक्रामक ज्वर और रक्त में—विष या कीटाणुओं का फुफ्फुसावरण में प्रवेश

हो जाय तो।

३-हृदयावरण प्रदाह—उदर्यकला प्रदाह, दन्त वेष्ट प्रदाह आदि से लसीका वाहिनियों द्वारा विष फुफ्फुसावरण में पहुंच जाय तो।

४-यकृद्वालयुद्ध चिरकारी वृक्क प्रदाह, कर्क स्फोट आदि रोगों की अन्तिम अवस्था में यह उपस्थित हो जाता है। क्वचित् वृक्क विकार के हेतु से सर्वाङ्ग शीथ आने पर इस थैली में जल भर जाता उसे 'हाइड्रोथोरेक्स' कहते हैं यह विकार उभय पार्श्वगत होने से इसे अलग रोग माना है।

५-समीपस्थ इन्द्रियों की विद्रधि फुफ्फुसावरण में फूट जाय तो यह रोग होता है।

आशुकारी फुफ्फुसावरण प्रदाह—

इसकी तीन अवस्था होती हैं—

(१) प्रदाहावस्था।

(२) उत्सृजनावस्था।

(३) संशोषणावस्था।

प्रथमावस्था के एक से दो दिन पहिले वक्षः प्रदेश में वेदना होने लगती है, वेवैनी और अस्वस्थता का भास होता है। ऐसे समय पर अकस्मात् शीत लग जाने पर श्वास नल्लिका प्रदाह, उरस्तोय आदि व्याधियां उत्पन्न हो जाती हैं।

प्रथमावस्था में फुफ्फुसावरण शुष्क रहता है। किन्तु कभी २ उसमें सौत्रिक तन्तुओं का निर्माण हो जाता है अतः इस अवस्था को शुष्क और सौत्रिक तन्तु भेद से दो भागों में विभक्त कर सकते हैं।

द्वितीयावस्था में रस संचित होने लगता है। कभी रक्त और पूय भी संचित हो जाता है।

सामान्य लक्षण—

कफस्योत्पत्त्याम कफ स्याथो नीलाधोष्टौ तथा मुलम् ।
शोथ पादेऽथवा क्षुद्रा विषमावेग बाहिनी ॥
मूत्रावपरबं भवेत्शपि स ना नशयनकम् ।
श्वास्थ्य किंचिन् समाधीनो ह्यभने—स्निग्धहागश्च ॥

श्वसोच्छ्वास क्रिया में कफ होना, कफ छाया, ओष्ठ और मुख नीले हो जाना, पैरों पर शोथ, निर्मल और विषम वेग वाली नाड़ी, मूत्रावरोध, लेटने में अधिक पीड़ा घंटे रहने पर पीड़ा कुछ कम हो जाना इत्यादि लक्षण प्रतीत होते हैं ।

प्राथमिक अवस्था के लक्षण—

इस अवस्था में प्रारम्भ के दो एक दिन वक्ष-प्रदेश में वेदना (पार्श्व शूल) का अनुभव होता है । उस समय अकस्मात् शीत लग जाने पर कास और उरस्तोय आदि विकारों की उत्पत्ति हो जाती है फिर शीत लगना, कम्प होना, तीव्र पार्श्व पीड़ा (रागात्रात स्थान पर चुभने की पीड़ा होना), श्वाम प्रदण के साथ वेदना वृद्धि, स्तन ग्रन्थि के नीचे वेदना होना, वर १०२ डिग्री तक बढ़ जाना । उच्च जन्म शिर शूल, वैवैनी, मलावरोध, तेज नाड़ी आदि तथा शुक्र कास इत्यादि लक्षण प्रकाशित होते हैं ।

कफ बहुत कम निकलना है, श्वसोच्छ्वास क्रिया जल्दी २ होने लगती है । वायु का आकर्षण कम होता है । रोगी कष्ट से श्वाम प्रदण करता है और श्वाम लेने को बन्द करता रहता है । जिस पार्श्व में पीड़ा होती है उस पार्श्व में शोथ कम हो तो उम पार्श्व को दबाकर लेटने से पीड़ा कम होती है, किन्तु शोथ अधिक हो तो उम पार्श्व के बलसे रोगी

नहीं लेट सकता । लेटने पर शोथ के हेतु से वेदना असह्य होती है ।

महा प्रचीरा पेशी से सम्बन्ध वाले फुफ्फुसाव-रण में विकृति हुई हो तो उरः पक्षक के नीचे सिरे पर वेदना, श्वसोच्छ्वास में कष्ट होना और हृदयका उपस्थित होने से रोगी को अति दुःख पहुंचना, घमन होना और कण्ठ नली के मूल में प्रबल वेदना होना आदि लक्षण प्रकाशित होते हैं । इस अवस्था में फुफ्फुसावरण के भीतर विशेष परिवर्तन लक्षित होता है । रक्ताधिक्य होता है और श्लैष्मिक कला कोषों की वृद्धि होकर उनमें से रक्त भरने लगता है ।

इस फुफ्फुसावरण के उभय प्रदेशों में जो पर्दा होता है वह प्रथमावस्था में सहज दूर हो सकता है परन्तु जब सौत्रिक तन्तु बन जाता है । और फुफ्फुस को बहुरी दीवार के साथ संलग्न कर देता है । तब फुफ्फुसावरण की कामक्षता और उज्वलता स्तब्ध नष्ट होकर वह रुच और मलिन बन जाता है ।

यदि तरल में से सौत्रिक तन्तु बनकर दोनों कलाओं की संलग्नता हो जाती है तो वह आजीवन वैमी ही रह जाती है । रोग चले जाने पर इसमें किसी प्रकार का कष्ट नहीं होता ।

ध्वनि यन्त्र और टेपन से परीक्षा करने पर आवाज मन्द आती है । इस सौत्रिक तन्तुमय शुक्र प्रकार में बहुत मोटी हो जाती है । ऐसा होने पर उम प्रकार की आच्छादनमय 'उरस्तोय' कहते हैं ।

द्वितीया रसोत्सृजनावस्था—

कुछ दिनों में प्रथमावस्था दूर होकर द्वितीयावस्था की प्राप्ति हो जाती है । इस अवस्था में विशेष

पतः सब लक्षणों का हास हो जाता है। वेदना मन्द हो जाती है, ज्वर शमन हो जाता है, तथा खांसने में जो प्रबल त्रास होता था वह नहीं होता है। इस अवस्था में रक्त संग्रह और फुफ्फुस पर दबाव या संकोच के अनुसार श्वासोच्छ्वास क्रिया में द्रुतत्व होने लगता है। जिस स्थान पर रस संचय होने लगता है वह ऊंचा उठ जाता है।

फुफ्फुसावरण की थैली में तरल भर जाने पर दोनों कलाओं के परस्पर घर्षण जनित पीड़ा शमन हो जाती है, क्योंकि द्रव भर जाने पर कलायें दूर रह जाती हैं। मूत्रोत्पत्ति बहुत कम हो जाती है। जिससे मूत्र गाढ़ा बन जाता है फिर तरल पदार्थ की वृद्धि होने पर मूत्रोत्पत्ति बढ़ जाती है। इससे रोगी रोगाक्रांत पार्श्व की ओर सो सकता है, किन्तु रस का परिमाण बढ़ने पर श्वासोच्छ्वास में कष्ट होता है, जिससे सुख पूर्वक सो नहीं सकता है।

फुफ्फुसावरण की थैली में जो रस संगृहीत होता है उसका रङ्ग यदि हरा, पीला होता है तो उसमें सौत्रिक तन्तु का अंश विद्यमान रहता है। तीव्र आशुकारी-उरस्तोय में प्रदाह के हेतु से इस की उत्पत्ति हो जाती है।

रस संचय अधिक होने पर फुफ्फुस विधान, धास प्रणालिका आदि सब पोद्धित होते हैं, फुफ्फुसों में से वायु निकल जाती है। फुफ्फुस कशेरु की ओर हट जाता है। यकृत और सीहा स्थान भ्रष्ट हो जाते हैं। ठेपन करने पर प्रतिघात ध्वनि घन निकलती है, यह ध्वनि आगे की अपेक्षा पीछे की ओर अधिक ऊंचाई तक प्रकाशित होती है रोगी के बैठने या खड़े होने पर रस गुरुत्वाकर्षण

के नियमानुसार वक्ष के निम्न प्रदेश में स्थिर रहता है। तथा रोगी के लेटने पर रस संचय का स्थान बदल जाता है। अतएव आवाज का स्थान परिवर्तित हो जाता है।

फुफ्फुस का जो भाग दब गया हो, उस स्थान की परीक्षा रोगी के श्वासोच्छ्वास, वाक्योच्चारण और काल के समय ध्वनि बाहक यन्त्र से की जाय तो कुछ भी आवाज सुनने में नहीं आती।

रस के स्वरूप सञ्चय होने पर श्रवण ध्वनि मन्द हो जाती है। श्वासोच्छ्वास ध्वनि अस्पष्ट, वाक्योच्चारण की प्रति ध्वनि कुछ स्पष्ट और क्वचित् मेघ-ध्वनि सदृश सहयोगी आवाज सुनाई देती है।

जहां तक घन ध्वनि सुनी जाती है, उस स्थान का अतिक्रम कर ऊर्ध्व स्थान पर ध्वनि यन्त्र द्वारा सुनने से कभी २ घर्षण ध्वनि सुनने में आती है तथा पश्चात् प्रदेश में कशेरु के समीप में जहां दवा हुआ फुफ्फुस स्थित है, वहां सुनने पर वंशी ध्वनि के सदृश आवाज और अपेक्षाकृत अस्पष्ट दूर स्थित वाक् प्रतिध्वनि का बोध होता है।

तृतीया संशोषणावस्था—

जब रस शोषण होने लगता है तब रस स्थान में से कण्ठ स्वर सुनने में आता है।

स्पर्श परीक्षा से स्वरोत्कम्पन का अनुभव होता है, एवं श्वासोच्छ्वासनीय नाद पुनः द्रुत गात हो जाता है। यह श्वासोच्छ्वासनीय ध्वनि कुछ काल तक मन्द और अनिश्चित सी रहती है। यह आवाज वायु कोप और प्रणालिकाओं की मिश्रित सी होती है। क्रमशः जितना रस शोषित हो जाय उतनी ही

सामान्य लक्षण—

कृष्णोच्छ्वासः कफ स्रावो नीलाबोहो तथा मुखम् ।

शोथः पादेऽवरा क्षुद्रा विषमावेग बाहिनी ॥

मूत्रावपावं भवेद्यदि स ना नश्यतपगः ।

स्वास्थ्यं किंचित् समासीनो ज्ञभते—सिमन्महागदे ॥

श्यासोच्छ्वास क्रिया में कफ होना, कफ स्राव, श्लेष्म और मुख नीले हो जाना, पैरों पर शोथ, निर्मल और विषम वेग वाली नाड़ी, मूत्रावरोध, लेटने में अधिक पीड़ा, बैठे रहने पर पीड़ा कुछ कम हो जाना इत्यादि लक्षण प्रतीत होते हैं ।

प्राथमिक अवस्था के लक्षण—

इस अवस्था में प्रारम्भ के दो एक दिन बच्च-प्रदेश में वेदना (पार्श्व शूल) का अनुभव होता है। उस समय अकस्मात् शीत लगजाने पर कास और उरस्तोय आदि विकारों की उत्पत्ति हो जाती है फिर शीत लगना, कम्प होना, तीव्र पार्श्व पीड़ा (सामाजिक स्थान पर चुभने की पीड़ा होना), श्याम प्रहण के साथ वेदना वृद्धि, स्तन ग्रन्थि के नीचे वेदना होना, उ्वर १०२ डिग्री तक बढ़ जाना । उ्वर अन्य शिरःशूल, वैभैनी, मलावरोध, तेज नाड़ी आदि तथा शुष्क कास इत्यादि लक्षण प्रकाशित होते हैं ।

कफ बहुत कम निकलता है, श्यासोच्छ्वास क्रिया जल्दी २ होने लगती है । वायु का आकर्षण कम होता है । रोगी कष्ट से श्याम प्रहण करता है और श्याम लेने को बन्द करता रहता है । जिस पार्श्व में पीड़ा होती है उस पार्श्व में शोथ कम हो तो उस पार्श्व को दबाकर लेटने से पीड़ा कम होती है, किन्तु शोथ अधिक हो तो उस पार्श्व के बलसे रोगी

नहीं लेट सकता । लेटने पर शोथ के हेतु से वेदना असह्य होती है ।

महा प्रचीरा पेशी से सम्यन्ध वाले फुफ्फुसावरण में विकृति हुई हो तो उरः फलक के नीचे सिरें पर वेदना, श्यासोच्छ्वास में कष्ट होना और ह्रिकका उपस्थित होने से रोगी को अति दुःख पहुंचना, बमन होना और कण्ठ नली के मूल में प्रबल वेदना होना आदि लक्षण प्रकाशित होते हैं । इस अवस्था में फुफ्फुसावरण के भीतर विशेष परिवर्तन लक्षित होता है । रक्ताधिक्य होता है और श्लैष्मिक कला कोषों की वृद्धि होकर उनमें से रक्त भरने लगता है ।

इस फुफ्फुसावरण के सभ्य प्रदेश में जो पर्दा होता है वह प्रथमावस्था में सहज दूर हो सकता है परन्तु जब सौत्रिक तन्तु बन जाता है । और फुफ्फुस को बच्ची की दीवार के साथ संलग्न कर देता है । तब फुफ्फुसावरण की कामलता और उज्वलता रुतबर नष्ट होकर वह रुद्ध और मलिन बन जाता है ।

यदि तरल में से सौत्रिक तन्तु बनकर दोनों कलाओं की संलग्नता हो जाती है तो वह आजीवन वैमि ही रह जाती है । रोग चले जाने पर इसमें किसी प्रकार का कष्ट नहीं होता ।

ध्वनि यन्त्र और टेपन से परीक्षा करने पर आवाज मन्द आती है । इस सौत्रिक तन्तुमय शुष्क प्रकार में बहुत मोटी हो जाती है । ऐसा होने पर उस प्रकार को आच्छादनमय 'उरस्तोय' कहते हैं ।

द्वितीया रसोत्सृजनावस्था—

कुछ दिनों में प्रथमावस्था दूर होकर द्वितीयावस्था की प्राप्ति हो जाती है । इस अवस्था में विशेष-

पतः सब लक्षणों का हास हो जाता है। वेदना मन्द हो जाती है, ज्वर शमन हो जाता है, तथा खांसने में जो प्रबल त्रास होता था वह नहीं होता है। इस अवस्था में रक्त संग्रह और फुफ्फुस पर दबाव या संकोच के अनुसार श्वासोच्छ्वास क्रिया में द्रुतत्व होने लगता है। जिस स्थान पर रस संचय होने लगता है वह ऊंचा उठ जाता है।

फुफ्फुसावरण की थैली में तरल भर जाने पर दोनों कलाओं के परस्पर घर्षण जनिता पीड़ा शमन हो जाती है, क्योंकि द्रव भर जाने पर कलायें दूर २ हो जाती हैं। मूत्रोत्पत्ति बहुत कम हो जाती है। जिससे मूत्र गाढ़ा बन जाता है फिर तरल पदार्थ की वृद्धि होने पर मूत्रोत्पत्ति बढ़ जाती है। इससे रोगी रोगाक्रांत पार्श्व की ओर सो सकता है, किन्तु रस का परिमाण बढ़ने पर श्वासोच्छ्वास में कष्ट होता है, जिससे सुख पूर्वक सो नहीं सकता है।

फुफ्फुसावरण की थैली में जो रस संगृहीत होता है उसका रङ्ग यदि हरा, पीला होता है तो उसमें सौत्रिक तन्तु का अंश विद्यमान रहता है। तीव्र आशुकारी-उरस्तोय में प्रदाह के हेतु से इस की उत्पत्ति हो जाती है।

रस संचय अधिक होने पर फुफ्फुस विधान, श्वास प्रणालिका आदि सब पोडित होते हैं, फुफ्फुसों में से वायु निकल जाती है। फुफ्फुस कशेरु की ओर हट जाता है। यकृत और लीहा स्थान भ्रष्ट हो जाते हैं। ठेपन करने पर प्रतिघात ध्वनि घन निकलती है, यह ध्वनि आगे की अपेक्षा पीछे की ओर अधिक ऊंचाई तक प्रकाशित होती है रोगी के बैठने या खड़े होने पर रस गुरुत्वाकर्षण

के नियमानुसार वक्ष के निम्न प्रदेश में स्थिर रहता है। तथा रोगी के लेटने पर रस संचय का स्थान बदल जाता है। अतएव आवाज का स्थान परिवर्तित हो जाता है।

फुफ्फुस का जो भाग दब गया हो, उस स्थान की परीक्षा रोगी के श्वासोच्छ्वास, वाक्योच्चारण और कास के समय ध्वनि बाह्य यन्त्र से की जाय तो कुछ भी आवाज सुनने में नहीं आती।

रस के स्वरूप सञ्चय होने पर श्रवण ध्वनि मन्द हो जाती है। श्वासोच्छ्वास ध्वनि अस्पष्ट, वाक्योच्चारण की प्रति ध्वनि कुछ स्पष्ट और क्वचित् मेघ-ध्वनि सदृश सहयोगी आवाज सुनाई देती है।

जहां तक घन ध्वनि सुनी जाती है, उस स्थान का अतिक्रम कर ऊर्ध्व स्थान पर ध्वनि यन्त्र द्वारा सुनने से कभी २ घर्षण ध्वनि सुनने में आती है तथा पश्चात् प्रदेश में कशेरु के समीप में जहां दवा हुआ फुफ्फुस स्थित है, वहां सुनने पर वंशी ध्वनि के सदृश आवाज और अपेक्षाकृत अस्पष्ट दूर स्थित वाक् प्रतिध्वनि का बोध होता है।

तृतीया संशोषणावस्था—

जब रस शोषण होने लगता है तब रस स्थान से से कण्ठ स्वर सुनने में आता है।

स्पर्श परीक्षा से स्वरोत्कम्पन का अनुभव होता है, एवं श्वासोच्छ्वासनीय नाद पुनः द्रुत गति हो जाता है। यह श्वासोच्छ्वासनीय ध्वनि कुछ काल तक मन्द और अनिश्चित सी रहती है। यह आवाज वायु कोप और प्रणालिकाओं की मिश्रित सी होती है। क्रमशः जितना रस शोषित हो जाय उतनी ही

ध्वनि स्पष्ट हो जाती है पुनः रस बिल्कुल शुष्क हो जाने पर फुफ्फुसावरण की दोनों शुष्क कलाओं की रगड़ से पुनः घर्षण ध्वनि उत्पन्न होती है। अंगुली से ठेपन करने पर धन ध्वनि के स्थान पर रिक्त ध्वनि की उत्पत्ति होती है। फिर अन्त में अप्राकृतिक भिन्नी उत्पन्न होकर फुफ्फुसावरण की लभय कलाओं को संयोजित कर देती है। पशुकाओं के मध्य स्थान का आकार स्वाभाविक हो जाता है या स्थाई रूप से संकुचित हो जाता है।

इस परिस्थिति में रोगी आक्रान्त पार्श्व की ओर सो सकता है। रस शोषित हो जाने पर उ्वर कास और वेदना का उपशम हो जाता है। जैसे २ निःसृत रस शोषित होता जाता है, वैसे २ क्रमशः आसोच्छ्वास किया स्वाभाविक होती जाती है। और वक्तुः परोचना करने पर स्वस्थावस्था के मध्य भौतिक चिन्ह धरे २ प्रकाशित होने जाते हैं।

रोग विनिर्णय-

केवल फुफ्फुम वेदना परसे इस रोग का निर्णय नहीं हो सकता क्योंकि पशुका के मध्य में वात वेदना होने पर ऐसी ही वेदना होती है। परन्तु उस वातज न्याधि में अविराम वेदना बनी रहती है। दीर्घ श्वास लेने पर वेदना की वृद्धि नहीं होती, किन्तु इसके विपरीत उरस्तोय रोग में फुफ्फुसावरण की दोनों कलाओं का घर्षण होकर घर्षण ध्वनि

आवश्य होती है। एवं शुष्क काम, खांसी होने पर तीव्र वेदना होती है। यही इस रोग का निर्णायक चिन्ह है।

उरस्तोय के विशेष लक्षण-

१-तीव्र वेदना, घर्षण ध्वनि, शुष्क कास और फुफ्फुम की दीवारों की विलक्षण गति।

२-द्वितीयावस्था में पशुका ममीप स्थान के बाहर निकल आती है, आक्रान्त स्थान की शिथिलता वृद्धि और विविध यन्त्रों की स्थानच्युति।

३-विशेषतः आक्रान्त स्थान पर ठेपन करने पर धन ध्वनि, ध्वनि बाह्य यन्त्र से सुनने पर आसोच्छ्वास ध्वनि क्षीण या लोप।

४-द्वितीयावस्था में रोगी आक्रान्त पार्श्व से शयन कर सकता है।

५-पेन रुद्धरा कफ, कभी आगन्तुक ध्वनि सुनने में आती है।

६-मन्द उ्वर

७-अनियमित शारीरिक ताप, ताप की कोई विशेष अवस्था नहीं होती। कभी २ उत्ताप बढ़ता है।

८-रोग शमन शनैः २ क्रमशः होता है।

इसकी विकिरसा आगे ऊद्ध में प्रकाशित करेंगे।

-वैद्य भास्कर चाकेलाल गुप्त,
प्रधान सन्पादक—'धन्वन्तरि'



क्षत्ररोमांक के प्रथम सम्पादक

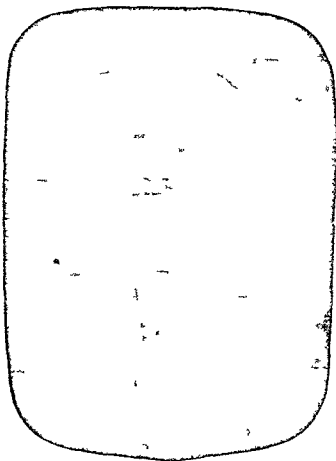

श्री० वैद्यरत्न कविराज प्रतापसिंह जी रसायनाचार्य, ।

मैनेरिंग हाइवेररा कार्प सीपबि मन्डार डिमिटे देहली, पोस्टर आयुर्वेदिक कालेज हिन्दू यूनिवर्सिटी
बनारस (घनकारा पर)

क्षय-राजयक्ष्मा

लेखक-श्री० कविराज, वैद्यरत्न प्रतापसिंह जी, रसायनाचार्य, मैनेजिंग डाइरेक्टर-आर्य श्रीपथि भण्डार लिमिटेड, न्यू देहली, पिसीपब्ल-आयुर्वेद कालेज, बनारस हिन्दू यूनीवर्सिटी, बनारस (अवकाश पर)
प्रधान सम्पादक-धन्वन्तरि चिकित्सानुभवाङ्क श्रीरत्न क्षय-रोगाङ्क ।

क्षय रोग और उसकी विविध दशा व चिकित्सा पर अनेक लेख पढ़ने को इस अङ्क में पाठकों को मिलेंगे पर किसी सज्जन ने यह ज्ञात करने यत्न नहीं किया कि हमारे अपने कर्तव्य को राजा तथा राज सहायक शक्तियों ने किस प्रकार अपना कर इस रोग की चिकित्सा व्यवस्था का यत्न किया है। अतः मैं आपकी सेवा में इस पर प्रकाश डालने का यत्न करूंगा ।

हमारे इस विशाल देश में इस भयङ्कर व्यापक घातक रोग के अवरोध के लिये जो भी यत्न हुआ है वह अन्य मृदु देशों के तारतम्य में अत्यल्प है । तथापि इस दशा में श्री गणेश हो गया है और प्रगति कर रहा है । प्रान्तानुसार सूची पाठकों के द्रगनार्थ नीचे दी जाती है ।

(१) अजमेर (मेरवाडा) प्रान्त

क्षेत्रफल—२४०० वर्गमील	जनसंख्या ५८४०००
राजधानी अजमेर	
सेनोटोरियम १	रोगी शय्या ५२
जनरल हास्पिटल में	" २०
	७२

(२) आसाम प्रान्त

राजधानी शिलांग	
क्षेत्रफल—५५०१.४ वर्गमील	जनसंख्या १०२०५०००
सेनोटोरियम १	रोगी शय्या २८

जनरल हास्पिटल्स में	रोगी शय्या	६८
आउट डोर डिस्पेंसरियां ३		१२६
(३) बलुचिस्तान		
राजधानी क्वेटा		
क्षेत्रफल १३४६३८ वर्गमील	जनसंख्या ५०२००००	
सेनोटोरियम १	रोगी संख्या	२०
जनरल हास्पिटल्स में	"	१२
		३२
आउट डोर डिस्पेंसरी १		
(४) बंगलोर सिविल एन्ड मिलिटरी स्टेशन		
आउट डोर डिस्पेंसरी १		
(५) बङ्गाल		
राजधानी कलकत्ता		
क्षेत्रफल ८२६५५ वर्गमील	जनसंख्या ६०३०७०००	
सेनोटोरियम ०	रोगी शय्या	५१
हास्पिटल्स ३	"	२६८
जनरल हास्पिटल्स में क्षय रोगियों की	"	२४७
		५६६
(६) बिहार		
क्षेत्रफल ६६३४८ वर्गमील		
जनसंख्या ३६३४००००		
राजधानी पटना		
सेनोटोरियम १ में	रोगी शय्या	१२८
जनरल हास्पिटल्स में	"	१०४
		२३२

आउट डोर डिस्पेन्सरीज १७		राजधानी विरावर	
(७) यम्बई		सेनेटोरियम १	रोगी शय्या १२७
राजधानी यम्बई		जनरल हास्पिटलमें	" ६८
क्षेत्रफल ७७२२१ वर्गमील	जनसंख्या २०८५००००		२७०
सेनेटोरियम ८ में	रोगी शय्या ५६३	आउट डोर डिस्पेन्सरियां ८	
हास्पिटलमें	" २३५	(१२) आसाम	
जनरल हास्पिटलमें	में २०७	क्षेत्रफल ३७६८१ वर्गमील	जनसंख्या ८७२६०००
	१०३७	राजधानी कटक	
(८) मध्य प्रान्त और बरार		जनरल हास्पिटलमें	रोगी शय्या १३
राजधानी नागपुर		आउट डोर डिस्पेन्सरी १	
क्षेत्रफल १३१५५७ वर्गमील	जनसंख्या १६८७३०००	(पंजाब)	
सेनेटोरियम १ में	रोगी शय्या १५०	क्षेत्रफल १३६३३७ वर्गमील	जनसंख्या ८८४१६०००
जनरल हास्पिटलमें	" ५७	राजधानी लाहौर	
	२०७	सेनेटोरियम ६	रोगी शय्या ५६३
आउट डोर डिस्पेन्सरियाँ ४		हास्पिटलमें ३	" १४८
(९) देहली		जनरल हास्पिटलमें	" २३१
क्षेत्रफल ५७३ वर्गमील	जनसंख्या ६१८०००		६६६
राजधानी न्यू देहली		आउट डोर डिस्पेन्सरी ७	
क्षय रोग का हास्पिटल १	रोगी शय्या ६४	दक्षिण	
आउट डोर डिस्पेन्सरी ३		सिकन्दराबाद	
(१०) मद्रास		आउट डोर डिस्पेन्सरी १	
क्षेत्रफल १२४२६३ वर्गमील	जनसंख्या ४६३४२०००	के० ई० एम० हास्पिटल के साथ	
राजधानी मद्रास		(१४) सिन्ध	
सेनेटोरियम ५	रोगी शय्या ५६६	क्षेत्रफल ४८१३६ वर्गमील	जनसंख्या ४५३५०००
हास्पिटल १	" ६२	राजधानी करांची	
जनरल हास्पिटलमें क्षय रोगियों की	" ४१०	सेनेटोरियम ०	रोगी शय्या १२३
	१०८८	जनरल हास्पिटलमें	" ३४
(११) उत्तरी पश्चिमी सीमान्त प्रांत			१५७
क्षेत्रफल ३६२७६ वर्गमील	जनसंख्या ३०३८०००	आउट डोर डिस्पेन्सरी ४	

(१५) मयुक्तप्रान्त

राजधानी लखनऊ

क्षेत्रफल ११२२५३ वर्गमील जनसंख्या ५५०२१०००
सेनेटोरियम ५ रोगी शय्या २८८
हास्पिटल १ २४
जनरल हास्पिटल में २१२
५२४

भारतीय राज्य

(१) अलवर

क्षेत्रफल ३१५८ वर्गमील जनसंख्या ८२३०४४
अलेक्जेंडर हास्पिटल में रोगी शय्या १५

(२) चहावलपुर

क्षेत्रफल १६४३४ वर्गमील जनसंख्या १३४१२०६
श्री० वी० हास्पिटल में रोगी शय्या २

(३) बड़ौदा

क्षेत्रफल ८७६४ वर्गमील जनसंख्या २८१५०००
सेनेटोरियम १ रोगी शय्या ७८
जनरल हास्पिटल में १२
६०

आउट डोर डिस्पेन्सरी १

(४) भरतपुर

क्षेत्रफल १६५८ वर्गमील जनसंख्या ५७५६२५
राव राजा गिरेन्द्रसिंह ट्यूबर कुलोसिस
हास्पिटल रोगी शय्या २०

(५) भावनगर

क्षेत्रफल २६६१ वर्गमील जनसंख्या ६१६४२६
सर लखतसिंह जी हास्पिटल के
ट्यूबरक्युलोसिस वार्ड में रोगी शय्या १६

(६) भोपाल

क्षेत्रफल ६६२४ वर्गमील जनसंख्या ७-४५६०

स्टेट जनरल हास्पिटल में रोगी शय्या ६

(७) बीकानेर

क्षेत्रफल २३-१७ वर्गमील जनसंख्या १२६०६३-
गंगा गोल्डन जुबला ट्यूबरक्युलोसिस
हास्पिटल एण्ड डिस्पेन्सरी रोगी शय्या ६०

(८) कोचीन

क्षेत्रफल १३३८ वर्गमील जनसंख्या ६०६८६-
राजधानी इर्नाकुलम

ट्यूबरक्युलोमिस डिस्पेन्सरी टिचूर (कोचीन स्टेट)

(९) कूचबिहार

क्ष० फ० १३३७ वर्गमील जन संख्या ६३६८६८
ट्यूबरक्युलोसिस डिस्पेन्सरी
सदर हास्पिटल कूचबिहार

(१०) कच्छ

क्ष० फ० १३१८ वर्गमील जन संख्या ४००८००
राजधानी भुज

सेठ बल्लभदास करसनदास नाथा
ट्यूबरक्युलोसिस सेनेटोरियम् रोगीशय्या ३१
भुज भारापुर रोड भुज (कच्छ स्टेट)

(११) धौलपुर

क्ष० फ० १६७३ वर्गमील जन संख्या २८६६०१
जनरल हास्पिटल में रोगी शय्या ३

(१२) हैदराबाद

क्ष० फ० ८२६६८ वर्गमील जन संख्या १६१८४०००
डिस्पेन्सरी ३
हास्पिटल १ रोगी शय्या ६०
जनरल हास्पिटल में रोगी शय्या ४८

(१३) इन्दौर

क्षेत्रे० फ० ६६०३ वर्गमील	जनसंख्या १५८८२६
सेनेटोरियम् १	रोगी शय्या २२
जनरल हास्पिटल में	" ४
	<u>२६</u>

(१४) जयपुर

क्षेत्रे० फ० १५५६ वर्गमील	जन संख्या ३०४०८७६
सेनेटोरियम् १	रोगी शय्या १०
जनरल हास्पिटल में	" १८
	<u>२८</u>

(१५) जम्बू गोडा

क्षेत्रे० फ० १४३ वर्गमील	जन संख्या १२०००
स्टेट हास्पिटल में	रोगी शय्या २

(१६) जम्बू और कारमीर

क्षेत्रे० फ० ८५८६५	जन संख्या ४०२१६१६
राजधानी भवनगर	
सेनेटोरियम् १	रोगी शय्या ८०
हास्पिटल "	" ३६
	<u>११६</u>

(१७) जींद

क्षेत्रे० फ० १२६६ वर्गमील	जन संख्या ३६१२१२
राजधानी संगरूर	
जनरल हास्पिटल में	रोगी शय्या ५

(१८) जोधपुर

क्षेत्रे० फ० ३६०२१ वर्गमील	जन संख्या २४५६०४
विन्डम हास्पिटल में	रोगी शय्या १०
उम्मेद हास्पिटल में	" ३०
	<u>४२</u>

(१९) कपूरथला

क्षेत्रे० फ० ५६६ वर्गमील	जन संख्या ३५८३००
--------------------------	------------------

लेडीलिनलिथगो ट्युबरक्युलोसिस डिस्पेन्सरी

(२०) लूना पाडा

क्षेत्रे० फ० ३८८ वर्गमील	जन संख्या १०५३२०
ट्युबरक्युलोसिस डिस्पेन्सरी	
जनरल हास्पिटल लूनावाडा	

(२१) मण्डी

क्षेत्रे० फ० ११३६ वर्गमील	जन संख्या २३२४६६
किङ्ग एडवर्ड हास्पिटल में	रोगी शय्या ६

(२२) मोर्बा

क्षेत्रे० फ० २६४५५ वर्गमील	जनसंख्या ११४०००
जनरल हास्पिटल में	रोगी शय्या ४

(२३) मैमूर

क्षेत्रे० फ० २६४५५ वर्गमील	जन संख्या ७३२८६६
सेनेटोरियम्	रोगी शय्या १५०
जनरल हास्पिटल में	" ४६
ट्युबरक्युलोसिस हास्पिटल में	" २०
अन्य संस्थायें—	<u>२२८</u>

एपिडेमिक डिस्सीज हास्पिटल	रोगी शय्या २४
भारसोलेशन हास्पिटल बङ्गलोर मिटी	" ३६
एपिडेमिक डिस्सीज हास्पिटल कोलार गोटडफिल्ड	१६

(२४) नाभा नगर

क्षेत्रे० फ० ३७६१ वर्गमील	जन संख्या
राजधानी जामनगर	
स्टेट हास्पिटल में	रोगी शय्या १६

(२५) पटियाला

क्षेत्रे० फ० १६४० वर्गमील	जन संख्या ४०३०००
हाडिज ट्युबरक्युलोसिस हास्पिटल धरमपुर	
	रोगी शय्या २०

पुडुकोटाई

क्षेत्रफल ११७६ वर्गमील	जन संख्या ४०१०००
------------------------	------------------

ट्युवर क्युलोसिस डिस्पेन्सरी

नोर्थ फोर्थ स्ट्रीट, पुडुक्कोटाई

(२७) रामपुर

क्षेत्रफल ६१२५४ वर्गमील जनसंख्या ४७६६१०
सदर हास्पिटल रोगी शय्या ६

(२८) मन्त

क्षेत्रफल ३६४ वर्गमील जनसंख्या ८४००

राजधानी मन्त रामपुर

स्टेट में एक ट्युवर क्युलोसिस

आफमर है कोई संस्था नहीं है ।

(२९) टावन्कोर

क्षेत्रफल ७६२४ वर्गमील जनसंख्या ६०७००१८

राजधानी त्रिवन्द्रम्

ट्युवरक्युलोसिस हास्पिटल रोगी शय्या ८०

जनरल हास्पिटल में " २०

१०२

(३०) उदयपुर (मेवाड़)

क्षेत्रफल १०६२३ वर्गमील जनसंख्या १५६७०००

महाराजा ट्युवर क्युलोसिस

हास्पिटल बड़ी (मेवाड़ स्टेट) रोगी शय्या २४

इसके अतिरिक्त आयुर्वेदिक पद्धति से भी कुछ सेनेटोरियम में कार्य कर रहे हैं उनमें उल्लेख योग्य कुछ नीचे लिखे जाते हैं ।

शिमला हिल्स में—

गडखड (कमौली के पाम में)

१—तुलाराम गोयनका मारवाड़ी सेनेटोरियम

२—संगलाप्रसाद ट्युवरक्युलोसिस सेनेटोरियम

सारनाथ बनारस

३—वैद्यनाथ घाट सेनेटोरियम मन्डी स्टेट

४—आयुर्वेदिक सेनेटोरियम बारावकी यू० पी०

५—ज्ञयरोग स्वास्थ्य शाला हकीम नगर

डा० लक्ष्मीपति गारू मद्राम प्रेसीडेन्सी

६—वैद्य शिवराम जी द्विवेदी एम एल ए. का सेनेटोरियम लखनऊ ।

७—आयुर्वेदिक सेनेटोरियम सीतापुर यू० पी०

८—ओम्का आयुर्वेदिक सेनेटोरियम करांची

कुछ अज्ञात संस्थायें भी हैं जो इधर उधर देश के किसी कोने में कार्य करती हैं और जिसका व्यौरा महा मण्डल को प्रति वर्ष प्रकाशित करना चाहिये ताकि वैद्य समाज अपनी प्रगति को संभाल सके । पर यहां तो अपने राम को सदस्यों के लाभ हानि की क्या पर्वाह है वोट समय पर अपनी शक्ति स्थिर रखने को मिलना चाहिये ।

अस्तु आप उपरोक्त तालिकाओं के निरीक्षण से ज्ञात कर चुके होंगे कि इस ४० करोड़ की आबादी के देश में इस भयङ्कर रोग को नियन्त्रण करने के लिये कितना अल्प कार्य हुआ है । केवल १२१ डिस्पेन्सरियां हैं ७० हास्पिटल और सेनेटोरियम । इस विषय में अधिक ज्ञातव्य करने की जिज्ञासा वाले को ट्युवरक्युलोसिस आसोसियेशन आफ इन्डिया न्यू देहली से पत्र व्यवहार करना चाहिये । सेक्रेटरी महोदय बहुत ही सज्जन पुरुष हैं वे आपको इस विषय में सब बातें व्यौरा बार बता सकेंगे । हमें इस समस्या की प्रगति को विशेष महत्व का दृष्टि से देखते रहना चाहिये । अन्यथा अपनी गति विधि का ज्ञान तुलनात्मक न रहने से महती हानि की सम्भावना है ।

हमारा व्यवसाय सेवा प्रधान है यदि सर्व-व्यापक रोग को दूर करने के लिये उचित यत्न नहीं

हुआ तो आपके प्रधान विषय आजीविका की स्थिति सामाजिक हो जावगी ।

लेफ्टानेंट जनरल डा० ज बी हम् महोदय ने २० मार्च के दिन तृतीय टयुबरकुलोसिस वर्क्स का-फर-म में जो अपना भाषण दिया है उसका सिद्धान्तिकन करने से आपको विदित होगा कि पाश्चात्य चिकित्सक किस प्रकार इस महामारी को समूल नष्ट करने के लिये यत्नशास्त्र हैं । पर उनकी चिन्ता यह है कि भारतवर्ष में रजिस्ट्रेशन किये हुए डाक्टर लगभग ५२ हजार हैं । इनका अनुपात १ डाक्टर का ८०००० रोगियों के साथ है किन्तु युनाइटेड किंगडम में डाक्टरों का अनुपात १ १००० से भी कम पड़ता है । इसलिये भारतवर्ष में भी कम से कम १-१५०० रखने के लिये २७ ००० डाक्टर आवश्यक होंगे । नर्नों की दशा इससे भी गरीब होती है । केवल ७००० शिक्षित नर्सों हैं जिनका अनुपात १ का ५६ ०० जनसंख्या के साथ रहता है । युनाइटेड किंगडम में १-३ ० जनो का अनुपात है । ऐसी दशा में भारत में भी ८ का ५०० का अनुपात रखना जाव तो ८०००० नर्सों का आवश्यकता होगा । हृत्थ विजिटस की दशा तो इससे भी गरीब होती है । अनुमानत केवल ८० हृत्थ विजिटस हैं जिसका अनुपात १ का ५००००० के हिसाब में रहता है । एक हृत्थ विजिटर (स्वास्थ्य निरीक्षक) १६५७ वर्गमील भूमि में रहने वाला का स्वास्थ्य निरीक्षण कैसे कर सकता है । इनकी सरवा कम से कम १-५००० मनुष्यों की देखरेख के लिये भरा गया जावे तो ८ ०० स्वास्थ्य निरीक्षकों की आवश्यकता है । नर्सों और हृत्थ विजिटर्स मिलाकर ८०० ० होने से किभी प्रकार कार्य निबाह हो सकता है । शिक्षित

(मिडवाइफ) धात्रियों की संख्या लगभग ५००० है । १ का ८०००० स्त्रियों का अनुपात रहता है अर्थात् ३१६ वर्गमील में १ मिडवाइफ का औसत आता है । यदि एक धात्री के जुम्मे १०० शिशु उपादन का कार्य रखा जावे तो १०००० धात्रियों की आवश्यकता होगी । शिक्षित नर्सों मिडवाइफों और हृत्थ विजिटर्स को मिलाकर जोड़ा जावे तो ६८००० व्यक्तियों की आवश्यकता है । इन संसलार सेवक सेविकाओं की शिक्षा का प्रयत्न होने से भारत के बासियों का स्वास्थ्य सरक्षण होसकता है ।

अपने जो औपधि निर्माण कर्ताओं का दशाय संवधा शोचनीय है । सारे भारत में केवल ७८ व्यक्ति ही शिक्षित फार्माशिप हैं । उनका अनुपात १ का ५३००००० का है । इस दशा में ६ ००० फार्माशिप तैयार करने की आवश्यकता है ।

अस्पताला की तरफ ध्यान देने से ज्ञात होता है कि १००० व्यक्तियों के लिये ७ अस्पतालों में रोगीशय्या का प्रयत्न रहना चाहिये । अपने विशाल दशा के लिये २८०० ०० रोगी शय्या की व्यवस्था आवश्यक है । किन्तु इस समय लगभग ७४००० सर्व प्रकार के रोगियों के लिये अस्पतालों में शय्या का प्रबन्ध है जिसका अनुपात १४ एक हजार जन संख्या में आता है ।

भारतवर्ष में दो प्रचलित रोग लास्यो प्राणियों का प्रतिवपहनन कर रहे हैं । सभ से प्रथम विषम डबर (मलरिया) का सहार है । इस रोग के शिकार लगभग पाच करोड़ व्यक्ति प्रतिवर्ष होते हैं । जबकि किसान किसी समय देश का अधमाश जन मलरिया वर से पीड़ित होता है ।

द्वितीय शत्रु हमारा क्षय (ट्यूबरक्युलोसिस) है। इसके जानकारों की सम्मति है कि इस देश में प्रति वर्ष पांच लाख रोगी इस महामारी से काल कवलित होते हैं। नगर और ग्रामों में समान रूप से इसका प्रकोप प्रसरित होता जाता है। सर्व करने वालों का मत है कि २५ लाख रोगी क्षय से पीड़ित हैं। इससे आपको पता लगेगा कि यह रोग मन्द ० सर्व व्यापी बड़बानल की तरह भारतीय जनता की जीवन शक्ति का स्वाहा कर रहा है। विशूचिका या सग की तरह इसके लिये रोकने की कोई व्यवस्था नहीं है। इसका परिणाम यह हो रहा है कि यह रोग बढ़ता ही जा रहा है। इसकी अभिवृद्धि को देखकर इसे प्रधान संक्रामक रोग की श्रेणी में रखकर इसके अवरोध व निर्मूल करने के लिय नीचे लिखे उपाय काम में लाये जा सकते हैं।

- (१) जातीय रक्षण के सब उपाय।
- (२) प्रारम्भिक रोग निर्णय की सुव्यवस्था।
- (३) निर्णीत रोगियों का पृथक्करण और चिकित्सा व्यवस्था।
- (४) चिकित्सित स्वस्थ रोगियों के लिये कार्य व्यवस्था तथा निवाम।
- (५) स्वास्थ्य रक्षण शिक्षा और प्रचार व्यवस्था।
- (६) कानूनी प्रतिबन्ध।

इस प्रकार व्यवस्था करने से रोगियों का उप-कार होसकता है। जातीय स्वास्थ्य रक्षण के नियमों से रोगियों को शिक्षित करना रोग उत्पन्न होते ही परीक्षा का निर्णय कर चिकित्सा की सुव्यवस्था करना, जिन रोगियों का पूर्ण क्षय निर्णय हो उन्हें

आवश्यकतानुसार सेनेटोरियम या अस्पताल में दाखिल कर चिकित्सा प्रवन्ध करना, ऐसे स्वस्थ पुरुषों को ऐसे कार्य में लगाना जिमसेवे पुनः रूग्ण न हो, इसके लिये कालोनिया (ग्राम वसना) बनाना, पूर्ण सबल होने पर भी कानूनी नियमों के अनु-सार उनके रहन सहन की देख-रेख करते रहना इस रोग को नष्ट करने में सहायक हो सकता है। इस कार्य को सफल करने के लिये अन्दाजा लगाया गया है कि नगर निवासियों के लिये ५०००० आवादी के पीछे एक ट्यूबरक्युलोमिस क्लिनिक हो और ग्राम निवासियों के लिये १००००० जन-मंख्य के लिये क्लिनिक बनाया जावे। इनमें कुछ ऐसे क्लिनिक भी रहेंगे जो घूम फिर कर स्थान २ पर जाकर रोगियों को परामर्श दे सकें।

भारतवर्ष में १५ प्रतिशत नगर निवासी हैं ८५ प्रतिशत ग्राम निवासी जनता हैं। इनके लिये १२०० नगरों में और ३५०० ग्रामों में क्लिनिक बनाने होंगे यदि प्रति क्लिनिक ० डाक्टर नियुक्त किये जावें तो ६२०० डाक्टर इसी कार्य में खप जावेंगे। १०० रोगियों के लिये १ डाक्टर और १०० रोगियों के लिये १ नर्स नियुक्त की जावे तो १४३०० डाक्टर और ५०००० नर्सों की आवश्यकता होगी। इसी प्रकार प्रत्येक क्लिनिक के लिये दो हेल्थ विजिटर रखे जावें तो ६२०० हेल्थ विजिटर्स की नियुक्ति करनी पड़ेगी।

यदि उक्त कार्य के लिये आवश्यक धन एकत्रित कर भी लिया जावे तो शिक्षित कार्य कर्ताओं का प्राप्त होना सम्भव नहीं है इस लिये सब विश्वविद्या-लयों में ट्यूबरक्युलोसिस के डिप्लोमा की शिक्षा व्य-वस्था और मेडिकल कालेज खोलने की जरूरत है। सर्व प्रथम शिक्षा केन्द्रों की व्यवस्था तथा शिक्षकों

को तैयार करने का प्रबन्ध करना चाहिये ।

इस बक्तव्य को पढ़कर आशा है कि पाठक भी इसी निर्णय पर पहुँचेंगे कि विदेशी व्यवस्था के कारण कितनी दुर्दशा देश के स्वास्थ्य की हो रही है । यहाँ के जलवायु के अनुकूल परम्परा से दीक्षित वैद्यों को जो सर्वत्र व्यापक है उचित शिक्षा देकर अल्प व्यय में व्यवस्था करने की आयोजना नहीं करते, हम ने अल्प काल ही में अपने जनता के हितार्थ स्वास्थ्य रक्षा का प्रबन्ध ग्राम २ नगर २ और कस्बे २ में कर दिया है । यद्यथा का जनवृत्त इस कार्य में शिक्षित कर दिया जाये तो अत्यल्प व्यय में यह कार्य शीघ्रतिशीघ्र सम्पन्न हो सकता है । राष्ट्र का भलाई राष्ट्रीय सरकार के बिना सम्भव नहीं है । तथापि यह स्मरण रह कि गवर्नमेंट की शक्ति भिन्ना से प्राप्त होने की चीज नहीं है । इस की प्राप्ति के लिये भर्त्सना प्रयत्न करने पड़ेंगे, परं जनता जनार्दन की सेवा करनेवाले वैद्यों को त्याग, पुरुषार्थ और सतनाभिनिवश से अहोगत्र सेवा वृत्त से कार्य करना पड़ेगा तब कहीं जाकर आपको स्वास्थ्य स्थिति का शासन प्राप्त होगा और देश का स्वास्थ्य सुधर कर स्वतन्त्र देशों के मुकामले में आ सकेगा ।

यद्यपि चिकित्सा के विषय में एक बात सदा स्मरणीय है कि सत्कार के चिकित्सा व्यवसायी मात्र स्वर्ण मुक्तादि द्रव्यों का किमी न किसी रूप में प्रयोग करने में प्राचीन आयुर्वेद पद्धति का अनुकरण कर रहे हैं, किन्तु हम भारतीय मास पराधन औषधियों का प्रयोग प्रायः नहीं करते हैं इससे हमें मरुज्जवा शत प्रतिशत नहीं होनी है । प्राचीनों ने

छागलाद्य घृण, अमृतप्राशादि अनेक माम मथ योग शास्त्रों में लिखे हैं पर वैद्य जी केवल अस्माभ्युद्धि-कारक पद्यों पर ही रोगी को रत्नकाम चलाते हैं । बानर मास, शृगाल मास के प्रयोग बड़े विषप्र-प्रभाव पैदा करते हैं । रोगी शीघ्र बल ममद करने लगते हैं । वर्मी चिकित्सक कृष्ण मुख के लगूर का रक्त प्राडी (एक्स्ट्रा न० १) में बराबर का मिलाकर चाय चम्मच की मात्रा से दिन में २-३ बार रोगी को देते हैं इससे शांति उपकार होता है । मैं आजकल शशक रक्त का इसी प्रकार प्रयोग कर लाभ पहुँचा रहा हूँ ।

क्षय की प्रारम्भिक व द्वितीयावस्था में नीरो (प्रातःकाल सूर्योदय के पूर्व निशाली हुई ताड़ी) का पेट भर प्रातःकाल पिलान से रागी शांति बलवान् हाकर रोग मुक्त हो जाता ।

जो रागी मांस का या रक्त व नीरो का प्रयोग न कर सके उनके लिये एलाटाज (घरक) दे या—

श्रुत पय शकंता च पिप्पहयो मधु सपिपि ।
पञ्च सार भिद मोत्रम् स्वायन मनुषमम ॥

का अग्निबल के अनुसार प्रयोग करें ।

रोगी के मन से ग्लानि तथा निराशा का भाव दूर करने का सतत प्रयत्न करता रहकर वैद्य साधु धानी पूर्वक नियमित स्थानादि की व्यवस्था कर आयुर्वेदाय प्रणाली में उच्च की चिकित्सा करें तो मेरा विश्वास है कि हमारी चिकित्सा अल्प व्यय साध्य, शीघ्र गुण प्रदर्शक और आयु लाभकारी सिद्ध हो सकती है । आशा है वैद्य बन्धु इसके लिये अपना दायित्व समझ कर शीघ्र यत्नशील बनेंगे ।

फेफड़ों की रचना और

उसकी कार्य प्रणाली तथा अन्यान्य अवयवों का संक्षिप्त परिचय ।

लेखक—कविराज सुरेन्द्रकुमार जी शर्मा, १२३, हमली बाजार, हन्दीर ।

मर्त्यस्य वक्षसोमध्ये विद्येते फुफ्फुसावुभौ ।
चामदक्षिण भेदेन तयोर्वीगो लघुः स्मृतः ॥१॥
गोपुच्छ शंकुवद्धास्य फुफ्फुसस्या कृतिर्मता ।
या चैव भागतस्तन्वी परिणाहेऽरूप विस्तृता ॥२॥
द्वतीय भागतः स्थूना परिणाहेऽधिका तथा ।
अयमेव तनुभागो शिखरं फुफ्फुस्य च ॥३॥
प्रीनापाश्वेऽणका स्थनश्च पृष्ठेऽस्तिविनिवेशितः ।
स्थूलःपरिणाहभागोपं निम्नोयःफुफ्फुसस्यच ॥४॥
सच मध्येष्टतः सम्यक्पेशीपूदर वक्षसो ।
विभाजयन्ति स्रव्वेताः कोष्टावुदरवक्षसोः ॥५॥
गत्यामःये शिगणांच छिद्राययास स्थितानिच ।
दक्षिणःफुफ्फुसश्चात्र द्विरेखावाम द्वि मध्यतः ॥६॥
याभ्यांभाग त्रयंचास्य कल्पयन्ति सिषग्बराः ।
वामोऽयमेक रेखावान् फुफ्फुसो विद्यतेयतः ॥७॥
अतोऽस्यसंयुतो भागो द्वावेवस्तोन संशयः ।
फुफ्फुसस्य महान् रक्षां गर्भेत्तयोनिरीच्यते ॥८॥
नवजातस्य बालस्य कुञ्ज पुष्पसो भवेत् ॥९॥
प्रीदपुंसो भवेद्रक्तः हृषन्नीलित धूमरः ।
स्त्रीणां तथैवविज्ञे योमानतो न्यून इत्यते ॥१०॥
फुफ्फुसोभवतः स्नग्धौ कोमलौ चन्द्रकान्वितौ ।
अङ्गुल्याः स्पंज संस्पर्शांसिदृष्टौ वैद्यसत्तमैः ॥११॥
मरुतः पूरणादत्र शब्दो मन्दश्च श्रूयते ।
कर्तना द्रुह छिद्राणि दृष्टान्याकार भेदतः ॥१२॥
पीडनाद्द्रुहली भिष्वस्त्रिन्नस्यास्य तुल्लिदतः ।
केनधत्तरतांगच्छेतयया स्पञ्जाजलादिकम् ॥१३॥
शिरासुलानिजानीयाच्छिद्राययेता निबुद्धमान् ।
या वहन्ति तनीग्नं वायुञ्च प्राण रक्तकम् ॥१४॥

भाषानुवाद

फुफ्फुस की रचना समझने के लिये सर्व प्रथम वक्षःस्थल का ज्ञान होना आवश्यक है । इसलिये हम फुफ्फुस वर्णन करने से पहिले वक्षःस्थल की रूपरेखा का वर्णन करते हैं ।

वक्षःस्थल—

शरीर का वह ऊपरी भाग जो गले के नीचे और पेट के ऊपर, पीछे की ओर कशेरुकास्थियों (Vertilara) से एवं आगे की ओर वक्षोऽस्थि (Sternum) से जुड़ी हुई पसुलियों (Ribs) से बना हुआ है ।

वक्षःस्थल या वक्षोगर्त वा उरो गुहा कहलाता है । चारों ओर हड्डियों से आवृत्त इस सुरक्षित स्थान के भीतरी भाग में शरीर के महत्व पूर्ण अवयव तथा जीवन के प्रधान मर्मस्थान फुफ्फुस (Lungs) और हृदय (Heart) सुगन्धित है । इनके साथ ही महा धमनी (Aorta) महा शिरा इत्यादि भी हैं ।

फेफड़ों के बाहरी भाग में कण्ठमूल अक्षकास्थि और पहली पसुली है । नीचे उदगच्छादिनी (Diaphragma) पेशी का ऊपरी कुञ्ज (Convex) भाग है । इसी पेशी द्वारा वक्षःस्थल उदर से पृथक् किया जाता है । सामने पसु-

लियों की उपास्थियों तथा बसोडमिथ हैं। पीछे की ओर अहार नलिका (Oesophagus) मेरु-दण्ड और पसुलियों के मूल देश हैं।

स्वरूप

फेफड़ों का अग्रभाग अक्षिकास्थि के १३ इञ्च ऊपर से आरम्भ होता है। दाहिने फेफड़े का अग्र भाग बाये की अपेक्षा कुछ ऊँचा होता है। गले के भीतर स्वर यन्त्र (Larynx) से निकला दुभा श्वासपथ (Trachea) चौथी पसुली के पाम वाम और दक्षिण दो भाग वायु नलिका (Bronchi) के स्वरूप में विभक्त होकर फेफड़ों में प्रवेश करता है। स्वरूप से फेफड़ा भी इसी जगह वाम और दक्षिण (Left and Right) इन दो भागों में विभक्त होता है। इस म्यान को पुष्पुमूल कहते हैं। इसी स्थान पर वायु नलिका धमनी, शिरा और न डी भी प्रत्येक पुष्पुम में प्रवेश करता है।

दाहिने पुष्पुस का अपेक्षा बाया वजन और चौड़ाई में कुछ मोटा होता है, किन्तु लम्बाई में कुछ बड़ा।

दाहिना पुष्पुम तीन भागों में विभक्त है। दोनों फेफड़ों के बीच में, कुछ बाईं ओर हृदय होता है, इसलिये बाया फेफड़ा दो भागों में ही विभक्त है। फेफड़ों के प्रत्येक भाग को पुष्पुम खण्ड (Lobe) कहते हैं।

दाहिने फेफड़े में जड़ा धमनी और वायु नली आदि प्रवेश करता है, बड़ा आगे की ओर वायु नली, मध्य में पुष्पुम धमनी, और पीछे की ओर पुष्पुम शिरा रहती है। बाये फेफड़े में सामने पुष्पुम धमनी (Pulmonary artery) बीच में

वायु नली और पुष्पुम शिरा (Pulmonary vein) रहते हैं। पुष्पुम नाड़ी (Pulmonary Nerve) दोनों तरफ मिरा के माथ रहती है।

पुरुषों का दाहिने फेफड़े का वजन १० से ११ इंचाक और बाये का ६ से १ इंचाक होता है। लियों के दाहिने का ८ और बाये का ७ इंचाक होता है। दोनों मिलकर लगभग १ सेर होते हैं। सबका वजन एकसा नहीं होता, शारीरिक परिस्थिति के अनुसार न्यूनतम भी होता है। दोनों पुष्पुम, हृदय, महाधमनीमूल और महामिरामूल को अपने मध्य में रगकर सम्पूर्ण बसोर्गत को आवृत किये हुए हैं।

अहार नलिका उनके पीछे रहती है। पुष्पुम छोटे २ अग्रणित वायु कोशों द्वारा बने हुए हैं। इसलिये वे गज की तरह सक्षिद्र और देखने में गुण्डाकार हैं। वे एक वारीक और अत्यन्त चिकनी भिन्नी से लिपटे हुए रहते हैं। उन भिन्नी को पुष्पुमावृतकला (Pleura) कहते हैं। उनमें एक प्रकार का तैल जैसा चिकना तत्व रहता है, जिससे श्वास प्रश्वाम के समय जब फेफड़े विकुडने और फैलते हैं तब उनका आपस में व अन्य अङ्गों से घर्षण नहीं होता और यदि हो तो भी कोई हानि नहीं होती। फेफड़े ऊपर से अधिक चिकने चमकीले और मृदु होते हैं।

पुष्पुम व प्रत्येक अंश और वायु कोष स्थिति स्थापक होते हैं। प्रत्येक वायु कोष के चारों ओर एक २ केशिका (Capillary) धमनी रहती है। केशिका और वायुकोष का आवरण इस प्रकार का होता है कि जिससे उनमें से एक का तत्व दूसरे में अत्यधिक सुगमता से जा सकता है। ऐसा

होने से श्वास वायु का प्राणतत्व (Oxison) वायु कोषों द्वारा केशिकाओं में प्रविष्ट होकर रक्त को स्वच्छ करता है, और उनमें का मारकाम्ल (Carbonic acid) वाष्प वायु कोषों में से होकर सरलता से बाहर निकल जाता है। यदि ऐसा न होता तो श्वास पवन का समस्त प्राणोपक नष्ट होजाता है और फेफड़े में मारकाम्ल वाष्प एकत्र होकर समस्त रक्त दूषित होजाता है।

युवा मनुष्यों के फुफफुसों का वर्ण नील श्याम श्वेत और छोटे बच्चों के गुलाबी और गर्भस्थ शिशुओं का लाल होता है। निरन्तर वायु भरे रहने के कारण किसी भी प्राणी के फेफड़ों को हाथ में लेकर देखने से कर कर शब्द होता है, और वे जल से अधिक हल्के होते हैं, इसलिये पानी में नहीं डूबते। परन्तु निमोनिया, यक्ष्मा, कासादि व्याधियों के कारण बिगड़े हुए फेफड़े भारी हो जाने के कारण जल में नहीं तैर सकते।

फुफफुसों के उपादान-

फुफफुस खण्डों में और भी बहुत से छोटे २ खण्ड होते हैं। वह स्नायु तन्तुओं द्वारा आपस में जुड़े रहते हैं। फुफफुस के प्रत्येक छोटे खण्ड की रचना भी फेफड़ों के समान ही होती है। वायु नालियों से निकली हुई सूक्ष्म वायु प्राणालिका (Bronchiole) नाड़ी, केशिका (Nerve and capillary) धमनी और रमायनी (Artery and Lamphatic Glands) प्रत्येक खण्ड में रहती हैं। सबसे छोटी वायु प्रणालिकायें अत्यन्त सूक्ष्म होती हैं। वे सूक्ष्म दर्शी यन्त्र द्वारा ही देखी जा सकती हैं। वे स्फीत होकर वायु कोषों के रूप में परिणित हो जाती हैं। वायुकोष सूक्ष्म हैं। और

स्नायु सूत्रों से बन्धे हुये हैं। उनका आकार अर्ध-गोल है। उनमें संकोचन और प्रसारण की शक्ति के अतिरिक्त एक और ऐसी शक्ति है जिसके द्वारा श्वास प्रश्वास के साथ धूल गवार और कोई बाहरी वस्तु जो फेफड़ों में चली जाती है, बाहर निकाल दी जाती है। एक प्रकार के सूक्ष्म सूत्रों के द्वारा यह क्रिया होती है।

अभिप्राय यह है कि फेफड़े चैतन्य कोष्ठिकाओं (सेलां) से बने हुए अगणित वायुकोषों, स्थित स्थापक गुण विशिष्ट सूक्ष्म स्नायु सूत्रों वायुनलिका की छोटी-छोटी शाखाओं, केशिकाओं, नाड़ियों आदि से बने हुये हजारों सूक्ष्म फुफफुस खण्डों से बने हुये हैं।

विशिष्ट फुफफुस परीक्षा-

निष्कारय मानौच मृताच्छरीरात्

तौ फुफफुसौषै तरतो जलादौ ।

नोचेद् भवेनां स्य यत्नम रोगात्,

न्युमोनियायाश्चतथा रुजातः ॥ १५ ॥

यस्मान्न तौ पूरकं चिद्र वातौ,

दोषैश्च संरुढं बिलौ भवेताम् ।

तस्मान्न तौ गौरयतः पुत्रेनाम,

प्रक्षिप्यमाथौ मलिते गभर्भरे ॥ १६ ॥

अनुवाद—मृतक शरीर से निकाले हुए फेफड़े जल आदि में निःसन्देश तैरते हैं, यदि वह क्षय, राजयक्ष्मा रोगियों के तथा निमोनिया के रोगी के न हों, क्योंकि दोषों से भरे रहने के कारण उनमें हवा नहीं भरती, अतः भारी होने के कारण गहर जल में तैराने पर भी नहीं तैरते।

गर्भस्थस्य शिशोर्ज्यौ फुफफुसौ शून्यं मासतौ ।

तस्माच्छ्वसन्ति नो बाला गर्भं मध्ये कदाचन ॥ १७ ॥

जन्मसंख्यापदा बाहोवार मेकमपि' भवेत् ।
तदा तस्य प्रवेतेषु फुफ्फुसी रुद्धमारतौ ॥१८॥

अनुवाद—गर्भस्थ बालक के फुफ्फुसों में हवा नहीं भरी होती, इसलिए फुफ्फुस सांस नहीं लेते हैं। जो शिशु माता के उदर से बाहर आकर एक बार भी श्वास लेता है, तो वायु से भर जाने के कारण उसके फेफड़े पानी में तैरते हैं।

यदि गर्भेष्टो बाहो निर्गच्छेद्योनिमार्गत ।
फुफ्फुसी तत्तोत्रै तर्हिन्वादि के जले ॥१९॥
फुफ्फुसी सूक्ष्म वक्षामद्वावरयोन वेष्टितौ ।
एषामावरणज्ञेयं फुफ्फुस एष्ट संजुतम् ॥२०॥
अपर वषस कुक्षे संलग्नं पृष्ठमान्मजे ।
एतौवि पृष्ठमागौरतश्चिकथौ चन्द्रिकाथिनौ ॥२१॥
संबंदावरलेनाद्रींमंघर्षस्य त्रिोबकौ ॥२२॥
यद्यस्मिन्वावरणे मवेत्प्रदाहोऽनिमित्त तत्स्वागत ।
तदा च पाथे'शुं जनयोपीवा कर नृणाम ॥२३॥

अनुवाद—यदि गर्भ से मरा हुआ बालक सम्पन्न हो तो नदी आदि के पानी में फेफड़े नहीं तैरते हैं। फेफड़े बारीक कण्डे के समान झिल्लियों में ढके हुए होते हैं। एक तरह फुफ्फुस की पीठ से त्रिकुल बिाटी रहता है, दूसरी तह छाती का भीतरी दीवार से बिाटी रहती है। जो दीवार पमुलिया और पमुलिया के रहने वाले मांस से बनती हैं। इन दोनों तहों के सम्मुख पृष्ठ बहुत धिकने और चमकीले होते हैं और मर्चदा तरल पदार्थ में भीगे रहते हैं। इन पृष्ठों के धिकने रहने के कारण फेफड़ों के फैलने के समय किसी प्रकार की रगड़ नहीं होती यदि इस झिल्ली में बिना कारण के गर्मी से दाढ़ हो तो पुरणों क पीड़ा करने वाला का गुल होता है।

केवाश्चिद शयानान्तु कार्यमेतच्चान्तरम् ।
यदा रश्' विरोत्तेषु शुद्धं गृह्णन्ति ते तदा ॥ २४ ॥
श्याममूत्राध्वनोऽशुद्धं तथा स्वेदस्य मार्गः ।
वह्निन्धिकापयन्त्येते रश्' हुष्टि करं तनी ॥ २५ ॥
यद्गृहीडे च वृक्षी द्वीरवगेका फुफ्फुसा तुभी ।
रत्रशोबक यन्नाथि मस रवानानि वैष के ॥ २६ ॥

अनुवाद—किन्हीं आशयों का यह निरन्तर कार्य है कि जब उनमें रक्त पट्ट'चता है तो वह शुद्ध रक्त को ले लेते हैं और अशुद्ध रक्त को श्वास, मूत्र तथा स्वेद के मार्ग से बाहर निकाल देते हैं। क्योंकि यह रक्त शरीर के रक्त की दुष्टि करने वाला है। दो फेफड़े, दो गुदे, एक त्वचा, १ यकृत, एक सीहा यह रक्त की शुद्धि करने वाले यन्त्र वैद्यक शास्त्र मा मात कहे हैं।

फुफ्फुस शीथि वस्तुन वहिस्थमति निष्परा' ।
एकं स्वस्व' च गृह्णातिवज्रात् प्रायद. रमृत. ॥

निषात्र वायु श्रेको हानि प्रदोर'र गन्तु द्रव्यं च ।
गृणीयमीदकवाप'त्रिव मेतस्यं जति वाप्य देशे च ॥

शरीरं यच्च गृह्णाति द्रव्यं फुफ्फुस मार्गत ।
तदेव हरवर्षी'वैगैभोपजन उच्यते ॥ २६ ॥

अनुवाद—फेफड़ा तीन बीजों को नित्य बाहर निकालता है और एक स्वच्छ वस्तु को लेता है। त्रिमका नाम प्राण वायु वा आक्मिजन है। शरीर में फेफड़ों द्वारा यह तीन पदार्थ (१) मारकाल वाष्प (२) उड़नशील मारक पवन (३) दूषित जल की भाप यह बाहर निकालते हैं और शरीर फेफड़ों के मार्ग में जिस द्रव्य को लेता है उसको हमारे महर्षि विष्णुपदासृत वा आम्ब' प्यूप या आकारासृत तथा प्राण वायु कहते हैं। अंग्रेजी के डाक्टर लोग आक्मिजन गैस कहते हैं।

तथात्र—

शरति थो विपात्र वायुः (कार्बोनिक एमिड गैसः) समुपचते स च येना मृजाधिकं संयुक्तं तस्य श्याम वर्णा भवति । स च तनोः सर्वभागेभ्यः संचित्य यदा हृदो दक्षिणे प्राङ्ग कोष्ठे प्राप्य फुफ्फुसौ याति तदा सत्राय चयनाधिक्येन बहु निःसरति । तस्थाने प्राणदो वायुः (ऑक्सीजन गैसः) समायाति । अयमत्राभि सन्धि हृदयस्य दक्षिण कोष्ठात्प्रकृतं फुफ्फुसाया गच्छति तच्च श्यामलं भवति तरिमन्नासिमजनस्य न्यूनत्वं कार्बोनिकैसिडगैसवाधिष्यं भवति । फुफ्फुसाद् हृदयस्य शमनीये च द्रव्यं गच्छति तत्र च वर्णं भवति तरिमन्नासिमजनस्याधिष्यं, कार्बोनिकैसिडगैसस्य न्यूनत्वमप्यति ।

भाषानुवाद—

मनुष्य के शरीर में जो विपाक्त वायु उत्पन्न होती है, वह विपैली होने से जिस रक्त में अधिक मिलती है उसका रङ्ग ग्याही मायल होता है । वह रक्त शरीर के समस्त भागों में इकट्ठा होकर हृदय के दक्षिण प्राङ्ग कोष्ठ में जाकर फेफड़ों में जाता है । यहां अधिक एकत्र हो जाने से बाहर बहुत निकल जाता है और उसकी जगह आक्सिजन गैस आ जाती है । यहां यह अभिप्राय है कि हृदय के दक्षिण कोष्ठ से जो रक्त फुफ्फुसों में आता है वह कुछ काला होता है, इसमें प्राणदा की कमी और विपाक्त वायु की अधिकता होती है । फेफड़े से हृदय के बाएं कोष्ठ को जो रक्त जाता है वह लाल वर्ण का होता है उसमें प्राणदा वायु की मात्रा अधिक एवं विपैला पन कम होता है ।

श्वास प्रश्वास—

श्याम प्रश्वास और रक्त की शुद्धि फेफड़ों के दो प्रधान कार्य हैं । फेफड़ों के अन्दर वायु के जाने और बाहर आने को श्वास प्रश्वास कहते हैं ।

श्वास मार्ग और वायु नलिका—

नासिका के द्वारा वायु गले (स्वरयन्त्र) में आकर जिस पथ से फुफ्फुसों में जाती है उसे श्वास मार्ग कहते हैं । गले में सामने की ओर बाहर से टटोलने पर (बड़ी उमर वाले को बिना टटोलें भी दिखाई देती है) जो एक कड़ी और लम्बी चीज मालूम होती है, वह स्वरयन्त्र है । उसके ठीक नीचे से प्रारम्भ होकर छाती के अन्दर चौथा पसली तक जो नली जाती है वहां श्वास मार्ग व श्वास पथ है । विभक्त के लिये हमारे अन्यान्य साहित्य रचना में देखें । वह ४ ½ इंच लम्बा है उसका छिद्र लगभग गोल होता है इसका बाहरी भाग गोल और कुछ चपटा होता है श्वास मार्ग का बाहरी भाग उपस्थियों के छल्लों से बनता है जिनकी संख्या १६ से २० होती है । वे सब छल्ले स्नायु तन्तुओं से आपस में जुड़े रहते हैं । अन्दरूनी भाग मांस, स्नायु, सूत्र और पतली भिल्ली बनता है । श्वास पथ के दोनों ओर धमनियां के सामने मांस पेशी एवं त्वचा और पीछे आहार नलिका रहती है ।

श्वास मार्ग के वक्षःस्थल में जाकर दो भाग हो जाते हैं उन दोनों भागों को वायु नलिका कहते हैं । दाहिनी वायु नलिका ६ से ७ और बाएं ६ से १२ उपस्थियों के छल्लों से बनती है ।

फेफड़ों में प्रवेश करने के पश्चात् वे दोनों वायु नलिकायें अगणित शाखा-प्रशाखाओं में विभक्त हो जाती हैं, जिन्हें सूक्ष्म वायु प्रणालिका (Branchiole) कहते हैं ।

फुफ्फुस की परीक्षा—

हमारे उपलब्ध आयुर्वेदिक ग्रन्थों में फुफ्फुस

और उसकी परीक्षा के सम्बन्ध में कोई स्पष्ट वर्णन नहीं मिलता। केवल सुगताचार्यजी के सुश्रुत महिता मूत्र स्थान ७ बा और दमवा अभ्ययाय में हम पुष्पुम परीक्षा के कुछ सक्त पाते हैं।

हृदय और फेफड़े की व्याधियों में विहृता-विहृत क्रियाश्वा एव श्वास, कास, क्षयादि रोगोंको ठीक २ ज्ञान प्राप्तिके लिये पुष्पुम परीक्षा का ज्ञान अत्यावश्यक है।

वक्ष स्थल के बाह्य स्पर्श द्वारा भी अन्दर के अवयवों का सुगमतासे बोध होजाता है, जैसे कौन मा ग्यान में कौन मा यन्त्र विशेष है इसी प्रकार पुष्पुम का ज्ञान होना भी आवश्यक है। एक कोष्ठ द्वारा मक्षिप्र वर्णन आगे करेंगे।

पुष्पुम व वक्ष स्थल परीक्षा के ५ उपाय हैं—

(१) निरीक्षण (२) स्पर्शन (३) आघातन
(४) श्रवण ।

(१) निरीक्षण—

रोगी के छाती को देखना कि श्वास प्रश्वास के साथ वक्ष स्थल का फैलाव और सकोचन फैला हुआ है या सुकड़ा हुआ? कम वा ज्यादा या शीघ्र व देरी में तथा उभरा हुआ है या बैठे हुआ। इस के अतिरिक्त पसलियों की खेंचातानी भी देखने के योग्य होती है। बच्चों की पसलिया प्रायः भीतर की आर खींचती हैं और हमला की हड्डियों के ऊपर के स्थान में गढ़े पड़ जाते हैं।

(२) स्पर्शन—

स्पर्श द्वारा श्वास की शरवराहट आदि का अनुभव करना।

(३) आघात व प्रहार—

करके भी वक्ष स्थल की परीक्षा की जाती है जैसे रोगी की छाती के विभिन्न स्थानों पर बाए हाथ की उगलिया रखकर दाए हाथ की मध्यमा अंगुलियों से उन आघात किया किया जाये तो प्रहार का शब्द स्पष्ट सुनाई देता है। क्योंकि वायु फेफड़ों से सुगमतासे निकल नहीं पाती बल्कि भरी रहती है। परन्तु जब फेफड़े की बारीक हवाई नालियों में अधिकन रुफ एकत्र हो गया है और बहा हवा प्रविष्ट हो ही नहीं सकती ऐसी अवस्था में प्रहार का शब्द मध्यम सुनाई देता है।

(४) श्रवण—

अर्थात् कान द्वारा शब्द श्रवण करके फेफड़ों का हाल जान लेना यह वक्ष स्थल की श्रवण परीक्षा कहलाती है। इस साधारण क्रिया द्वारा पुष्पुमोत्थ शब्द कान लगाकर सुन समझ सकते हैं। इस कार्य के लिये स्टेथस्कोप यन्त्र एक अच्छा साधन उपलब्ध है। तत्रत्येक वैद्य कार्य में ला सकता है।

श्रवण यन्त्र (स्टेथस्कोप) वक्ष स्थल पर लगा कर सुनना, जब रोगी के सीना में यन्त्र लगाकर सुनें तो जहा पर हवाई नालिया विमृत हो जाती हैं वहा आवाज तेज और जहा नालिया सूजन के कारण तद्ग हो गई हों वहा आवाज कमजोर सुनाई देती है। रोगारम्भ में नालियों की भीतरी मिल्की शुष्क (सूखी, और चिपटी होती है और श्वात तगावट नहीं पाना तो दो प्रकार की सूखी आवाज सुनाई देती है। वृद्धिगत शोध में हवाई नालिया

राज्य रक्षमा

लेखक-धी० चतान ।

—०—

मानव जाति की सृष्टि के साथ २ उसकी उत्पत्ति और लय लगा हुआ है। अर्थात् वृद्धि करना और क्षीण होना उसका मनानन नियम है। प्राकृतिक अवस्था नियमित परिस्थितियों तथा निर्धारित आयु में इस संसार को छोड़ना नश्वर प्राणी का सामान्य नियम है। इसके अनिर्गन्त आधिदैविक, आधिभौतिक बाधाओं के द्वारा अप्राकृतिक अवस्थाओं में पड़कर अप्राकृतिक अवस्थाओं तथा अनियमित या अनिश्चिन्त समय में इस संसार से सम्बन्ध तोड़ना अप्राकृतिक कारणों में जहाँ अनेक कारण हो सकते हैं, वहाँ आयुर्वेदीय सिद्धांतानुसार पांच भूतों पर मन्वात् पित्त श्रेष्ठात्मक शरीर में वात, पित्त, कफ जिन्हें त्रिधातु कहा जाता है, इनका किन्हीं कारणों से अपनी समावस्था को छोड़कर विपमावस्था को प्राप्त करना ही व्याधि है। इस व्याधि से ही जर्जरित और क्षीण मानव शरीर पुनः पंचभूतों की प्रागवस्था को जिनसे उसकी उत्पत्ति हुई थी, प्राप्त हो जाता है अर्थात् वह पञ्चत्व को प्राप्त हो जाता है। ऐसी दृढ़ मान्यता है।

चरक शरीर स्थान अध्याय दो से व्याधियों के कारणों का ज्ञान सम्यक् तथा हो सकता है। इसे हम नाचे उद्धृत करते हैं—

प्रजापराधो विपमस्तथाया हेतुस्तृतीय परिणाम कालः ।
सर्वोभयानां त्रिविधां च शान्तिः ज्ञानार्थं कालः समययोगयुक्ता ।

इसका अर्थ है कि रोगों का प्रथम कारण प्रजापराध, द्वितीय अतिशय, अयोग और मिश्रयायोग से इन्द्रियों के विषयों का उपभोग। तीसरा कारण

परिणाम काल है।

आयुर्वेद के महान् विद्वान्त जिनका वर्णन ऊपर के श्लोक में है वस्तुतः बहुत सारवान और सुव्यवस्थित हैं। संसार में इनके अतिरिक्त अन्य कोई भी हेतु नहीं हो सकता जिससे मनुष्य के शरीर पर व्याधि या दुस्वों का आक्रमण हो सके। ये सब कारण शरीर की धातुओं को विपमावस्था में लाने के सहायक मात्र हैं। यदि धातुयें स्वभावतः बलवान् हैं तो इन कारणों की कोई सत्ता नहीं। वर्तमान म्हावर और जंगम वस्तुओं के कण २ इन्हीं धातुओं से बने हुए हैं। आम लेता हुआ भौतिक जगत इन त्रिधातुओं की समावस्था की सरल व्याख्या है। और इसी को प्राकृतिकता या स्वाभ्य कहा जाता है।

जब किन्हीं भी उत्पादक (Predisposing) या व्यञ्जक (Eliciting) कारणों से शरीरस्थ धातुयें विपमता को प्राप्त होती हैं उसी को आयुर्वेद में व्याधि नाम दिया गया है। जिसका व्यक्त वर्णन आगे व्यञ्जक कारणों की व्याख्या में करने की कोशिश करूंगा। संसार में व्याधियों की अनेकता त्रिदोषों के भिन्न २ न्यूनाधिक अनुपात से मिलने के कारण है। इन असंख्य व्याधियों में राजयक्ष्मा भी अपनी विशेष सत्ता रखता है। आज कल भारत ही नहीं अपितु सम्पूर्ण जगत इस व्याधि के पाशों में न्यूनाधिकता से जकड़ा हुआ है। और जनता की पर्याप्त संख्या मृत्यु के मुख में जा रही है

राजयक्ष्मा का इतिहास—

(मु० उ० अध्याय ४१)

इससे पूर्व कि मैं इस व्याधि पर अपने कुछ विचार रखूँ, पहिले इसकी प्रचीनता और इतिहास का दिग्दर्शन करना अधिक अच्छा होगा। भारत वर्ष जैसा देश जो कि संसार का ज्ञानदाता समझा जाता है, इस व्याधि के विषय में बहुत प्राचीन काल से ज्ञानकारी रखता आया है। इसीलिए हमारी प्राचीन से प्राचीन पुस्तक वेदों में इस रोग के विषय में तथा इसके निवारण क्रिया के संबंध में स्थान २ पर वर्णन आते हैं। उदाहरण स्वरूप ऋग्वेद के एक मन्त्र को लेते हैं जिसमें रोगी के रोग निवारणार्थ वैश कहता है।

असिभ्यां ते नामिकाभ्यां कर्णाभ्यां ह्यनुकादरि ।
यक्ष्मं शीर्षण्यं मस्तिष्का जिह्वा विशुडामसि ॥

इसका भावार्थ है कि हे यक्ष्मा पीड़ित मनुष्य ! (मैं तेरे पास आया हुआ वैश) यक्ष्मा नामक रोग को जो कि तेरी आँखों में, तेरी नासिका में, कानों में, हृन्वस्थि में तथा मस्तिष्क शिर और जिह्वा में प्रविष्ट हुआ है, दूर करता हूँ । इसी प्रकार अनेक स्थलों में अनेक बार इस व्याधि के विषय में वर्णन मिलता है जिससे यह सिद्ध होता है कि भारतीयों ने इस व्याधि की थाह बहुत पहिले से पाई हुई है। इसी प्रकार पुराणों में एक कथा आती है और उसको हमारे चरक, सुश्रुत ने अपने राजयक्ष्मा के विषय में लिखा है कि यह रोग सर्व प्रथम नक्षत्र-राज चन्द्रमा को हुआ था और उसके बाद इस रोग का प्रसार मनुष्यों में हुआ। प्रमाणार्थ सुश्रुत का निम्न श्लोक उद्धृत करता हूँ।

राजयक्ष्मसो यक्ष्मादभूदेव किङ्कामय ।
तस्मान् राजयक्ष्मे त केचिदाहू मनीषिण ॥

इसी प्रकार चरक ने भी इसका वर्णन निम्न प्रकार से किया है—

श्रोत्रो यक्ष्मा ज्वरो रोग एकोर्षो दुःख मज्जित ।

यश्मास राजा प्रागावीन्द्रायक्ष्मा ततो मत ॥

(च० चि० अ० ८)

इस विषय में वाग्भट्ट की निम्न सम्मति है—

नक्षत्राणां द्विजाणां च तस्योऽभ्युपदयं पुरा ।

यन्व राजा च यक्ष्मा च राजयक्ष्मा ततो मत ॥

(भागवट चि० अ० स्या० १)

इन तीनों श्लोकों का भावार्थ यह है कि राज-यक्ष्मा नामक व्याधि जिसको क्रोध, दुःख, ज्वर, रोगादि अनेक नामों से व्यवहृत किया जा सकता है, सब प्रथम नक्षत्र राज चन्द्रमा को हुआ था। इसीलिए इसको 'राजयक्ष्मा' इस व्युत्पत्ति के अनुसार या 'राजा च यक्ष्मा च' इस व्युत्पत्ति के अनुसार 'राज यक्ष्मा' यह नाम दिया गया। नक्षत्र राज चन्द्रमा के बाद मानव समाज में इस रोग का प्रसार किम प्रकार से हुआ इसके लिये निम्न आख्यायिक का उद्धरण अत्यावश्यक है।

[रोपांश पृष्ठ ३० का]

पर तो बरखराहट की आवाज सुनाई देती है जिसे शरीर शास्त्र में मूनवर्म रोकस कहते हैं और छोटी हवाई नालियों पर मीटांकी सी सुरीली आवाज सुनाई देती है। जब उपरोक्त नालियों में सूजन उत्पन्न हो जाती है तो वह शुष्क आवाजें तर आवाजों में बदल जाती हैं तथा घड़ी और सूजन प्राप्त नालियों पर लम्बी यशखशा व बलबलाहट की आवाजें सुनाई देती हैं और छोटी नालियों पर बारीक यशखशा घोष होता है।

ऐसी मान्यता है कि प्रजापात दक्ष की अश्विनी, भरणी, रोहिणी आदि रत्न कन्याएँ थीं। प्रजापात ने अपनी कन्याओं का पाणिग्रहण नक्षत्र राज चन्द्रमा से कर दिया। विवाह पश्चात् चन्द्रमा अपनी नव विवाहिता बधुओं पर अत्याधिक आसक्त होकर उनमें ही रमण करने लगा। इन कन्याओं में रोहिणी की अत्यधिक सुन्दरता के कारण उसने अपना सारा प्रेम उसी का समर्पित किया। दूसरी कन्याएँ अपने पति के इस पक्षपातपूर्ण व्यवहार को देखकर अतः विचोभित हुईं और इसकी सूचना पिता प्रजापात को दी। पुत्रियों की शिकायत पर एक दीर्घ आस छोड़कर चन्द्रमा को जय पीड़ित होने का शाप दिया। रात कीड़ा में संलग्न तथा शाप से पाड़िन चन्द्रमा दिन प्रतिदिन क्षीणता को प्राप्त होने लगा तथा उसकी गान्ति में मलिनता झलकने लगी। अपनी यह दुर्दशा देखकर चन्द्रमा को अपने पूर्व बर्यों का बोध हुआ और उसने अपने अनुचित कार्यों के लिए प्रजापति से क्षमा प्रार्थना की तथा सह पत्नियों के प्रति विषम व्यवहार को त्यागने का वचन दिया। तत्पश्चात् प्रसन्न प्रजापति ने अश्वनीकुमारों द्वारा उसकी चिकित्सा करवाई। परिणाम स्वरूप चन्द्रमा रोग से मुक्त हो गया इस प्रकार मुक्त हुई व्याधि स्वर्गलोक में अपने स्थान को न पाती हुई मनुष्य सृष्टि में आ पहुँची और वहाँ के भोगी और विलासी पुरुषों पर अपना आधिपत्य किया। इस प्रकार से यक्ष्मा का अचतुर्गण मानव समाज में हुआ। यह कहानी तो सामान्य है परन्तु इससे यक्ष्मा के प्राचीन इतिहास का पर्याप्त ज्ञान होता है। साथ ही इसके हेतु का भी कुछ प्रकाश इसमें मिलता है जिसको कि मैं लेख के अगले भाग में स्पष्ट करने का प्रयत्न करूँगा।

मानव जाति की उत्पत्ति भारत में भारत के निकट ही स्वीकृति की जाती है क्योंकि उत्पत्ति के साथ ही यक्ष्मा का भी प्रादुर्भाव हुआ। अतः इस स्थान से ज्यों ही यक्ष्मा का प्रसार हुआ, राजयक्ष्मा भी उसी ओर बढ़ता गया। इस प्रकार पूर्व से इस व्याधि का प्रसार पश्चिम में गया परन्तु पाश्चात्य लोगों को शीत देश में रहने के इस व्याधि का ठीक ज्ञान न हो सका। उपेक्षा के कारण पीछे से इसके अत्यधिक उपद्रवकारी और घातक परिणाम के कारण नन मनुष्यों का ध्यान इतना इस व्याधि पर आकर्षित हुआ परन्तु यह समय बहुत पीछे का है। ग्रीस के प्राचीन शिला लेखों में जो कि 'वेवलि-यन' नामक स्थान पर उपलब्ध हुए हैं। इस व्याधि की घातकता के विषय में कुछ वर्णन मिलता है। इससे मालूम पड़ता है कि यह प्रथम समय था जिस समय की पश्चिम के मनुष्यों को इसके विषय में कुछ बोध हुआ था। इस शिला लेख के विषय में "Tuberculosis International" नामक पत्रिका में विस्तार से छपा है।

ईसा से ३०० वर्ष पूर्व ईजिप्ट में पाये जाने वाले ममीज को चीरने से उनके शरीर के तन्तुओं में आज कल भा उस रोग के कीटाणुओं का पाया जाना, इस काल में प्रसारित राजयक्ष्मा के विषय में बोध कराता है। ये ममीज ईजिप्ट के राजघराने के बंशज थे। इसके बाद डा० स्मिथ ने ईसा से २००० वर्ष पुराने ममीज पर राजयक्ष्मा के कीटाणुओं की प्रबलता तथा उनके आक्रमण को पाया और उसने बताया कि उम काल में भी मनुष्य इस घातक बीमारी से पीड़ित थे। हिपोक्रेटने जो ईसा से ६६० वर्ष पूर्व हुआ था। इस व्याधि को ममभा और बताया कि यह संक्रमणजन्य रोग है जो कि

१८ से ४० वर्ष की आयु वाले मनुष्य को अधिकता से हुआ करता है और इसमें ज्वर भी होता है । उसने इस व्याधि का नाम "Tuberculas Diathisis" दिया । तत्पश्चात् सौकर्टीम तथा मेरि-स्ट्रीटल ने उसे एक संक्रामक व्याधि स्वीकार किया और इसके पाथों का भी निर्देश किया । उनके पश्चात् कुछ विद्वानों ने इसे Emphysema के पीछे होने वाली व्याधि स्वीकार किया और उसके कारण भी स्वाहा किये । डा० गेलन और मॅल्लस ने भी इस पर पर्याप्त विचार किया और उन्होंने कहा कि इस व्याधि में बकरी का दूध, शहद और ऊष्ण स्थानों में वास अत्युत्तम है । इसी का पोषण पुन डा० रेविलिन्ना और सिरेपियेन ने भी किया । उन्होंने इसे संक्रामक जानकर अनेक उपायों का प्रबन्धन किया । डा० मिसी और मेगिस्टिम ने इस व्याधि में समुद्रीय जलवायु को हितकर बताया । 'The Causes of Tuberculosis' नामक पुस्तक में डा० थोमास के विषय में लिखा है कि उसने व्याधि की संक्रामकता को प्रधान कारण न मानकर शारीरिक संघटन के दूषित होने को कारण माना है और उसी के अनुसार अपनी चिकित्सा का आधार रखा । इसका पश्चात् डा० ह्यूस विन्ट ने जा कि इसका बड़ा भारी चिकित्सक हो चुका है । सब प्रथम Codliver oil को इसकी चिकित्सा में उत्तम माधित किया । इसके विषयमें 'Contribution of the Physiological theory of Tuberculosis' नामक पुस्तक में लान्ग बर्टन आता है ।

The Hughes Bennett the physician who introduced the codliver oil therapy unhesitatingly that tubercle was the

result of errors of nutrition while Walsh thought it was due to failure degestion of chyle for matur.

इसका अर्थ है कि क्षय घेने नामक प्रसिद्ध विद्वान ने जिसने कि सर्व प्रथम 'कौड लिवर ऑयल' चिकित्सा का आविष्कार किया, इस व्याधि को पोषण तत्वों की कमी का परिणाम जाना और इस पर बल दिया। जब कि तत्कालीन डा० वैन्स ने भी इसको पाचन शक्ति की विकृति और रसों का न बनना कारण रूप से प्रतिपादित किया। वस्तुतः इन दोनों विद्वानों की सम्मतियों में कोई भेद नहीं।

१६ वीं शताब्दी में फ्रांसीसी लेखक चैनेरडी लैगरायज ने यह घोषणा की कि यह व्याधि संक्रामक है और फैलती है तथा इसके लिए उसने अनेक उपायों का निर्देश किया । १७८२ में नेल्सम में एक राजाशा निकली थी जिसमें इस व्याधि का संक्रमण अन्य समग्ररूप इसमें पीड़ित रोगियों की भलाय रगने की व्यवस्था की, तथा उससे मृत व्यक्तियों के बच्चों को जलाने तथा वर्तनों का अग्नि धूप आदि से शुद्ध करने की आशा दी । जो मनुष्य इस राजाशा का उन्पन करता था उसे कठोर दण्ड दिया जाता था । १८६१ में फ्रांसीसी डाक्टर विल्लिमेन ने चूहे और ब्यगोश पर यक्ष्मा के रोगियों के रक्त का injection देकर सिद्ध किया कि इस रोग के उत्पादक एक बीटा गु है । इसी प्रकार जर्मनी में कोहिनहिम और फ्लैव आदि विद्वानों ने यही परीक्षण किए और सिद्ध किया कि यह व्याधि एक मनुष्य से दूसरे मनुष्य में फैलाया जा सकता है ।

इसके बाद १८८२ में जर्मनी के प्रसिद्ध विद्वान् रौवर्ट कौच ने बर्लिन की फिजियालाजिकल सोमा-इटा में यह घाषणा की कि इस व्याधि के निश्चित कृमि होते हैं, जो मनुष्यों के और पशुओं के भिन्न प्रकार के हैं। इनमें से प्रथम प्रकार के *Rovine tubercular becilli* हैं।

उसने चार सिद्धान्तों का निर्माण किया जिनसे इनकी सत्ता सिद्ध होती है। (१) यक्ष्मा के कृमि रूग्ण व्यक्ति के रूप में तथा प्रभावित भाग में पाये जा सकते हैं। (२) इन कृमियों को कृत्रिम विधि से पाला जाता या बढ़ाया जा सकता है।

(३) ये कृमि स्वस्थ शरीर पर अपना प्रभाव पदा कर सकत है। (४) यदि रूग्ण व्यक्ति के कीटाणु स्वस्थ व्यक्ति में प्रविष्ट किये जायें तो उसे उन्मी प्रकार की व्याधि से ग्रस्त होना पड़ता है। तथा उसके शरीर में उन्मी प्रकार के कीटाणुओं की उपलब्धि होती है। इतना सिद्ध होते हुए अब भी यह प्रश्न उपस्थित है कि क्या सिर्फ राजयक्ष्मा के कीटाणुओं की उपस्थिति मात्र से यक्ष्मा रोग की पैदायश होसकती है या इनके कार्य के लिए पड़ले शरीर का दूषित होना आवश्यक है, जिसमें पड़ा हुआ कृमि रूपी बीज फल फूल सके।

चिकित्सा शास्त्र के प्रसिद्ध विद्वान तथा राज-यक्ष्मा विशेषज्ञ डा० मोथू का सिद्धान्त बड़ा मुख्य और वैज्ञानिक है। जिस प्रकार आयुर्वेद का सिद्धान्त है कि यक्ष्मा आदि रोगों का मुख्य कारण परिस्थिति परिवर्तन जन्य शारीरिक अक्षमता है जिसे कि न सहता हुआ शरीर नाना व्याधियों से ग्रमित होता है। वे लिखते हैं कि—

परिवर्तनशील परिस्थितियों के परिवर्तनों

तथा उन्नत करते हुए सांसारिक वातावरणों के वाध्य कारणों के कारण संसार में बड़े २ कृमि विभागों तथा औद्योगिक कारखानों के आविष्कार हुए और इनसे पैदा बड़ी २ चिन्ताओं, सावधानियों तथा उत्तरदायित्वों के विशाल प्रभावों को विलासी जगत का व्यापारिक चिन्ताओं से युक्त, अतएव दुर्बल असमर्थ तथा सावधान मानव शरीर सहने में असमर्थ हुआ और परिणामतः उसके खराब स्वास्थ्य पर और भी बुरा प्रभाव हुआ। इसी से राजयक्ष्मा नामक व्याधि ने उसके शरीर पर अपना अधिकार किया। इसके बाद व्यापारिक आधारों से ज्यों २ मानव का मानव से तथा देशों का देशों से सम्पर्क हुआ त्यों २ इम व्याधि का भी प्रसार बढ़ता गया तथा संसार की उन जातियों में जो इस व्याधि की कोई आज्ञा न रखती थी, और न इसके लिए तैयार ही थीं इस व्याधि का प्रसार शीघ्रता से हुआ। मनुष्य का यह स्वाभाविक आलस्य बेपरवाही तथा असहिष्णुता का मंचय उसकी अगली संतात में भी स्वाभाविक रूप से प्रभावित हुआ तथा उनमें भी इमका प्रभाव हुआ।

यह एक व्याधि सिद्धान्त था जो कि पाश्चात्य और पौरात्य चिकित्साओं को योग्य दृष्टि से समझने वाला जाना जा सकता है। मानव समाज ने जब से अपने प्राकृतिक सहज जीवन को छोड़कर अप्राकृतिक और कृत्रिम जीवन को अपना कर शरीर के प्रति उत्तरदायित्व को छोड़ा, तभी से इस विलासी जीवन में व्याधियों का प्रादुर्भाव हुआ। पारश्रमशील जीवन के स्थान पर पारश्रम

क्षय रोग का वैज्ञानिक अध्ययन

लेखक—कविराम डा० खेखराम जी वर्मा आयुर्वेदालय, आयुर्वेदाचार्य।

प्रधान चिकित्सक—श्री० मूलचन्द खैराती राम दृष्टधर्मार्थं औपधालय, मावला (वागदा)

लक्षण—

शारीरिक सर्वाङ्गीण प्रतिरोधक शक्ति के हास होने के हेतु जब मानवाय शरीर का उत्तरात्तर क्षय (भार में न्यूनता) होता जाकर क्रमशः धातु क्षय होने पर अत्युत्प्रेक्षणीय अथवा चक्षुगोचर कृमि संक्रमण से शरीर मङ्कन्त होता आए, पश्चात् शारीरिक अवयव गलने प्रारम्भ होकर पनार की भाँति पतने होकर फिर सड़ना प्रारम्भ होकर अन्त में मौत्रिक तन्तु की कृमिक वृद्धि में परिणत हो जाय अर्थात् प्रण बनकर अन्त में छोटी छटी गुद्दार बन जाय ता उसे हम 'क्षयरोग' संज्ञा से उच्चारित करते हैं। इस प्रकार विविध शारीरिक अङ्गों में मौत्रिक तन्तु की अभिवृद्धि होने के कारण भिन्न-भिन्न व्याधिया उत्पन्न होती हैं, जो कि अभिसंक्रान्त अवयव, प्रण विस्तार तथा अवयवों की कृमि संक्रमण के प्रति प्रदूषित प्रतिरोधक शक्ति के हास का अवस्था के अनुसार विभिन्न अवस्थाएँ रूप धारण कर लेती हैं। शरीर के प्रायः प्रत्येक अङ्ग का 'क्षय' होता देखने में पाया जाता है। क्षय रोग जनक जीवाणु का नाम अर्वाचीन चिकित्सा शास्त्रानुसार tubercle bacillus दिया गया है।

'क्षय' शब्द बड़ा व्यापक है। "क्षयित अनेने त क्षयः" जिससे क्षीणता उत्पन्न हो, वह 'क्षय' कहा जाता है। अतएव यह प्रत्येक अङ्ग में हो सकता है।

अधिक सुलभ रोग उरःक्षय (Pulmonary Tuberculosis) है। इसे ही प्राचीन काल में "उरःक्षय" संज्ञा दी गई थी। अतः 'क्षय' तथा उर-क्षय इन शब्दों को पारिभाषिक तौर पर इस लेख में पृथक्-रूपेण महण किया गया है।

क्षयरोग के कारण—

१—अवयवों की पैलुक (सहज) प्रतिरोधक शक्ति का हास या अभाव

ऐसे लोग जिन। इस शक्ति का हास आनुवंशिक हो, 'क्षयप्रवृत्तिक' कहाते हैं। ऐसे बालक सुकुमार, गोरवण, त्वचा पतली, छाती पतली अनायास हो शोथ प्रतश्याय आदि का शिकार होजाना प्रकृति बाले होते हैं। परन्तु क्षयरोग की पैलुक परम्परा सन्देशस्वरूप अवयव है वर्गर्त कि इसमें तात्पर्य यह लिया जाय कि वीर्याणु या रज द्वारा कृमिसंक्रमण होने से पैलुक प्रतिरोधक शक्ति के अभाव के लक्षण समन्त में उत्तरोत्तर प्रसार कर जाते हैं। अभी तक जितने महज क्षय बाधको पर अन्वेषण किया गया है उनके आधार पर कहा जा सकता है कि उनमें कृमिसंक्रमण का कारण नाल द्वारा भ्रूण के रुधिर संक्रमण से पहुँच कर रागतवादन का कारण बन सका है।

इस प्रकार यह रचना है कि कृमिसंक्रमण तथा क्षय होता है जब कि शरीर में पैलुक निर्मलता हो या अपने भाई यन्तुओं में ऐसी निर्मलता हो। ॥

किमी दीर्घ कालीन रोग के कारण धातु क्षय होकर सर्वाङ्गीण निर्वलता उत्पन्न होगई हो। यावत् शरीर शक्ति के निर्दल करने वाले कारण इस रोग के भी कारण बन जाते हैं। यथा यदि स्त्री प्रसूति के बाद निर्वल हो तो तब भी यह रोग होने की बड़ी सम्भावना होती है। पतुक तथा निर्वल व्यक्ति जरा सा भी मेहनत का कार्य करे तो भ्रष्ट इस रोग के कृमि आक्रांत कर लेते हैं। व्यक्ति यदि अधिक चिन्ताशील रहे, तब प्रकोप होकर तथा मद्य पान करने में तज्जन्य निर्वलता उत्पन्न होकर भी यह रोग उत्पन्न होजाता है।

ऐसा सहज या आगन्तुक (Hereditary or acquired) निर्वलता के होने पर यदि निर्वलता रूपी भूमि में इस रोग का बीज रूपी जीवाणु प्रविष्ट होजाय तो यह रोग रूपी वृक्ष शीघ्र ही फलीभूत और विकसित होने लग जाता है। यह जीवाणु प्रधानतया द्विविधि होता है—

१-मनुष्योपलब्ध जीवाणु (Human type)

२-गशु सुलभ जीवाणु (Borine type)

यह दो प्रकार का जीवाणु प्रायः बच्चों में तथा अस्थि क्षयादिक रोगों में प्रचुरतया उपलब्ध होता है।

वेगावरोध—

वात, मूत्र, पुरीष के आगत वेग का निरोध करने से भां कुपित वायु कफ तथा पित्त को प्रेरित करके ऊपर, नीचे, तिर्यक चलता हुआ प्रतिश्यादिक विविध लक्षणों को उत्पन्न कर देता है। परिणाम स्वरूप त्रिदोष प्रकोप जन्य प्रतिरोधक शक्ति का सर्वथा अभाव होकर क्षय हो जाता है। इसी प्रकार

आत व्यवाय, अनशन, ईर्ष्या, विपाद, चिन्ता आदि क्षय कारक, क्षीणताकारक, कारण भी धातु क्षय करके इस रोग के उत्पादक बन जाते हैं। ऐसे ही धिरोधी भोजन करने में शारीरिक धातुआ का असामञ्जस्य होकर उथल पुथल गच जानें में भी क्षय होना प्रारम्भ होजाता है। किसी साहस के कार्य यथा बलवद्विग्रहादिक में सीधे उरःक्षत होकर भी यह रोग प्रादुर्भूत होजाता है। इस प्रकार हम निःसन्देह यह कह सकते हैं कि जब तक शारीरिक अवयवों की निर्वलता चाहे वह पैतृक हो या आनुपङ्गिक हो नहीं उत्पन्न होती, तब तक इस रोग का प्रसरण शरीर में वृद्धिज्ञत कदापि नहीं होपाता। शरीर में रोग की सम्प्राप्ति का यथा-सम्भव प्रत्यक्ष रूप में प्रकट होना ही कृमि संक्रमण शीर्षक में ग्लहीत होने लग गया है। शारीरिक तन्तुओं की क्षीणता से उत्पन्न विविध परिवर्तित नवजाति पदार्थों की एक सद्द्रश्य रूप वाली आकृति होने से इन्हें मृत जीवाणु रूप में स्वीकार कर लिया गया है। परन्तु यह निर्विवाद तथ्य है कि स्वस्थ शरीर में भी क्षयी जीवाणु के प्रचुर मात्रा में विद्यमान होने पर भी रोग उत्पन्न नहीं होता। तब

[पृष्ठ ३५ का शेषांश]

शून्य तथा विलासी जीवन ने आकर शरीर में कफ संचय करके उसको दूषित किया जिससे स्वभावतः मनुष्य की प्रकृति या प्रवृत्ति क्षय की ओर होगई और समाज शीघ्रता से इस व्याधि का शिकार होने लगा।

इस प्रकार संक्षेप में क्षय के इतिहास पर दृष्टि डालते हुए अब हम इसके कारणों पर आते हैं।

(कमशः)

दुमरे शरीर में कयो रोग उत्पन्न होजाता है । इसके कारण विमर्श प्रसङ्ग में एक मात्र हल हमें आयुर्वेदीय शास्त्र में ही उपलब्ध होता है । प्रतिरोधक शक्ति का अभाव 'क्षयश्चैव' 'क्षयोभवति' अर्थात् शारीरिक निर्मलता महज या आतन्तुक होने पर ही कृमि संक्रमण सम्भव है अन्यथा नहीं । इस प्रकार सहज नेचर्जल्य (predisposing cause) उत्पादक कारण तथा कृमि संक्रमण उत्तेजक कारण (Causative factors) मिश्र होते हैं ।

"क्षय जीवाणु" का विस्तृत वर्णन करना इस लेख में हमें आयुर्वेदिक दृष्टि से अभीष्ट नहीं । अतः उसका नाम परिगणन मात्र ही कर इसे समाप्त करने हैं ।

पर्याय नाम-

क्षय रोग को शोष (संशोषण द्रव्य दीनाम् । क्षय । क्रिया क्षय करवाना) राजयक्ष्मा-यक्ष्मा आदि नामों में भी कहते हैं । अर्वाचीन चिकित्साशास्त्र में क्षय का पर्याय Tuberculosis और उरःक्षय (उरःक्षत) को Phthisis, Consumption and Decline तथा Pulmonary Tuberculosis कहते हैं । इन प्राचीन तथा अर्वाचीन नामों का साम्य निम्न तालिका में स्पष्ट हो जाता है ।

- १ शोष—Decline
- २-क्षय—Tuberculos (T. B.)
- ३-उरःक्षय (क्षत) Pulmonary T. B. Phthisis, Consumption

सकामय का आदि श्लोक—

क्षय के प्रमाण व संक्रमण के दो प्रमाण श्लोक हैं
उरःक्षतजन्य घ्रीबन, कफ तथा क्षय जीवाणु युक्त

दुग्ध । गीण श्लोको में से मुख मूत्र, तथा मल है जो कि यदि पूर्व क्षय जीवाणु से युक्त हों । इनमें संक्रमण उभा होता है जब कि मूत्र संस्थान तथा आन्त्र मार्ग में क्षय जीवाणु उपस्थित हों या क्षयी पशु का मांस भक्षण किया गया हो । परन्तु सब में प्रधान कारण मनुष्य के धूक में विद्यमान क्षय जीवाणु ही होते हैं । Nuttall नामक आंग्ल अन्वेषक का तो यहा तक कथन है कि उसने माधारणतया वृद्धिगत क्षयी मनुष्य के २४ घण्टे के धूक में २ से ४ करोड़ क्षय जीवाणु गिनकर उपलब्ध किए । इस परीक्षण में मनुष्य घ्रीबन-कफ के कृमि संक्रामता की महत्ता स्वयम् मिश्र होजाती है । शुष्क कफ के ये जीवाणु छिन्न भिन्न होकर मिट्टी में मिले पड़े रहते हैं । वे बीमार के शरीर पर उपर की सतह तक रहते हैं । और कल नमी पाकर या बीमार के कफ निकालते या जोर से धोलने पर और छींकने पर अथवा श्वास द्वारा अन्दर प्रवेश कर जाते हैं ।

पशु सुलभ क्षय जीवाणु (Bovine type) तो डेरी फार्मों की गीबों में २५ प्रतिशत आजकल भी पाया जा रहा है । Newyork जैसे सुसम्पन्न नगर में भी Dr. Hess ने १०७ परीक्षणार्थ रखी गीबों में से १८ प्रतिशत में यह जीवाणु देखा ।

क्षय जीवाणु के शरीर में प्रवेश के

मार्ग

यद्यपि विचारात्मक दृष्टि में तो क्षय कृमि संक्रमण के कई मार्ग हैं परन्तु मुख्यतया महाश्लेष्म तथा श्वास संस्थान ही प्रधान प्रवेशद्वार हैं । इनकी दृष्टि में अन्यान्यन कारण गौणतम समझ लेना चाहिए ।

भोजन प्रणाली द्वारा कृमि प्रवेश-

यद्यपि वृक्षों में कृमि संक्रमण का प्रधान मार्ग आन्त्र मार्ग का श्लैष्मिक (भ्रूजी) आवरण माना जाता है। तथापि कृमि संक्रान्त दुग्ध ही इसका प्रधानतय कारण होता है। भोजन प्रणाली द्वारा कृमि संक्रमण का दूसरा प्रधान स्रोतम् गल शूलिका ग्रन्थियां होती हैं। इन ग्रन्थियों में समीपस्थ लसीका वाहिनियों में कृमि प्रसार कर जाते हैं। परन्तु गलशुण्डी संक्रमण से प्रायः ही बच्ची ही रहती है।

श्वास मार्ग-

श्राम संस्थान द्वारा प्राथमिक कृमि संक्रमण होता है यह सिद्ध करना कठिन है। अतएव प्रथम आन्त्रमार्ग की अपेक्षा यह कारण कुछ भी महत्ता नहीं रखता। परन्तु फुफ्फुसीय क्षय रोगों की प्रचुरता में उपलब्धि तथा उरःक्षय को आनुपातिक आश्चर्यमय अतिवृद्धि और विशेषकर गन्दे, अस्वास्थ्यकर प्रकाश तथा वायु में आवागमन के अयोग्य प्रान्तों तथा गृहों में इसका अधिकतर पाया जाना ये दो प्रत्यक्ष प्रमाण हमें बाधित करते हैं कि हम यह मानें कि इन दोनों दशाओं में ये कृमि संक्रमण श्वास मार्ग द्वारा ही होता होगा। इसमें कृमिसंक्रमण यों होता है।

युक्त के सुरूम तथा विभक्तकण शैशवकाल में श्वास मार्ग द्वारा प्रवेश कर जाते हैं। क्षय जीवाणु लसीका वाहिनियों द्वारा ग्रन्थियों में पहुंचकर उनमें शोथ उत्पन्न कर देते हैं। जो शोथ कि पश्चात् हट जाती है। फिर भी कुछ जीवाणु ग्रन्थिकीछाननी Filter में से छनने से बचे रहकर पीछे रक्त द्वारा पुनः

फुफ्फुसों में गोण रूप में पहुंचा दिए जाते हैं। इस प्रकार इन जीवाणुओं के फुफ्फुसों में वन कन्द्र (Foci) प्रायः मव साध्य (Heal) होजाते हैं, परन्तु जा केन्द्र फुफ्फुसों के बांये ऊर्ध्वभाग apex शिखर प्रदेश में वन जाते हैं ये अपेक्षया धीरे २ नष्ट होते हैं। और अन्ततोगवा ये ही केन्द्र स्थायी फुफ्फुस क्षय (उरःक्षय) के कारण वन जाते हैं।

क्षय रोग निवारक संस्थाओं में क्षय की संक्रामता के विषय में जो तालिकायें अब तक उपलब्ध हैं वे परस्पर बड़ी विरोधी प्राप्त हुई हैं।

वंशानुवर्द्धिकता-

शारीरिक अवयव जन्य सहज नैर्बल्य क्षयरोग के उत्पन्न करने में सर्व प्रधान निश्चयात्मक कारण है। परन्तु पिता के वीर्याणु या माता के डिम्ब में उत्पत्ति से पूर्व क्षय जीवाणु प्रविष्ट होते हों ऐसी बात नहीं है। यह तो सन्देहास्पद है। अधिकृत क्षेत्रों में जो आज तक सहज क्षय के उदाहरण प्राप्त हुए भां हैं वे भा केवल इस कारण से कि माता के रुग्ण नाल द्वारा भ्रूण में कृमि संक्रमण हुआ था। अन्यथा कृमि संक्रमण असम्भव है। देहावश्रवज नैर्बल्य ही माता-पिता द्वारा सन्तान को वंश परम्परा प्राप्त होता है। वही कालान्तर में जाकर तथा तत्तद्रोग सम्बन्धी उत्तेजक तथा विप्रकृष्ट कारणों की प्रचुरता तथा विद्यमानता में तत्तद्रोगोत्पत्ति का निश्चित प्रादुर्भावक कारण बन जाता है।

त्वचा में कृमि संक्रमण-

कहीं रगड़ लगी हुई हो या बण हो, तब कृमि प्रवेश कर सकता है। परन्तु यह कोई मुख्य कारण

नहीं है। मृतोत्तर परीक्षा में (Post mortem Examination) कभी २ क्षय जीवाणु पाये गये हैं। ये Worts मसतों में मिले हैं। इस रोग को Verruca Necrogenica कहते हैं। Dr Czermy नामक विख्यात शल्य चिकित्सक ने एक दो उदाहरण अपनी अनुमानता में प्राप्त किये हैं। वैसे यह गौण तम कारण है।

क्षय के कारणों में (Etiological factors) सब में प्रमुख कारण शारीरिक अक्षय्य जन्य महज निर्धलता ही है। परन्तु निर्धलता का वास्तविक स्वरूप अभी तक भी निश्चन नहीं किया जा सका है। परन्तु इसकी उपलब्धि व मत्ता अत्यन्त महत्व पूर्ण स्थान रखती है।

लिङ्ग (Sex)—कोई कारणारमक प्रमुखता नहीं रखता है। स्त्री, पुरुष, बालक, बालिका सब में समान रूपेण उपलब्ध होता है।

जाति भेद—

महज नैर्धल्य में षडे ही द्रष्टव्य कारण भूत अङ्ग सिद्ध हुये हैं। इस रोग की रोग जनकता की मात्रा तथा क्षयजन्य तालिका विभिन्न २ जातियों में षडी उद्यतया प्राप्त होती हैं। उदाहरणतया आयरलैंड देश निवासियों यह रोग बहुत अधिक मात्रा में उत्पन्न होता है। परन्तु दृष्टी लोगों में इस रोग में मृत्यु बहुत ही अल्प होती है। यूरेशियों में यद्यपि यह रोग बड़ा मुलम है, परन्तु मृत्यु की संख्या बहुत कम है।

चोट (जत)—

विशेषकर कुत्तुमी क्षय संक्रमण में प्रधान कारण बन जाती है। यह कथन भी अनुचित न होगा कि

यह उरःक्षय रोग के प्रसार का मुख्य अङ्ग है। सब व्यवसाय जिनमें धूलि के अणु या परमाणु पति दिन श्वास मार्ग द्वारा रक्त प्रविष्ट होते हो, तथा ऐसे कार्य कर्ताओं में जो गन्ने मकानों में, स्थानों में रहते हों, जिनमें रोशनदानों में शुद्ध वायु के यातायात का समुचित प्रबन्ध न हो तथा जो गृह व स्थान समुचित प्रकारा प्रबन्ध से युक्त न हों, उन व्यक्तियों में यह रोग और विशेषतया उरःक्षय रोग उपलब्ध होता है।

अवस्था आर्थिक दशा—

यदि उपयुक्त अवस्थाओं की अभावता के साथ ही साथ आर्थिक दशा भी अच्छी न हो तब तो इस रोग का आगमन शीघ्रता से ही हो जाता है।

क्षीणता—

चाहे वह किसी तीव्र रोग जन्य हो (acute illness) या गर्भावस्था, प्रसूति अवस्था, दीर्घ कालिक मातृ स्तन से स्तनपान या जीवन की परिश्रमक दशाओं के कारण उत्पन्न हुई तो पाचशा साधारण्य तौर प्राकृतिक सहज नैर्धल्य उत्पन्न कर देती हो और अनुवशिक क्षीणता की अनुपस्थिति की दशा में तो अनुपशिक या कृत्रिम निर्धलता को ही उत्पन्न कर देती है।

परिणामी संक्रमण—

क्षय रोग प्रायशः निम्न बवाधिषो में परिणामी संक्रमण के तौर पर उत्पन्न हो आया करता है तथा मधुमेह, यक्ष्मक्षय और विरम्याई काही रोगों में यथा—Tuberculous (पश्चिम सुषुम्ना यात राग) इत्यादि। प्रत्यावर्त्ती तथा पुरातन श्वास संस्थानीय क्षय रोग की प्रायः २०-२५ के

लिये स्थानिक प्रतिरोधक शक्ति का ह्रास करने में सहायक सिद्ध हो जाते हैं। परन्तु ध्यान रहे कि अपवादतः बहुत से रोगी श्वास रोग तथा पुरातन श्वास नाली जन्य कफ रोग से आक्रांत व उत्पीड़ित होते हुए भी चिरकाल पर्यन्त उरः क्षयक्रमण से बचे रहते हैं वशर्ते कि उनमें पैतृक परम्परा से कोई भी तत्तद्गंगाय अवयवों की विशेष निर्धूलता न उत्पन्न हुई हो।

जिन गृहों में किसी व्यक्ति के निकट सजातीय व्यक्ति यथा भाई, बन्धु को क्षय रोग हो तो वचपन में इस रोग के जीवाणु सुकुमार शिशु बालक बालिका में अन्दर प्रवेश पाकर वहाँ पर स्थाई निवास बना लेते हैं। ऐसे बालकों को जब कोई परिश्रम का कार्य या गुरुतर कार्य सहन करना पड़ता है या अन्य कोई साहस का कार्य करना पड़ता है अथवा कास रोगांतिका या अन्य कफज व्याधियों में उत्पन्न निर्धूलता में शरीर आक्रांत हो जाये, या फिर शरीर में धातु क्षय हो जाये या इसी प्रकार स्त्री में प्रसवोत्पत्ति जन्य अति क्षीणता हो जाये तो यह रोग शीघ्र ही शरीर का अकुस्मात स्थाई अतिथि बन जाता है।

इसी प्रकार अन्य शारीरिक शक्ति नैर्बल्य के कारण भी इस रोग के जनक हो जाते हैं। विशेषतया शुद्ध वायु, जल, भोजन, गन्दा व्यवसाय व कार्य होने पर इसी प्रकार वात प्रकोपक कारण भी इस रोग की उत्पत्ति में परम सहायक बन जाते हैं। जो व्यक्ति सर्वदा किसी चिन्ता में आतुर रहे या किसी बड़े वियोग का दुख उनको प्रतिक्षण वेचैन करता रहे, किसी प्रकार बड़ा भय या आतंक शोक, मानसिक दीर्घ व्याधि में घन्त हो तो समझ

लें कि यह रोग शरीर द्वार द्वारा प्रविष्ट हो गया है। अन्य निर्धूलता कारक तथा वात प्रकोपक कारणों में छाती पर चीट लगना भी सम्मिलित है। इसी प्रकार अत्यधिक मद्यपान करने पर श्लेष्मिक प्रकोप टोकर भी यह रोग हो जाया करना है।

क्षय जीवाणु के शरीरान्तः प्रवेश मार्गों के विषय में प्रचलित विभिन्न मतों की समीक्षा—

प्रथम मत यह है कि क्षय जीवाणु श्वास मार्ग, भोजन प्रणाली मार्ग, लसीका वाहिनी पथ, त्वचादि द्वारा प्रसरण करता है।

द्वितीय मत—यह है कि श्वास मार्ग में क्षय जीवाणु नाशक शक्ति महती होती है। अतएव भीधा इस मार्ग द्वारा क्षय जीवाणु का संक्रमण असम्भव प्रतीत होता है। इस मत के पोषकों और स्थापकों का कथन है कि 'क्षय जीवाणु' पूर्व लसीका वाहिनियों में जाता है। वहाँ से यह फिर फुफ्फुसों में जाता है।

तृतीय मत—बल्कि कई विद्वान तो यहां तक भी कहने को तैयार हैं कि प्रथम उदर में यह जीवाणु जाकर वहाँ से ही लसीका वाहिनियों में प्रविष्ट होकर तदनन्तर फुफ्फुसों में प्रसार करता है। इस प्रकार विभिन्न मतानुसार तीन निम्न प्रवेशार्थ सम्प्रति चिकित्सक सम्प्रदाय द्वारा सम्मत व अभिमत है।

(१) स्वर यन्त्र की लसीका वाहिनियों द्वारा क्षय संक्रमण व शरीर प्रवेश।

(२) मुँह, पेट में जाकर वहाँ से लसीका वाहिनी द्वारा पूर्ववत् प्रसरण।

(३) श्वासमार्ग में जाकर वहां से लमीका वाहिनी द्वारा पूर्ववत् प्रसरण ।

चतुर्थ मस—एक सम्प्रदाय गेमा भी है जिसका मान्यता व स्थापना यह है कि नवजात शिशु के शिशुकाल में ही यह राग प्रायशः विद्यमान रहता है, किन्तु यह तब तक प्रसुनावस्था में रहता है। यह तब मातृस्नान्य द्वारा या माता पिता कष्टावनमें जाकर बाद में उसका प्रगटन, उद्धोषन युवावस्था में होता है। अर्थात् इसकी उत्पत्ति तो शिशुकाल (बचपन) में ही हो जाती है। यथा फिर द्वा राग उत्पत्ति के पश्चात् भी - २० वर्ष बाद जाकर प्रकट होता है। परन्तु हम प्रतीत होता है कि बाल सुलभ क्षय Borine Type वशु सुलभ क्षय के प्रकार का होता है और मनुष्य सुलभ क्षय (Human Type) का होता है। अतः हमारी विचारणा यह है कि यह रोग पूर्व न होकर पीछे से ही होता है। रागी के श्वास प्रवाम में क्षय जीवाणु सर्वथा विद्यमान नहीं होते, अपितु उसके कफ, प्रीवन, थूक में ही कबल विद्यमान होते हैं। अतएव ऐसे क्षय रोगी के ममीप उठन-बैठने से यह रोग सर्वथा नहीं होता। ममी धारणा कबल मात्र साधारण ऊनता का सन्देश न भ्रम मात्र ही होता है, चिकित्सक वर्ग भी इस भ्रम के प्रसार करने में बड़ा भारी हेतु सिद्ध हुआ है। वस्तुतः तो एक मात्र कारण थूक ही है। अतः यह निश्चित हमें निःसन्देह अभिप्रत है कि यह रोग अनायाम ही कदापि नहीं हुआ करता है।

क्षयोपलब्धि तथा मृत्यु सरूपा—

स्वस्थ माननीय शरीर क्षय जीवाणु के मन्त्रमण्य से प्रायः सापेक्षिक अप्रभाविता माना गया है। अर्थात् स्वस्थ शरीर में क्षय जीवाणु संक्रमण कर

अपना प्रभाव प्रदर्शित नहीं कर सकते हैं। तथापि इस मान्यता के विरोध में हमें यह निःसन्देह कहना ही पड़ता है कि या तो इस कारण से कि-चूँकि यह क्षय जीवाणु भारे भूमिबद्ध में इतना अधिक व्यापक है, यत्कि अतः प्रोत हुआ है और या इस हेतु कि उपरिर्षित यावत्कारणों में से कोई एक प्रचल हो जाता हो या बहुत से कारण एकत्रित होकर सम्मिलित रूपेण इस रोग का प्रसार कर देते हों, सहस्रों व्यक्ति इस जीवाणु से स्वस्थ होते हुये भी सम्बद्ध और युक्त रहते हैं। स्वस्थ व्यक्ति इससे सम्बद्ध नहीं रहते यह कथन भ्रमपलक तथा निःसार है। यह जीवाणु तो इतना अधिक मर्ष व्यापक मा होता है कि पाश्चात्य देशों में सब युवा व्यक्तियों की ध्यानपूर्वक शारीरिक परीक्षा करके यह सिद्ध किया जा चुका है कि स्वस्थ युवा व्यक्तियों में भी (In all the adults) ७० से लेकर ८० प्रतिशत तक व्यक्तियों में क्षय जीवाणु द्वारा निर्मित क्षत उपलब्ध हुए हैं। प्रस्तुत वर्तमान चिकित्सा शास्त्र वेत्ताओं की निश्चित सी धारणा तो यहाँ तक बन गई है कि सम्पूर्ण मानव जाति का १/७ वा भाग सीधे तौर पर क्षय रोग के कारण से ही मृत्यु के प्रास में पहुँच जाता है। यह निश्चित तथा निर्विवाद परिणाम सिद्ध होता है कि यह क्षय रोग अवश्यमव शारीरिक प्रतिरोधक शक्ति के ह्रास के कारण ही उत्पन्न होता है। चाहे यह प्रतिरोधक शक्ति वश परम्परा प्राप्त हो या पश्चात्प्राप्त कारण से प्राप्त हो और या फिर चाहे दोनों कारणों से सम्मिलित रूप में प्राप्त हुई हो।

इससे हम इस परिणाम पर पहुँचते हैं कि क्षय जीवाणु स्वस्थ पुरुषों के श्वासर भी विद्यमान रहते

हैं। वे उनके जीवन में प्रचुरता से उत्पन्न होते हैं, परन्तु तो भी रोगों को ही हो पाना है, क्योंकि जब तक शरीर में प्रतिरोधक शक्ति इतनी अधिक मात्रा में उत्पन्न हुई हो तो यह जीवाणु निश्चिष्ट होकर शरीर के अन्दर पड़ा लुका, छिपा रहता है और अपने दाव-पेच लगाकर अपने मौके की ताक में बैठता रहता है। महत्तां व्यक्तियों में इस रोग का हलका सा आन्दोलन होकर स्वयं शांत हो जाता है। ठीक जैसे एक बड़े साम्राज्यकी सीमाओं पर हलके २ डाकुओं के हमले मदा ही होते रहते हैं साथ ही वे दवाये भी जाने रहते हैं। परन्तु यदि वृहत् साम्राज्य की शामनकर्त्री शक्ति अपेक्षया न्यून हो तो वे ही डाकुओं के छोटे गिरोह के हमले भी उसके लिये अमह्य होकर वह उनमें स्वयं दबकर अपने विनाश का कारण बन जाती है, ठीक वही दशा क्षय में भी होती है।

बालकों में तो यह रोग सहसा ही तीव्र वेग से प्रगट होकर शीघ्र ही जड़ पकड़ लेता है। अतएव यह परमावश्यक हो जाता है कि बच्चों को इस भयङ्कर व्याधि से बचाया जाये यही कारण है कि बालक्षय से मृत्युःसव से अधिक पाई जाती है। १४-१५ वर्ष तक के बालकों में तथा कुमारों में तो ७५ प्रतिशत बालक इसी रोग के शिकार बनते हैं।

अतएव स्वस्थ वृत्त की दृष्टि से इस रोग के बचाव का सबसे बड़ा उपाय यह होना है तथा यह होना भी चाहिये कि बालकों को शुद्ध खुली हवा तथा विस्तृत सूर्यताप में रखा जाये। यदि ये बालक नगरों में जो कि बड़ी घनी आवादी बाले हों रहेंगे तो तुरन्त इन्हें यह बीमारी भूत-प्रेत की तरह चिपक जायगी। ऐसे पैतृक परम्परा या

निर्मल बालकों को युवावस्था तक शहरों में रहने ही नहीं देना चाहिये। उन्हें ग्रामीण शुद्ध जलवायु में ही पालना पोषना चाहिये। पुरातन काल में क्षय का आक्रमण इसी कारण से अपेक्षया अत्यल्प हुआ करता था क्योंकि सर्व लोग शुद्ध ग्रामीण जलवायु में जीवन पालन करते थे। इतने घने संकीर्ण मार्गजार्ण नगर तब नहीं होते थे। इसी दृष्टि से आजकल सर्वत्र बड़े २ नगरों में नई आवा-दियां बसनी प्रारम्भ हो गई हैं। यह आवादी, स्वस्थ वृत्त के नियमानुसार नये ढङ्ग पर बसाई जाती हैं।

एक और दिलचस्प बात इस सम्बन्ध में रमरणीय है। जो लोग घने शहरों में रहने के अभ्यस्त हैं उन में इस रोग के प्रति आगन्तुक प्रतिरोधक शक्ति उत्पन्न हो जाने से वे शीघ्र इस रोग के शिकार नहीं बनने पाते। परन्तु जो व्यक्ति सर्वदा शुद्ध हवा में रहते हों उन्हें यदि कुछ काल तक ऐसे शहरों में रहना पड़े तो चूंकि वे इस गन्दी हवा में रहने के अभ्यस्त नहीं होते, उनमें यह रोग शीघ्र ही अपना घर कर लेना है। उदाहरणार्थ जङ्गली जातियों में क्षय रोग अत्यल्प होता है। परन्तु ये ही लोग जब सभ्य सुसंस्कृत शहरों में आकर आवाद होते हैं तो तुरन्त ही क्षयी बन जाते हैं। हम अपने गुरुकुल विश्वविद्यालय के स्नानकों का उदाहरण देना उपयुक्त समझते हैं। चूंकि गुरुकुलीय जीवन सर्वथा प्राचीन ग्रामीण ऋषि आश्रमों का सा होता है। वहां की शुद्ध, निर्मल जलवायु में परिपालित युवक स्नातक १४ वर्ष पश्चात जब नगरों में जाते हैं तो तुरन्त ही वहां की घनी, अंधेरी वस्तियों और गलियों में रहने से इस रोग के शिकार

बन जाते हैं। सम्भवतः इसी कारण अब ऐसा नियम बनाया गया है कि प्रद्वारा बर्ग उष कक्षाओं में जाकर अपने २ गृहों में भा प्रति वर्ष जा सकते हैं। इससे कभी २ घर जाते रहने से नागरिक जीवन के सर्वथा अनभ्यस्त नहीं रहते हैं।

क्षय कृमि संक्रमण के परिणाम—

बहुत ही विभिन्न प्रकार के तथा विभिन्न गुरुता के होते हैं। (Variety and Intensity)

क्षय के प्रकार—

भिन्न २ प्रकार के अवयवों के आकात होने तथा कृमि के संक्रमण मार्ग पर अवलम्बित होते हैं। जिस २ अङ्ग के अवयव आकात होंगे उस २ अङ्ग में ही क्षय प्रसार करेगा। यदि आस संस्थान के अवयव इस क्षय जीवाणु से आकात होंगे तो यह रोग अपेक्षा अन्य अङ्गों के क्षय के अधिकतर तीव्र रूपेण न होगा। श्वास मार्ग द्वारा कृमि प्रवेश होने पर भी यही दशा होगी।

गुस्ता—

क्षय जीवाणु सापेक्षिक आक्रमण की अवस्था तथा रोगी द्वारा प्रदर्शित प्रतिरोधक शक्ति पर आप्रित होती है। क्षय रोग स्वस्थ व्यक्ति में कई २ वर्षों तक बिना किसी उपद्रव को प्रगट किये भी रह सकना है जबकि किसी २ में तेजा भी होता है कि यह कुछ ही म्नाह में व्यक्ति को मौत के घाट उतार देता है। अतएव आयुर्वेद में हम रोग की परमावधि १००० दिन (३ वर्ष) तक

माना है। परन्तु जिन व्यक्तियों में सौत्रिक तन्तु बन जाते हैं वे १५-२० वर्ष तक भी जीते रहते हैं। संक्रमण के परिणाम भिन्न २ अवयवों के क्षयरोग में भिन्न २ होते हैं। उन सबका बर्णन न कर हम केवल इस लेख में साधारण कृमि संक्रमण (General infection) का ही उल्लेख करेंगे। इस व्याधि को जो कि क्षय बनकर सर्वाङ्गीण रूप में प्रसार करती है General Tuberculosis या सर्वाङ्गीय क्षय कहते हैं।

ध्यान रहे कि क्षय जीवाणु धूल में तथा शुष्क कफ में भी नहीं मरते हैं। इसके कारण यह शरीर में प्रवेश तथा प्रसार पाता है। बालकों में क्षयी गो के दुग्ध द्वारा आमाशय में जाकर भी रोगोत्पत्ति का कारण बन जाता है। ऐसे बच्चों की गलप्रस्थिया शोध युक्त हो जाया करती है। तब इसी रोग का सन्देह प्रायः करना चाहिये।

क्षय रोग का निर्धारण—

रोगियों के कफ, मूत्र अन्य शारीरिक स्राव, शिशुओं में कफाभाव से घमन, रक्त आदि की परीक्षा करके इस रोग का निश्चय किया जाता है। सब विधिया पारचात्य चिकित्सान्तर्गत होने से अवर्णनीय समझ कर यहा पर हम लेख में छोड़ दी जाती हैं। इन परीक्षाओं के अतिरिक्त अन्य बहुत से अर्वाचीन In direct methods of diagnosis भी उपलब्ध हैं।

(क्रमशः)



हमने पचास वर्ष में क्या ग्नति की है इसका अनुमान वर्षों के जीवन व हमारी औसत आयु व मृत्यु से किया जा सकता है ।

हम जब तक पहले जीवन को स्वस्थ-रक्षा के नियमानुसार संचालित नहीं रख करेंगे तब तक हम अपने शरीर को ठीक-ठ स्थिति में स्वस्थ नहीं रख सकेंगे ।

शरीर स्वस्थ ही नहीं रहेगा तो हममें शक्ति और सफलता कहां से आयेगी । बिना शक्ति के सेनोनेमिस व क्षयावस्था में हम अपना क्षय से बचाव कर सकें यह शायद अस्थित कठिन बात है ।

क्षय के हेतु-

जिन कारणों का ऊपर क्षय वृद्धि व प्रसार के हेतु रूप में उल्लेख किया गया है वे ही क्षय के हेतु कहे जा सकते हैं । किन्तु आयुर्वेद ने इनका वर्गीकरण और रूप में किया है । एक २ हेतु को टटोलने में न मालुम हेतुओं का मख्या कहा तक पहुंचे । हेतु हजारा का मख्या में हाने हुए भी शरीर पर जिन तरीके से वैसा प्रमात्र डालते हैं उनका उसी रूप में वर्गीकरण करना सगत है । आयुर्वेद न क्षय के अशेष हेतुओं को भागों में बांट दिया है । वे विभाग इस रूप में हैं । (१) वेगरोध (२) क्षय (३) माहम (४) विपमानन ।

१-वेगरोध से प्रधान प्रयोजन मूल अपान के वेगों को अनवरत रोकते रहने का है । जैसे वेग शरीर में ज्वरा, छींक, अशु, भूय, व्यास, हर्ष, अथमाद, निद्रा, मैथुन आदि और भी हैं । पर उनका वैसा प्राबल्य नहीं है जैसा कि मूल मूत्र अपान वात का है । ये वेग प्रतिदिन मनुष्य में

दिन रात में कई बार होते हैं । शरीरस्थ वात धातु इन कर्मों का उत्पादक है । वस्ती में मूत्र का इतना भाग एकत्रित हो जावे कि जिसके निकलने की जरूरत है । उधरक में इसी तरह का इतना भाग आजाना व उसका सम्यक्ताक होजाना जिससे कि वह बाहर जाने जैसा होजाय ।

अन्न की पकावस्था हावुकने पर वृहत् आत व मलाशय के सम्बन्धित भागों में प्रसारित होन काल उस वायु का जा मलीय भाग म गैस के रूप में उत्पन्न होता है बाहर निकलने का समय ये मल मूत्रादि के स्वाभाविक वेग हैं ।

मलादिकों का यह प्रवृत्ति उन अवयवों तथा तन्मय वातादि दोषों का माम्नायस्था के कारण होती है । यदि हम इस प्रवृत्ति के होते ही मल-मूत्रादि का र्याग कर दें तो उस अवयव का स्वाभाविक कर्म व तन्मय दोषों की स्वाभाविक क्रिया उचित रूप में बनी रहेगी ।

आप पशु पक्षियों के जीवन की ओर ध्यान दें, वे इन कर्मों को बड़ी सतर्कता से सम्पन्न करते हैं । उन्हें अपने इन कर्मों को रोकने की कमी जरूरत नहीं होती ।

पर मनुष्य ने अपनी स्थिति बहुत बदल दी है । कुछ ऐसी स्थितिया हैं कि जिनसे मनुष्य इनका अवरोध करता है । जैसे सभा मोसायटियों का काम, मिनेमा, स्कूल, कालेज का समय, रेल की यात्राएँ ऐमे काम या ऐमी स्थितिया हैं कि जहा वेगरोध का अवसर आना रहना है ।

बहुत से नौकरी पेशेवाले व्यक्ति काम के बोझ के कारण यह रोकते रहते हैं कि कुछ काम समाप्त होता है फिर तसल्ली से हा निवटेंगे । कोई ऐसा

स्थाल कर लेता है कि इतना या काम और कर फिर मूल मूत्र का त्याग करेंगे। वे इस तरह धीरे-धीरे अपनी आदत बदलते रहते हैं। उन्हें पता नहीं कि इसमें उन अवयवों तथा वहां काम करने वाले शारीरिक तत्वों की कितनी गड़बड़ी होगी। बिना नाकरी वाले भां बहुत से व्यक्ति जो अपने घर काम के स्वामी होते हैं, काम के लालच के कारण वेगों की उपेक्षा करते रहते हैं। यह ध्यान में रखने का बात है कि स्वाभाविक वेग प्रवृत्ति में वेग का दबाव अत्यधिक नहीं होता है। वह तो इशारा मात्र है। स्वस्थ्य के भिद्धान्तों से अपरिचित व्यक्ति इस प्रकार की वेग प्रवृत्त को सामान्य शंका समझ उमकी रोकने में कुछ भी विचार नहीं करते हैं। इस स्थिति का पारणाम यह होता है कि शरीर का शुद्धि रखने वाले वस्ती, मलाशय, मूत्र-प्रणाली के अवयव अपनी कार्य प्रणाली धीरे-धीरे छोड़ते जाते हैं। इन अवयवों को प्रेरणा देने वाला अपान व समान वायु भी बार-बार अपनी गति का अवरोध होने से अनुलोम गति को छोड़ प्रतिलोम गति वाला बन जाता है। जिससे मनुष्य के शरीर में से समय पर बाहर निकल जाने वाली सामिप्री बाहर न निकल उन स्थानों में पड़ी रहती है। शरीर में न पहुँचने वाली चीजें इस हेतु से शरीर में पहुँचती रहती हैं कि विकृत गैस रसवाही, उदकवाही स्त्रोनों में पहुँच नवीन बनने वाले शारीरिक परिमाणों को निर्मूल करती रहती है। इससे तुरन्त किसी प्रकार का रोग व्यक्ति को मालूम नहीं होता पर उमकी पाचन प्रणाली में, पाचन क्रिया में धीरे-धीरे अव्यवस्था बढ़ती रहती है। भोजन में से जितना सार भाग खिंचना चाहिये उतना खिंचता नहीं। मूल में स्नेह भाग अधिक रहने के कारण

आन्तों में उपलेप होने लगता है। कांष्ठ की ठीक शुद्धि होती नहीं। इससे मानसिक उत्ताम और शरीर में जो स्फूर्ति होनी चाहिये वह नहीं होती। योज का निर्माण कम होजाता है। शरीर के प्रमुख यन्त्रों की क्रिया शक्ति धीरे-धीरे मन्द होने लगती है। न्यास असावधान रहता है। वह इन सामान्य प्रतीत होने वाले परिवर्तनों पर तो विशेष ध्यान देना नहीं है और यदि देता भी है तो चूर्ण चटनी आदि के प्रयोग कर वेगों की अनुपादेय प्रवृत्ति करना आरम्भ करता है। शरीर की यह स्थिति रोगों को उत्पन्न करने में परम सहायक हो जाती है। जिस तरह पर्याप्त खाद व कषण से खेत की बीज प्रहण-शक्त प्रखर घनाई जाती है उसी तरह वेगरोध का परिणाम शरीर को गन्दगी की खाद दे देकर रोग रूपी बीज प्रहण करने को नर्वर खेत की तरह बना देता है। इस वेगरोध हेतु में उन सब सामान्य कारणों का समावेश हो जाता है, जो आज की सभ्यता में अनेक रूपों में दिन-दिन मानव समाज में स्थान पाते जाते हैं। वेगरोध के अनुबन्ध से विकृत वातादि दोष ऊर्ध्व अधः तिर्यक् गति से शरीर के विभिन्न भागों में प्रसरित हो रोग उत्पन्न करते हैं। वेगरोध रूप क्षय का यह प्रथम वर्गीकरण है।

२-क्षय-

वेगरोध की तरह दूसरा वर्गीकरण क्षय रूप हेतु का है। क्षय से अभिप्राय सामान्यतः शारीरिक तत्वों की कमी से है। शरीर में किन्हीं कारणों से शरीर के आपश्यक अंशों का न्यून होना या धीरे-धीरे न्यून होते जाना 'क्षय' शब्द वाच्य है।

धन्वन्तरि.....

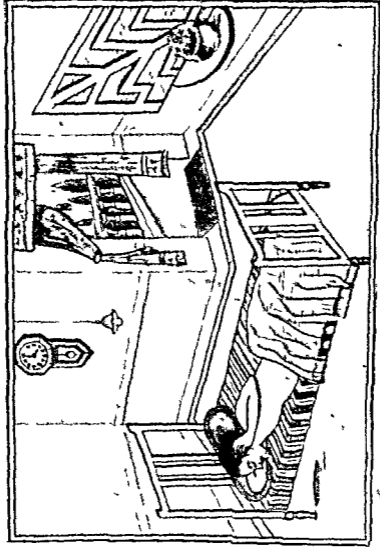

असाध्य वय रोगी
शून मुक्कोदर चैव यदसा इन्ती मानवम् ।

क्षयरोग और आयुर्वेद

लेखक-श्री० मङ्गलदास जी स्वामी, श्री दादू महाविद्यालय, मोतीह गरी, जयपुर सिटी ।

हमारे देश में क्षय की वृद्धि-

क्षय रोग का उद्भव बहुत प्राचीन समय से है । आयुर्वेद के आप ग्रन्थों में ऋग्वेद, अथर्ववेद के सूक्तों में इसका पर्याप्त वर्णन है ।

आयुर्वेद सिद्धान्त से क्षय को आठ महा रोगों में स्थान दिया गया है । यह बीमारी आरम्भ ही से उलझन भरी होने के कारण कृच्छ्र माध्य मानी गई है ।

सामान्यतः आज से पचास वर्ष पहिले हमारे देश में यह रोग बहुत ही कम मात्रा में होता था । कारण उस समय हमारी रहन सहन तथा आहार विहार अधिकांशतः प्राकृतिक दशा में था ।

रेलों की वृद्धि, कल कारखानों की स्थापना, नगरों में अत्यधिक जन समुदाय का निवास, धावे, हाटल में खाना, अनियमित ढङ्ग से काम करना ये सब ऐसे कारण हैं कि जिनसे मनुष्य का जीवन व आहार विहार विहार अस्वाभाविक बनता है ।

जैसे २ इन कारणों की वृद्धि होती गई, नवीन सभ्यता के प्रसार के साथ २ कुछ बातें इस प्रकार की भी प्रचलित होने लगी, जिनका कि प्रचलित होना इस देश के जलवायु को देखते कतई उपयुक्त नहीं । पर दिग्वाच, व अन्धानुकरण की प्रवृत्ति से शिक्षित समुदाय इसमें अग्रणी हुआ । "गतानुगतिका लोकः" लोकान्तसे देखादेखी अन्य मनुष्यों ने भी यह अनावश्यक ढङ्ग अपनाना आरम्भ किया ।

इन सब हेतुओं से जीवन में अधिकाधिक अस्वाभाविक कर्मों का आधिक्य होने लगा । जीवन में जितनी अस्वाभाविकता बढ़ती जाती है, जीवनीय शक्ति पर उतना ही विपरीत प्रभाव उत्पन्न होता है ।

रेल की यात्रा, बड़े नगरों में रहने के स्थान होटल, धावे, खोमचे वाले, मील का नौकरी, खान व कारखानों का नौकरी, सेठों की गदियें, राजकीय दफ्तर, सीनिमाघर, आधुनिक शिक्षा व उसके उपांग भूत छात्रावासादि । ये सब जीवन को अनियमित बनाने के प्रमुख हेतु हैं ।

छोटी आयु क विवाह, भाजन की प्रमुख सामग्री, दूध, घृत, दही, अन्न, शाक, आदि का का शुद्ध न मिलना, सकीण निवास, स्वस्थ रक्षा का अज्ञान, अनियमित भाग वासना की वृद्धि, भाग की प्रवृत्तिया को प्रबल करने वाले साहित्य का विशेष प्रकाशन, अनुपादेय विज्ञापनों की बाहुल्यता, मिथ्या बाजीकरण औपधियों का प्रचार ये वे कारण हैं जिनसे मनुष्य शरीर की स्वाभाविक शक्ति की न्यूनता होती है ।

मेरी समझ से हमारे देश में क्षय वृद्धि के ये ही मुख्य कारण हैं । हम जितने ही अधिक स्वाभाविक रहन सहन से दूर हटते जायेंगे, हमारा खान पान व प्रवृत्तियाँ जैसे २ जीवनीय शक्ति को न्यून करने की ओर अग्रसर होंगी हम उतने ही अधिक

हमने पचास वर्ष में क्या रन्नति की है इसका अनुमान वर्षों के जीवन व हमारी औसत आयु व मृत्यु से किया जा सकता है ।

हम जब तक पहने जीवन को स्वस्थ-रक्षा के नियमानुसार संचालित नहीं रख करेंगे तब तक हम अपने शरीर को ठीक २ स्थिति में स्वस्थ नहीं रख सकेंगे ।

शरीर स्वस्थ ही नहीं रहेगा तो उसमें शक्ति और सवलता कहां से आयेगी । बिना शक्ति के सेनोटोरिम व ज्ञायकों से हम अपना क्षय से बचाव कर सकें यह शायद अत्यन्त कठिन बात है ।

क्षय के हेतु-

जिन कार्यों का ऊपर क्षय वृद्धि व प्रसार के हेतु रूप में उल्लेख किया गया है वे ही क्षय के हेतु कहे जा सकते हैं । किन्तु आयुर्वेद ने इनका वर्गीकरण और रूप से किया है । एक २ हेतु को टेलोलने से न मालुम हेतुओं को संख्या कहां तक पहुंचे । हेतु हजारा का संख्या म हाते हुए भी शरीर पर जिन तरीके से जैसा प्रभाव डालते हैं उनका उभी रूप में वर्गीकरण करना संभव है । आयुर्वेद ने क्षय के अशेष हेतुओं को भागों में बांट दिया है । वे विभाग इस रूप में हैं । (१) वेगरोध (२) क्षय (३) साहस (४) विषमामन ।

१-वेगरोध में प्रधान प्रयोजन मल मूत्र अपान के वेगों को अनवरत रोकते रहने का है । वेमें वेग शरीर में जमा, ह्रीक, अधु, भूय, त्यास, हर्ष, अधमाद, निद्रा, सैथुन आदि और भी हैं । पर इनका वैसा प्राण्य नहीं है जैसा कि मल मूत्र अपान बात का है । ये वेग प्रतिदिन प्रति मनुष्य में

दिन रात में कई बार होते हैं । शरीरम्य बात धातु इन कर्मों का उत्पादक है । वस्ती में मूत्र का इतना भाग एकत्रित हो जावे कि जिसके निकलने की जरूरत है । उषहक में इमी तरह मल का इतना भाग आजाना व उसका सम्पन्नाक होजाना जिससे कि वह बाहर जाने जैसा होजाय ।

अन्न की पकावस्था हाचुकने पर वृक्ष आंत व मलाशय के सम्बन्धित भागों में प्रसारित होन बाल उस वायु का जा मलाय भाग में गैस के रूप में उत्पन्न होता है बाहर निकलने का समय ये मल मूत्रादि के स्वाभाविक वेग हैं ।

मलादिकों की यह प्रवृत्ति उन अवस्था तथा तत्रम्य वातादि दोषों की साम्यावस्था के कारण होती है । यदि हम इस प्रवृत्ति के होते ही मल-मूत्रादिका त्याग कर दें तो उस अवयव का स्वाभाविक कर्म व तत्रम्य दोषों की स्वाभाविक क्रिया वचित रूप में बनी रहेगी ।

आप पशु पक्षियों के जीवन की ओर ध्यान दें, वे इन कर्मों को बड़ी मत्कर्ता में सम्पन्न करते हैं । उन्हें अपने इन कर्मों को रोकने की कभी जरूरत नहीं होती ।

पर मनुष्य ने अपनी स्थिति बहुत बदल दी है । कुछ ऐसी स्थितियां हैं कि जिनमें मनुष्य इनका अवरोध करता है । जैसे सभा मोसायटियों का काम, विनेमा, स्कूल, कालेज का समय, रेल की यात्राएं ऐमे काम या ऐमी स्थितियां हैं कि जहां वेगरोध का अवसर आता रहता है ।

बहुत से नौकरी पेशेवाले व्यक्ति काम के बोझ के कारण यह रोचते रहते हैं कि जब काम समाप्त होता है फिर तसल्ली से हा निवर्तेगे । कोई ऐसा

स्थल कर लेता है कि इतना मा काम और कर फिर मल मूत्र का त्याग करेंगे। वे इस तरह धीरे-धीरे अपनी आदत बदलते रहते हैं। उन्हें पता नहीं कि इससे उन अवयवों तथा वहां काम करने वाले शारीरिक तत्वों की कितनी गड़बड़ी होगी। बिना नाकगी वाले भी बहुत से व्यक्ति जो अपने घर काम के स्वामी होते हैं, काम के लालच के कारण वेगो की उपेक्षा करते रहते हैं। यह ध्यान में रखने का बात है कि स्वाभाविक वेग प्रवृत्ति में वेग का दबाव अत्यधिक नहीं होता है। वह तो इशारा मात्र है। स्वस्थ के सिद्धान्तों से अपरिचित व्यक्ति इस प्रकार की वेग प्रवृत्ति को सामान्य शंका संभ्रम उसको रोकने में कुछ भी विचार नहीं करते हैं। इस स्थिति का परिणाम यह होता है कि शरीर का शुद्धि रखने वाले वस्ती, मलाशय, मूत्र-प्रणाली के अवयव अपनी कार्य प्रणाली धीरे-धीरे छोड़ते जाते हैं। इन अवयवों को प्रेरणा देने वाला अपान व समान वायु भी बार-बार अपनी गति का अवरोध होने से अनुलोम गति को छोड़ प्रतिलोम गति वाला बन जाता है। जिससे मनुष्य के शरीर में से समय पर बाहर निकल जाने वाली सामिप्री बाह्य न निकल उन स्थानों में पड़ी रहती है। शरीर में न पहुंचने वाली चीजें इस हेतु से शरीर में पहुंचती रहती हैं कि विकृत गैस रसवाही, उदकवाही स्त्रोतों में पहुंच नवीन बनने वाले शारीरिक परिमाणों को निर्मूल करती रहती हैं। इससे तुरन्त किसी प्रकार का रोग व्यक्ति को मालूम नहीं होता पर उसकी पाचन प्रणाली में, पाचन क्रिया में धीरे-धीरे अव्यवस्था बढ़ती रहती है। भोजन में से जितना सार भाग खिंचना चाहिये उतना खिंचता नहीं। मल में स्नेह भाग अधिक रहने के कारण

आन्तों में उपलेप होने लगता है। काष्ठ की ठीक शुद्धि होती नहीं। इससे मानसिक उल्लास और शरीर में जो स्फूर्ति होनी चाहिये वह नहीं होती। श्रोज का निर्माण कम होजाता है। शरीर के प्रमुख यन्त्रों की क्रिया शक्ति धीरे-धीरे मन्द होने लगती है। व्याक्त असावधान रहता है। वह इन सामान्य प्रतीत होने वाले परिवर्तनों पर तो विशेष ध्यान देना नहीं है और यदि देता भी है तो चूर्ण चटनी आदि के प्रयोग कर वेगो की अनुपादेय प्रवृत्ति करना आरम्भ करता है। शरीर की यह स्थिति रोगों को उत्पन्न करने में परम सहायक हो जाती है। जिस तरह पर्याप्त खाद व कषण से खेत की बीज प्रहण-शक्त प्रखर बनाई जाती है उसी तरह वेगरोध का परिणाम शरीर को गन्दगी की खाद दे देकर रोग रूपी बीज प्रहण करने को उर्वर खेत की तरह बना देता है। इस वेगरोध हेतु में उन सब सामान्य कारणों का समावेश हो जाता है, जो आज की सभ्यता में अनेक रूपों में दिन-दिवस मानव समाज में स्थान पाते जाते हैं। वेगरोध के अनुबन्ध से विकृत वातादि दोष ऊर्ध्व अधः तिर्यक् गति से शरीर के विभिन्न भागों में प्रसरित हो रोग उत्पन्न करते हैं। वेगरोध रूप क्षय का यह प्रथम वर्गीकरण है।

२-क्षय-

वेगरोध की तरह दूमरा वर्गीकरण क्षय रूप हेतु का है। क्षय से अभिप्राय सामान्यतः शारीरिक तत्वों की कमी से है। शरीर में किन्हीं कारणों से शरीर के आपश्यक अंशों का न्यून होना या धीरे-धीरे न्यून होते जाना 'क्षय' शब्द वाच्य है।

आयुर्वेद ने क्षय को दो रूप में विभाजित किया है। अनुलोम क्षय और प्रतिलोम क्षय। अनुलोम क्षय उमका नाम है जो रस धातु की न्यूनता व विकृति के कारण उत्पन्न हो। रस की कमी के कारण आग्ने की धातुयें (जा रक्त, मांस, मेद, अस्थि, मज्जा, शुक्र हैं) नका पोषण रुक जाता है।

रक्तादि धातुओं का मध्य पोषण न होने से मांस पेशियों में शैथिल्य, मनायुओं में शैथिल्य तथा धातुगत उष्मा व स्नेह की कमी होती जाती है।

क्रम से इनकी कमी का जैसे-० आधिक्य होता है वैसे ही जैसे व्याक्ति क्षय रोग के समीप पहुँचता जाता है। प्रतिलोम क्षय में शुक्र का अत्यधिक क्षय होने के कारण विवर्धित वायु शुक्र के समीपस्थ मज्जादि धातुओं की न्यूनता करती है। शुक्र भोज का निर्मायक है। शुक्र के क्षय से भोज का निर्माण रुक जाता है। भोज के निर्माण की कमी से भोज गत तेज व स्नेह जिसका कि सम्पर्क सम्पूर्ण शारीरिक धातुओं से माना गया है टूट जाता है। इससे रक्तादि धातुओं में ऊष्मा और स्नेह की कमी होने लगती है और अनुलोम क्षय की तरह ही धीरे-० प्रतिलोम क्षय से धातुओं का शोष व शैथिल्य उत्पन्न होता रहता है।

क्षय के अनुलोम प्रतिलोम ये दो भेद किये हैं। वैम इस क्षय को 'शुकीज स्नेह सक्षय' शब्द से भी कहा गया है। इसमें स्पष्ट हा शुक्र, भोज स्नेह की न्यूनता का दिग्दर्शन किया गया है। शरीर का वजन या उपचय इन्हीं के आधीन है। रक्तादि धातुओं में स्नेह का सम्यग् भाग पहुँचने ही से मनुष्य का उपचय व गुरुत्व स्थिर रहता है।

आप ध्यान दें तो ज्ञात हो जायगा कि बाहरी दुनिया में भी अन्नादि फलादि का उचित गुरुत्व है, यह स्नेह के ही आधित है। जिन-० द्रव्यों व पदार्थों में स्नेह कम पहुँचना है व अपने परिणाम में उचित होते हुए भी वजन में हलके रह जाते हैं।

कितने लम्बे मनुष्य में कितना वजन होना चाहिये इसका निर्णय यही है कि कितने लम्बे शरीर में रक्त, मांस, अस्थि, मेद, मज्जा आदि धातु अमुक परिमाण में स्नेह सहित रहने चाहिये अन्यथा परिमाण उचित होते हुये भी वजन उतना नहीं होगा।

यत्नक्षय आयुर्वेद ने क्षय का सामान्य ही अर्थ यन किया हो यह बात नहीं उमने इसके उचित हेतुओं की तरह तक पहुँचने की सफल शोध भी की थी यह जोर देकर कहा जा सकता है।

यह उभयात्मक क्षय का जो निर्देश आयुर्वेद ने किया है, इसमें हम उन सब हेतुओं को समाविष्ट कर सकते हैं। जिन-० हेतुओं से शारीरिक धातुओं में कमी होती है फिर भी आयुर्वेद का दृष्टिकोण हम हेतु में यही है कि जिन हेतुओं से 'मानतया स्नेह (रस, शुक्र व भोज) का विनाश हो, वे हेतु ही क्षयात्मक हेतु माने जाने चाहिये।

शुक्र और भोज तथा स्नेह का क्या सम्बन्ध है इसका विवेचन यहाँ नहीं किया जाता है पर क्षय हेतु को ठीक समझन के लिये भोज की जानकारी आवश्यक है। भोज का विवरण परक सूत्र कियन्त शिरसाय म ध सुबुत म धातु मल-क्षय वृद्धि विमान्य में अवश्य देखना चाहिये।

आज के स्वस्थ तथा वयस्क व्यक्तियों का आप भोज को आधार मान परीक्षण करें तो आपको

ज्ञात हो जायगा कि आज के भारतीय मानव वर्ग का कितना अधिक भाग आज हीन या आज क्षय से युक्त है।

सुश्रुत का यह निर्देश विशेष ध्यान देने योग्य है—

अभिधातात्स्वयात्कोपाच्छोकाद्धान्याच्छ्रमात्क्षयः ।

आजः संक्षीयते ह्यभ्यो धातु प्रहण निःसृतम् ॥

तेजः समीरितं तस्मात्, विस्रंसयति देहिनः ।

ये आज क्षय के प्रमुख हेतु और उसके क्षय होने का क्रम बतलाया है।

आज क्षय की तीन अवस्थायें मानी गई हैं।

उनका १-बल विस्रंसन २-बल व्यापद् ३-बल क्षय नाम से उल्लेख किया है। वैद्य समुदाय यह तो भली प्रकार जानता ही है कि आयुर्वेद में “बल” शब्द विशेषार्थ स्रोतक है। और वह विशेष प्रकरण में प्रयुक्त होता है आज के लिये जैसा कि महर्षि सुश्रुत निर्देश करते हैं।

बल लक्षणं बल क्षय लक्षणं चात ऊर्ध्वं मुपदेक्ष्यामः ।
तत्र रसादीनां शुक्रान्तानां यत् परं ते जस्तत् खल्वोजस्तदेव बलमित्युच्यते । स्व शास्त्र सिद्धात्सत ।

इसो का आगे पुनः समर्थन करते हैं।

सु० सूत्र० अ० १५

त्रयो दोषा बलस्थोक्ता व्यापद्विस्रंसनक्षयाः ॥

वैसे बल का सामान्य अर्थ है शक्त्युत्कर्ष। शरीर के सम्पूर्ण यान्त्रिक अवयवों का समुचित कार्य का नाम ‘बल’ है। पर यहां बल शब्द का ‘आज’ शब्द के लिये विशेषार्थ में प्रयोग किया गया है। वह प्रयोग इसलिये किया गया है कि रसादि धातुओं के तेज को यथावत बनाये रखने में आज ही परमावश्यक है। सम्पूर्ण धातुओं में उचित

तेजांश रहने ही से शरीर के हृदय, मस्तिष्क वृक्क, फुफ्फुस, स्नायु प्रणाली, मांस पेशी, रक्त स्रोत, (धमनी, शिरा, यकृत, सीहा, लसीका स्रोत) आमाशय, पकाशय मलाशयादि सब यन्त्र अपने अपने काम को यथोचित करते हैं जिससे उपचय तथा बल की उत्पत्ति होती है।

जैसा कि संग्रहकार निर्देश करते हैं—

जीवनीयौषध क्षीर रसाद्या स्तत्र भेषजम् ।

आजो वृद्धी हि देहस्य तुष्टि पुष्टि बलोदयः ॥ १ ॥

जिस तरह आज के लिये ‘बल’ शब्द का प्रयोग है इसी तरह अन्य तन्त्रकारों ने आज के लिये तेज, रस, जीवित शोणित, प्रकृत श्लेष्मा शब्दों का भी प्रयोग किया है। जैसा कि इस वाक्य से ध्वनित होता है।

धातूनां तेजसि रसे तथा जीवित शोणिते ।

श्लेष्मणि प्राकृते वैद्यैः रोगः शब्दः प्रकीर्तितः ॥ १ ॥

‘जीवित शोणित’ शब्द का प्रयोग आज के लिये महर्षि आत्रेय ने किया है।

हृदि तिष्ठति यच्छुद्धं रक्त मीघरस पीतकम् ।

आजः शरीरे संख्यातं तत्राशाब्दा विनश्यति ॥ १ ॥

चरक में आज के ‘अपर’ ‘पर’ भेद से दो विभाग किये गये हैं। उपरोक्त लक्षण पर आज का है। (अपर) अंजलि प्रमाण में, (पर) अल्प प्रमाण में माना गया है। अपर आज का सम्बन्ध सम्पूर्ण धातुओं से है। ‘पर आज’ का सम्बन्ध हृदय से विशेष है। अपर आज के क्षीण होने से मनुष्य मरता नहीं। ‘पर’ आज के क्षय से मनुष्य की तुरन्त मृत्यु हो जाती है। जैसा कि उपरोक्त श्लोक के अन्तिम चरण में स्पष्ट निर्देश किया है। प्राकृत श्लेष्मा के लिये ‘आज’ शब्द का प्रयोग भी चरक ने

किया है जैसा कि इस श्लोक में व्यक्त होता है ।

प्राणस्तु बल रक्षेत्मा विहतो मल उच्यते ।
सचेतोऽस्य कथं, सू० प्र० १७

इस अर्थ से प्रतीत होता है कि आचार्यों ने स्नेह और तेजो भाग का आधार 'ओज' को माना है । इसी में (क्षयर्चय के अर्थ पर हृदय में 'शुक्रोजः स्नेह संक्षय' विशेषार्थक क्षय शब्द का प्रयोग किया है ।

इसी अनुलोम प्रतिलोम क्षय व शुक्रोज स्नेह क्षय रूप हेतु में चरक निर्दिष्ट अष्टादश क्षया का समावेश भी हो जाता है । ओ वातादि तीन दोष रसादि मात भानु मल मूत्र ओज व पांच ज्ञानेन्द्रिय के मल क्षय नाम से कहे गये हैं । -

जैसा अनुकर्ण निर्देश करते हैं—

दोषाणां अतृता भोगो मूत्रशक्तिनिम्न मज्जानाम् ।
अष्टादश क्षयान्ते अक्षया स्वगुण क्षिया नाशान् ॥

स्वगुण क्षिया नाशान् पद पर विशेष ध्यान दीजिये । यह वाक्य निर्देश कर रहा है कि दोष, धातु, मल व ज्ञानेन्द्रियों के स्वामाषिक गुण और इनकी क्रिया (व्यापार) की, क्षमी ही इनका क्षय है ।

उपरोक्त क्षय हेतु में समाहित होने वाले ये सब प्रकार के क्षय हिन कारणों से होते हैं । इसका भी महर्षि चरक कितने विशद रूप में उपदेश करते हैं ।

व्यायानोऽनशनं चिन्ता रुचाक्षय प्रमिथशनम् ।
आततयो मयं शोको रुच्यपानं प्रजागर ॥
कक शोषित शुक्राणां मज्जानां वाति वर्तनम् ।
काको भूमीमवातश्च ज्ञातव्या क्षय हेतव ॥१॥

इसकी विशद व्याख्या करने की आवश्यकता नहीं, चिकित्सा भाग इसमें

'भूतोत्पात' शब्द में भूतोत्पमर्ग व कीटाणु आदि सम्पूर्ण आगन्तु हेतुओं का समावेश ही जाता है ।

भूत शब्द भौतिक उत्पात के लिये है । कीटाणु भी भौतिक उत्पत्ति में सम्मिलित हैं । जैसा कि 'शुक्र' व 'अधर्म' में विभिन्न कीटाणुओं के लिये विविध प्रकार भौतिक नाम विंगणों का व्यवहार किया है । इस तरह आयुर्वेद 'क्षय रोग' का क्षय रूप यह दूसरा हेतु निर्देश करता है ।

तीसरा हेतु है माहम—

आहम से अभिप्राय स्वकीय शारीरिक व मानसिक शक्ति से अधिक भ्रम करने से है ।

पूर्वकाल में राक्ष विद्या के अध्ययन तथा तप-योग के कारण शारीरिक माहम का अधिक अभ्रम आता था । इसीलिये 'युद्धाध्ययन भारान्व' आदि माहमिक हेतुओं का चरक में उल्लेख किया गया है ।

आज के समय में दुःखला का अभ्यास हमारे देश में मर्यादा बन्द है उसकी जगह अन्य प्रकार के दुःसाहस के रूप दिखाई पड़ते हैं । जैसे लोभ के कारण मीलों में, कारखानों में, तथा स्वानों में दिन रात की दो पालियों में काम करना । आचारण दैनिक काम करने के समय में काम कर अतिरक्त समय में काम करना । रोगी होने के बाद पूर्ण बल प्राप्त किये बिना पुनः भ्रम वाले कामों में लग जाना ।

शारीरिक शक्ति व मन की शक्ति माधुन्य देते हुए भी परिस्थितवश विवशता से शारीरिक व मानसिक रूप करने के आजकल अनेक रूप सामने आते हैं ।

नौकरी, मजदूरी तथा नियत ड्यूटी के सब काम इसी रूप के हैं।

शारीरिक श्रम की तरह मानसिक श्रम के भी ऐसे उदाहरण बहुत से मिलते हैं जिनमें शक्ति से अधिक श्रम किया जाता है।

इसके दो मुख्य क्षेत्र हैं। १-परीक्षा २-क्तकी। छात्र व आफिसियल कर्मचारी ऐसे बहुत मिल सकते हैं जो मानसिक शक्ति उल्लंघन कर परीक्षा के लोभ व नौकरी की विवशता के वश श्रम करने को बाध्य होते हैं।

शक्ति से बाहर भार उठाना, शक्ति से अधिक चलना, शक्ति से अधिक बोलना ये भी सब अत्यथा बल अरम्भ है।

न्यून शक्ति वाले शरीर व मन से अधिक काम करने की जितनी भी स्थितियाँ हैं वे सब माहम रूप हेतु में सम्मिलित हो जाती हैं। इस दुःसाहस से उपरोक्त हेतुओं की तरह धीरे-धीरे शरीर की शक्ति न्यून होती जाती है।

आरम्भ में व कुछ दिन तक किसी प्रकार के खास रोग के चिह्न भा नहीं प्रतीत होते पर शरीर व मन क्लिन्न व थके हुए रहते हैं।

श्रम की अधिकता से शरीर का दैनिक निर्माण होता है, उससे खर्च अधिक होता है। व्यय की यह प्रतिदिन की आवश्यकता शरीर की संचित शक्ति को न्यून से न्यूनतम करती जाती है। इस पर भी मनुष्य सचेष्ट न हो तो फिर आगे जाकर क्षय का शिकार होना ही होता है।

यदि आज के क्षय रोग से मरने वाले व्यक्तियों के हेतुानुरूप आंकड़े इकट्ठे किए जाय तो इस

माहम हेतु से क्षय प्रप्त होने वाले व्यक्तियों की पर्याप्त संख्या अनुपात में सामने आ जायगी। आयुर्वेदिक पद्धति के अनुसार यह साहसिक हेतु रूप क्षय तीसरा वर्गीकरण है।

आयुर्वेद का चतुर्थ वर्गीकरण है विपमासन।

विपमासन से अभिप्राय खान-पान की अवस्था से है। आयुर्वेद ने इस विषय पर पर्याप्त प्रकाश डाला है। ऋतु भेद से, अवस्था भेद से तथा प्रकृति भेद से योजना मामित्री का बड़ी उत्तम रीति से विश्लेषण किया गया है।

सात्म्य द्रव्य, ओक्सात्म्य द्रव्य, असात्म्य द्रव्यों का विभाजन कर तथा भोजन करने की आवश्यकता का काल, भोजन के पदार्थों का वर्गीकरण, पहिले कैसा भोजन, मध्य में कैसा भोजन, अन्त में कैसा भोजन, किस प्रकृति वाले को क्या? उपादेय क्या? अनुपादेय, भोजन के पात्र, भोजन का निर्माण, भोजन की स्वकीय पाचन शक्ति के अनुसार मात्रा, भोजन के सम्यक्पाचन के सहायी हेतु, भोजन के असम्यक्पाचन के कारण किस प्रकार के भोजन पर किस प्रकार का पेय, जल के भेद, जल के शुद्धाशुद्ध का निरूपण, जल के विविध भेदों के निरूपण, मद्य, सुधा, मिधु, राग, खण्ड, अम्ल, रस, यूष, पय आदि इतर विविध पेयों का विवेचन सब खान-पान में समाविष्ट हैं।

आज भोजन में जिन विविध विटेमनों का विश्लेषण किया गया है व किया जा रहा है वे विटेमन जिन द्रव्यों में अधिक मात्रा में मिलते हैं उन द्रव्यों में से अधिकांश का समावेश आयुर्वेद ने भोजन द्रव्यों में आज से सदस्रों वर्ष पहिले कर दिया था।

आयुर्वेद वैज्ञानिक है या नहीं इस प्रश्न का उत्तर चाहने वाले आधुनिक वैज्ञानिक प्रणाली के महा प्रयास द्वारा प्रसूत विटेमन, द्रव्य संग्रह को चरक व सुभुत में निर्दिष्ट आजन्म सात्म्य द्रव्य जीवनीय, वृहणीय, दीरनीय, बल्य, वय. स्थापनीय द्रव्यों के साथ मिलान कर निश्चय करें कि उनका यह अनुसन्धान (रिसच) आयुर्वेद से कितना आगे बढ़ा है।

अन्न-पान के विषय में अधिक न लिख इतना ही लिखना पर्याप्त समझता हूँ कि चरक के मात्रा शितीय, यज्ञ, पुरुषीय, आत्रयभद्रकाण्डीय, विविधा-शित पीतीय अन्न-पान विषयध्यायों में जितना विवेचन है उमसे अधिक विवेचन अन्यत्र शायद ही हो।

इन अध्यायों में निर्दिष्ट किये हुए नियमों को उल्लंघन कर जो खान-पान किया जाय वह सब 'विषमामन' शब्द बान्य है।

विरुद्ध भोजन, विदग्ध भोजन, अकाल, अतिकाल भोजन, भोजन पर भोजन, अजीर्ण भोजन ये सब विषमामन की विभिन्न अवस्थायें हैं।

विरुद्ध भोजन में मंयोग विरुद्ध, मात्रा विरुद्ध, देरा विरुद्ध, काल विरुद्ध, प्रकृति विरुद्ध सब आ-जाते हैं।

विदग्ध भोजन से अधिप्राय उम खान-पान का है जो परिणाम के समय मधुर, अम्ल, कटु पाक में परिणत न होकर विदग्धावस्था को प्राप्त हो जाय। विदग्ध परिपाक रस विकृति का निमित्त है इससे रस विदग्ध होकर रक्तादि धातुओं में अम्लता को उत्पन्न करता है जिससे कि उन धातुओं

की विकृति के साथ २ तज्जन्य रोगों का उत्पत्ति होती है।

समय पहिले भोजन करना यह अकाल भोजन है। समय को उल्लंघित कर भोजन करना यह अतिकाल भोजन है। पहिले भोजन का सन्त्यक् परिणामन न हो उस स्थिति में पुनः भोजन कर लेना अजीर्ण भोजन है। अर्थात् भोजन किया है उमकी मंमिभण या पच्यमान अवस्था हो उमी में पुनः भोजन करना यह भोजन पर भोजन है। खान पान की सब अवस्थाओं का परिणाम पचन प्रणाली के काम को अनवगिथत करना है। अतः खान पान की सब लें विषमामन में सम्मिलत करदी गई हैं।

भोजन विधि के चरक ने विमान के प्रथम अध्याय में आठ आयतन बतलाये हैं उनकी निम्न संज्ञायें हैं।

- १-प्रकृति (पदार्थ आ स्वाभाविक गुण धर्म)
- २-करण (स्वाभाविक गुण धर्म संघट स्वरूप द्रव्यों का संस्कार)
- ३-मयोग (दो या बहुत से मज्जातीय, विजातीय, समगुण, विपरीत गुण धर्म वाले द्रव्यों का एकीकरण)
- ४-राशि-(आहार में जितने विभिन्न द्रव्य हैं उन सब का मिलाकर प्रमाणा । विभिन्न घृत, दुग्ध अन्न, दाल, शाक, शर्करा, फल आदि पर्येक पदार्थ का भिन्न २ प्रमाण)
- ५-देरा (जो २ पदार्थ जिन २ प्रदेशों में होते हैं या जहाँ २ उनका उपयोग हो उन दोनों (उत्पत्ति या प्रयोग स्थानों को) 'देरा' शब्द से व्यक्त किया गया है ।

६-काल (नित्यग, ऋतु अनुसार) अर्वास्थक घाल्यादि अवस्था विशेष, रोग में पूर्व रूप, रूप, उपद्रव रूप, साध्य, कष्ट साध्य, अमाध्य रूप ।

७-उपयोग संस्था (आहारोपयोगी नियमों का निर्देश) क्या खाना, कैसे खाना, कब खाना, कब नहीं खाना, क्या नहीं खाना, कैसे नहीं खाना, इस सबकी अवस्था या भोजन विधिको उपयोग संस्था शब्द से व्यक्त किया है ।

८-उपयोक्ता (भोजन करने वाला)

इन आठों आयतनों के समुचित समन्वय से भोजन का उचित व्यवस्था मानी गई है । इन आयतनों की अव्यवस्था वही विषमासन है । संक्षेप में ऊपर निर्दिष्ट भोजन की सब विषमताओं का इन आयतनों की अव्यवस्थाओं में समावेश हो जाता है ।

प्रत्येक विचारशील व्यक्ति देश की वर्तमान खाद्य प्रणाली को ओर ध्यान से दृष्टिपात करे । उन्हें तुरन्त ज्ञात हो जायगा कि आज का हमारा भोजन वास्तविक भोजन है या विषम भोजन ।

देश के मानव वर्ग को सामान्यतः तीन भागों में विभाजित किया जाता है । वे विभाग इस रूप में होंगे ।

१-सम्पन्न २-साधारण ३-गरीब

सम्पन्न वर्ग जरूरत से अधिक पदार्थों की प्राप्ति के कारण विषमासन करता है । साधारण और गरीब अपनी परिस्थिति के कारण भोजन की समुचित व्यवस्था न कर पाने के कारण विषमासन के चक्कर में पड़ता है ।

कुछ मन चले बायू पाश्चात्य प्रणाली के अन्धा-तुकरण से विषमासन के जाल में उलझते हैं !

इस तरह देश का अधिकांश मानव समुदाय अज्ञान तथा दरिद्रता के कारण भोजन की समुचित व्यवस्था से वञ्चित हो विषमासन द्वारा क्षय को निमन्त्रण देता है ।

आयुर्वेद शास्त्र ऊपर लिखे चतुर्विध हेतुओं से ही क्षय की उत्पत्ति मानता है और उसका यह मानना सर्वथा ठीक है ।

(क्रमशः)

क्रमेह-रोगों की अचूक दवा—



मकरध्वज वटी

यह शीघ्र ही जुधा बढ़ाकर रस, रक्त आदि षातुयें बढ़ाती हुई नव स्फूर्ति और कांति लाती है । वाजारू औषधियों की तरह यह थोड़ी देर को जोश नहीं उभारती, किंतु सच्ची शक्ति बढ़ाती है । जो रोगी अनेकों औषधि खाकर निराश हो गये हों, उन्हें भी अवश्य दीजिये । सब ऋतुओं में एक सा लाभ करती है ।

४१ गोली की शीशी मूल्य २॥=)

पता—घन्वन्तरि कार्यालय, विजयगढ़ (अलीगढ़)

क्षय

लेखक—कविराज जसवन्त राय सैहग, आयुर्वेदाचार्य, बकीला बाजार, होशियारपुर।

प्रत्यद्वतोहि यदृष्टं शास्त्रं दृष्टं च यद्भवेत् ।
समासतस्तदुभयं भूयो ज्ञान विवर्धनम् ॥

सु० शा० ५

क्षय एक तीव्र संक्रामक रोग एवं मनुष्य जाति का प्रबल शत्रु है, जो कि इस संसार के सभी देशों में न्यूनाधिक मात्रा में मिलता है। अनुमान है कि समस्त विश्व में हाने वाली मृत्युओं के दसवें भाग का कारण यही संहारक रोग होता है। यह प्रत्येक आयु व जाति के नर नारियों में बिना किसी भेद भाव के समान रूप में आक्रमण करता है (No sex & age is spared of the disease) विशेषतः ऐसे महानुभावों में जो कि विषय भोग एवं अप्रप्य सेवन में सर्वदा प्रवृत्त रहते हैं। यह धारणा बहुत समय से व्याप्त है कि यह रोग बहुधा युवा व्यक्तियों का २५-४० वर्ष की मध्यम आयु में अधिक हाता है। किन्तु अब यह धारणा निर्मूल य अमत्य सिद्ध हो रही है। युवकों में इसकी प्रवृत्ति 'महाचर्य भ्रश' अर्थात् धीरे-धीरे रूपी जीवन सन्ध को निरर्थक नष्ट करने के कारण रूप है।

इस प्रलयकारी रोग में होने वाली मृत्यु संख्या शेष सभी कारणों से होने वाली मृत्युओं से अत्याधिक है। एवं प्रायः सभी रोग कुछ काल तक कष्ट देकर शान्त हो जाते हैं अथवा रोगी को संसार से विदा कर देते हैं। किन्तु इस काल मुल रोग का आक्रमण हो जाने पर रोगी अपने आपको कदापि सुरक्षित नहीं समझता किन्तु समय की प्रतीक्षा करता हुआ मामों और वर्षों पर्यन्त सूयता जाता

है। और अन्ततः चर्म वेष्टित अस्थि कङ्काल के रूप में आकर जीवन लीला समाप्त कर देता है। वस्तुतः रोगी की अवस्था लम्बे आस्र फल की भाँति हो जाती है जिसका ग्यरस तो घूस लिया जाये एवं केवल अस्थि रूंग गुन्ली तथा त्वचा रूपी छिलका छोड़ दिया जाये। इस रोग में एक और विचित्रता है कि रोगी का अन्त समय तक सर्वथा निराश नहीं होने देता। -क्योंकि वह इस समार में विमर्गादानविज्ञेयादि आवश्यक क्रियायें करता हुआ मृगतृष्णा रूपी निज स्वास्थ्य लाभ करने की शोचनीय अवस्था में घर वालों को त्याग कर, मर्यदा के लिये इस असार संसार में विमर्जित हो जाता है।

इतिहासिक वर्णन-

क्षय रोग वर्तमान युग से महस्रों वर्ष पूर्व भी इस विश्व में विद्यमान था। किन्तु इस रूप में नहीं जिसमें हम आज देख रहे हैं। भारतवर्ष के प्राचीनतम चिकित्सा ग्रन्थ "आत्रेय संहिता" में इस रोग का पूर्ण रूपेण वर्णन मिलना और इस रोग का प्राचीनता को सिद्ध करता है। इसी प्रकार सुभूतमंहिता आदि अन्य आर्ष ग्रन्थों में भी इसका उत्तम रीति से वर्णन दृष्टिगत होता है। इसका वर्णन अन्य पुगानन चिकित्सकों ने भी लिखा है। यथा इकीम यकराव (काल ४०० वर्ष ई० पू०) ने इसकी विस्तार पूर्वक चिकित्सा लिखी है। इकीम अरिताउस (काल-२१० वर्ष ई० पू०) ने इस रोग की चिकि-

त्मा में सामुद्रिक भ्रमण एवं वायु सेवन का निर्देश किया है। हकीम सल्सुस ने प्रथम शताब्दी में इस रोग का चिकित्सा वायु परिवर्तन एवं दुग्धाहार से से करने का आदेश किया है।

उपरोक्त इतिहासिक घटनाओं से यह रोग अत्यन्त प्राचीन सिद्ध हो रहा है। किन्तु पश्चिम बहुत समय तक इसके प्रति मौन रहा। अन्ततः १८ वीं शताब्दी में विविध पश्चिमीय राज्यों ने इस रोग के प्रति विविध नियम प्रचलित किये। जिनके परिणाम स्वरूप सभी चिकित्सकों को क्षय रोगियों की सूचना राज्य तक पहुंचानी पड़ती थी। यह नियम सर्व प्रथम १७५४ में इटली ने पास किया। तदनन्तर १७८२ में नेपल्स के बादशाह फरडीनण्ड ने, १८०० में स्पेन के बादशाह फिलिप पञ्चम ने, १८०६ में नेपालियन ने, १८३४ में डा० पेरिस ने, १८६० में डा० स्मटोजी ने, १८६३ में डा० रेञ्जी ने, विविध नियम पास किये। किन्तु इस बात का निर्णय कि यह रोग संक्रामक है अथवा असंक्रामक अभी शेष था। अपितु मन् १८३३ में ब्रिटिश मैडीकल असोसियेशन, लण्डन ने इस रोग के बारे में एक प्रभावली निर्माण करके असोसियेशन के सभी सदस्यों को भेजी। जिनमें से ७७८ सदस्यों ने इस रोग को असंक्रामक एवं २६१ ने संक्रामक सिद्ध किया। कई सदस्य किसी भी परिणाम पर न पहुंच सके। तदनन्तर चिरकाल तक ऐसी ही केशमकश चलती रही। अन्ततः मन् १८८२ में एक जर्मन डा० कार्ल ने इस रोग को संक्रामक सिद्ध करके इसका कारण एक विशिष्ट अदृश्य दण्डाकार कीटाणु ट्यूबरकुलर बैसिलस (Tubercular Bacillus) बताया। यह मन सर्व मान्य हुआ और तभी से

पाश्चात्य चिकित्सक इसकी यथार्थ भयंकरता को जानकर इसकी चिकित्सा में प्रवृत्त हुये। किन्तु हमारे भारतीय चिकित्सक इसकी संक्रामकता का प्रारम्भ से ही गूण गान कर रहे हैं। यथा-

“प्रमंज्ञादात्र संस्पर्शान्निश्वासात् सह भोजनात् ।
सहशय्यासनाच्चैव वस्त्रमास्त्रानुलेपनात् ॥
कुष्ठं उवरश्च शोषश्च नेत्रामिव्यन्द एव च ।
श्लेष्मिक रोगाश्च संक्रामन्ति नशान्तरम् ॥” सु०

क्षय रोग पर विहङ्गम दृष्टि-

यह पहिले बनाया गया है कि यह रोग विश्व के समस्त देशों में न्यूनाधिक मात्रा में मिलता है। जो बहुधा बालकों में बड़ों का एवं स्त्रियों में पुरुषों की अपेक्षा अधिक होता है। किन्तु इससे हाने वाली मृत्यु संख्या बड़ों की अधिक होती है। ऐसे व्यक्ति जो सर्वदा सांमित वातावरण में रहते हैं। शुद्ध वायु का सवन नहीं करत अथवा गन्दे व विषम भोजन का प्रयोग करते हैं, प्रायः क्षय ग्रस्त हो जाते हैं। यह सत्य है कि पुरुषों की एक बड़ी भारी संख्या १६ वष की आयु से पूर्व ही क्षयाक्रान्त हो जाती है। किन्तु मृत्यु की अवस्था बहुत देर के बाद आती है। इसका कारण यह है कि बच्चों में उनकी वर्ध शक्ति इन जीवाणुओं को अपने कार्य क्षेत्र में उत्तीर्ण नहीं होने देती। उम समय ये जीवाणु शरीर के किसी भाग में इस तरह डर कर छिपे रहते हैं जिसे प्रकार कि बिल्लो से चूहे। जब बालक किञ्चिन् दुर्बल हो जाये अथवा युवावस्था में वीर्य व्यय के कारण जब शरीर में किञ्चिन् मात्रा दुर्बलता प्रादुर्भूत हो जाये, तो शीघ्र ही ये जीवाणु आक्रमण करके अपना कार्य प्रारम्भ कर देते हैं। और फुफ्फुसों में श्वास प्रणालियों के

समीप किसी स्थान पर अपना क्षेत्र स्थित करके अपने समीपस्थ बहनों से अपना भोजन लेते रहते हैं, और बढ़ने लगते हैं। रक्तस्थ श्वेतकण व श्लेष्मा इत्यादि संयुक्त होकर छोटी २ गांठें उत्पन्न कर देते हैं। यही ट्यूबरकल (Tubercle) कहलाती हैं। इसीलिये इस रोग को Tuberculosis कहते हैं।

यह रोग अत्यन्त कष्ट माध्य है। जिस समय मनुष्य का स्वस्थ किञ्चिन्मात्र ठीक होने लगे तो ये जीवाणु अपना कार्य बन्द कर देते हैं। पुनः ज्यों ही दुर्बलता आजाये। तुरन्त इनका पुनराक्रमण हो जाता है। और नवीन क्षेत्रों में कार्यारम्भ हो जाता है। इस प्रकार समस्त शरीर में क्षयगण्डों (Tubercles) की उत्पत्ति हो जाती है। वैज्ञानिकों ने सिद्ध कर दिया है कि ये क्षयकण्ड व मूल शरीर के किमी भी भाग में पहुँच कर उस भाग की यक्ष्मा आरम्भ कर देते हैं यथा कुफुसीय, शिगाओ की, आन्त्र की, अस्थि की, धम नयों की, सुशुम्ना की यक्ष्मा इत्यादि २।

वर्तमान सभ्यता—

जिस समय से भारत बासियों ने अपने ग्रामीण जीवन का परित्याग किया है। तभी से यह रोग अधिक मात्रा में इष्टिगोचर होने लगा है। पूर्वकाल में स्वास्थ्य सम्बन्धी नियम ही इतने कठिन थे कि किमी भी रोग की संभावना कठिनता से होती थी। इसके अतिरिक्त वे लोग उद्यमी जुड़े घानावर्ण में सूर्य के नीचे रहना पसन्द करते थे। किन्तु आजकल का नागरिक वास एवं स्वास्थ्य सम्बन्धी नियमों का उल्लंघन ही इसका एक मात्र कारण है। यह सर्व विदित है कि लाहौर

व अन्य बड़े २ नगरों में कई ऐसी गलियाँ हैं जहाँ पर एक मिनट के लिये भी सूर्य रश्मि नहीं आती। ऐसी अवस्था में वहाँ पर रहने वालों का क्या हाल होगा। .. पुरुष तो किसी न किमी कार्य बरा बाहर फिर ही आते हैं। किन्तु स्त्रियों को जब ऐसे वातवरण में २४ घण्टे बन्द रहना पड़े तो क्षय का आक्रमण क्यों होवे।

इस समय यह रोग भारत में अत्यन्त अधिकता से बढ़ रहा है। जिनके कारखों में नगरों में अधिक मनुष्यों का वायु विद्यालयों के कमरों में आवश्यकता से अधिक छात्रों का होना, मिनेमा व ट्रान्स्पार्ट (Transport) में महूलियत मुख्य हैं। सभ्य समाज के प्रसाद रूपी भ्रूणारिक विद्यालय, उद्योग, मिनेमा, धियेट्रीय एव सह शिक्षा के स्मरणों पर स्थापित कारखों में छात्रछात्राओं का इकट्ठा विद्यालय परस्पर वार्तालाप, चमक भड़क वाली वेश भूषा तथा अन्य विविध आक्षेप जनक परिस्थितियाँ व्यवहार शोष (शुक्ल) के लिये उपयुक्त सूत्र तैयार करनी हैं। अपितु इसका उक्त रदायित्व हमारे भाई बहिना पर ही है। उपयुक्त कारखों के अतिरिक्त दरिद्रता, आपकृतिक पदार्थों यथा बनस्पति घी, मशीनी चावल, Skimmed Milk (मशीनी दूध) इत्यादि का सेवन, पयुषित व उर्ध्वसेवन इत्यादि कारण भी क्षय रोग के सहगामी हैं।

ग्रामीण जीवन और क्षय—इसका सम्बन्ध उल्लेख ऊपर किया जा चुका है। प्राचीन कालस्थ लोगों का ग्रामवास वनमें इस रोग की प्रवृत्ति नहीं होने देता था। वर्तमान काल में भी यदि हम विद्वान् इष्टि से देखें तो यह स्पष्ट होजाता है कि ग्रामीण लोग कितनी परिश्रम से अपना निर्वाह

करते हैं। कूगों से जल भरना, चक्की पीसना कपड़े धोना इत्यादि। ग्रामीण स्त्रियों के लिये ऐसे कार्य हैं जिनसे उनको पर्याप्त व्यायाम हो जाता है। किन्तु नगर वासिनी स्त्रियों के लिये वातावरण सर्वथा ही भिन्न है। जो कि उक्त कार्यों में अपना अनादर समझती हुई इनसे दूर रहती है। मात्र इतना ही नहीं कई स्त्रियां तो किसी भी कार्य को करने में अपना अनादर मानती हैं। ऐसी ही पुरुषों की प्रवृत्ति है। ग्रामीण पुरुष तो सारा दिन खेतों में हल चलाता है। और सायंकाल में पट्टे, घास इत्यादि की गठड़ी स्वयं ही सिर पर उठाकर घर ले जाता है। जिससे उसे भी पर्याप्त व्यायाम हो जाती है। किन्तु वर्तमान काल के नवयुवकों की प्रकृति अत्यन्त मृदु, स्वभाव फोमल होने के कारण वे कुछ भी परिश्रम का कार्य नहीं कर सकते एवं उनका कार्य क्षेत्र मात्र सर्विस तक ही सीमित है। पारणामतः सारा दिन कार्यालयों में कुर्सी पर बैठे रहना और कोई अन्य व्यायाम आदि का न करना भी इस रोग के लिये क्षेत्र बनाता है। प्राचीन सभ्यता में प्रचलित "भार वाहन" व्यवस्था के बारे में एक अंग्रेज डाक्टर एण्ड्रस्टोन लिखते हैं कि—"There is a great advantage of carrying burdens over head to prevent consumption." अर्थात् क्षय रोग को रोकने के लिये शिर पर भार उठाना लाभप्रद है।

मात्र इतना ही नहीं ग्रामों के लोग अपने घरों पर गाय, भैंस इत्यादि दुग्ध देने वाले पशुओं को रख कर सर्वदा घृत, दुग्ध, लक्ष्मी इत्यादि प्राप्त कर सकते हैं किन्तु नगर वासियों के भाग्य में ये वस्तुएँ कहाँ? तथा च-ग्रामों में कोई भी शीघ्रगामिनी

गाड़ी नहीं होती। यदि कहीं उन्हें जाना हो तो या तो पैदल जायें अथवा वैलगाड़ा में। इससे भी उन्हें पर्याप्त खुला वायु मिल जाता है। किन्तु नगरों की व्यवस्था सर्वथा भिन्न है। छोटी और शीघ्रगामिनी गाड़ियाँ आवश्यकता से अधिक यात्रियों को लेकर धूल उड़ावा हुई इधर से उधर जाती हैं। यह उड़ने वाली धूल श्वास प्रश्वास द्वारा फुफ्फुसों में जाकर उनकी शक्ति का दुरुपयोग करके क्षय के लिये उचित क्षेत्र बनाती है।

पर्दा और क्षय—उक्त सभी कारणों से स्पष्ट है कि बन्द मकानों में रहना भी क्षय रोग के लिये उपयुक्त क्षेत्र है। तो फिर मुस्लिम स्त्रियाँ जिनमें पर्दा को व्यवस्था अत्यन्त कठोर है, इस रोग से कैसे सुरक्षित रह रही हैं? इसका एक मात्र उत्तर यही हो सकता है कि इन स्त्रियों को यदि किसी वस्तु ने सुरक्षित रखा है तो वह है "रसोन-लशुन" जिसका प्रयोग ये अत्यधिक करती हैं और इसमें क्षय रोग के कीटाणुओं को नष्ट करने का प्रबल शक्ति है।

सन्तानोत्पादन और क्षय—वर्तमान सभ्य युग के नर नारी सन्तानोत्पादन के महत्व को बहुत कम जानते हैं। एवं स्त्री पुरुष का परस्पर समागम मात्र काम वासना को पूर्ति के लिये होता है न कि आदर्श सन्तानोत्पादन के निमित्त। इस प्रकार विषयान्ध दम्पति भी क्षय रोग को निमन्त्रित करते हैं।

एवं भारत की दरिद्रता भी क्षय रोग को निमन्त्रण देती है। कारण स्पष्ट ही है कि सन्तानोत्पादन के अनन्तर जब माता की शारीरिक व्यवस्था अत्यन्त शोचनीय होती है। उस समय पर्याप्त

मात्रा में दुग्ध घृतदि का मिलना भी इस रोग की प्रवृत्ति में सहायता देता है ।

मानसिक विचार और क्षय—क्षय रोग की प्रवृत्ति में मानसिक विचारों की दुर्बलता भी पर्याप्त सहायक होती है । इसका अधिक उत्तरदायित्व वर्तमान कालीन (अनुभव) चिकित्सकों पर है । जो कि समाचार पत्रों में विभिन्न प्रकार के विज्ञापन देकर अपक इष्टी नवयुवकों में इसका प्रचार करते हैं कि वीर्य व्यव "क्षयरोग" का मुख्य माधन है । अर्थात् जीवन सध रूपी वीर्य के एक बार भी निकल जाने पर ऐसी भीषण हानिया होती हैं, तिनका प्रतिवार समस्त आयु भर में नहीं हो सकता । ऐसी अवस्था में एक दो बार हस्त मैथुन इत्यादि अप्राकृतिक नियमों से वीर्य खाने का जान पर युक्त अपन पानको क्षय कालत ही समझने लगता है । एव सारा दिन इसी धुन में मग्न रहता है कि पता नहीं कि अथ क्या बनगा । उसे किसी कार्य में रुचि नहीं होती । न काय करन को जी चाहता है और न भोजनादि करने को । इसी उधेड़ धुन में ऐसे व्यक्ति का जीवन समाप्त रहता है । एव अन्त में ऐसे व्यक्ति की क्षय से ही मृत्यु होती है ।

तथाच वर्तमान कालीन चिकित्सकों में यह प्रवृत्ति हो गई है कि क्षय रोगी को जीर्ण कर दो अथवा अन्य कोई जीर्ण रोग हो उसे बिना किसी अन्य लक्षणों से परीक्षा किये हुए से क्षय (T. B.) कह दते हैं । इस रोगी पर जो प्रभाव पड़ता है वह लिखित रूप में कदापि नहीं आ सकता । वर पशुरायाह्वानों पहिले ही होता है और चिकित्सक के मुख से क्षय का नाम सुनते ही अपनी मृत्यु को

समीप आई हुई जानकर उमड़ी प्रवृत्ति प्रतीक्षा करने लगता है । उसे किसी भी प्रकार से शान्ति प्राप्त नहीं होती । इन विचारों का अन्तिम परिणाम घातक ही होता है ।

हस्तकला एव क्षय—कई ऐसे कार्य होते हैं जो कि क्षय के निमित्त मनुष्यों में क्षेत्र बनाते रहते हैं । यथा इति सम्बन्धी कार्य अन्धेरे में करता प्रेसों (Printing Press) में कम्पोजिंग (Composing) का कार्य करना नागादि धातुओं के कार्यालयों में कार्य करना, कोयलों व धूल उड़ने वाली जगहों में कार्य करना, पेट्री इत्यादि ।

जीर्ण रोग एव क्षय—मनुष्यों में होने वाले सभी रोगों की अवहेलना करने से वे क्षय का रूप धारण कर लेते हैं ।

शीत प्रान देश एव क्षय—विश्व के ऐसे प्रदेशों में जहाँ अत्यन्त शीत के कारण लोग घर में बाहर निकलने के कारण शुद्ध वायु से वञ्चित रहते हैं, क्षय भी अधिक मात्रा में मिलता है यही कारण है कि पर्वतों पर भी क्षयाकालत रोगी बहुत मिलते हैं ।

पर्याय नामकरण हेतु—

क्षय रोग को भिन्न २ भाषाओं में विभिन्न शब्दों से व्यवहृत करा है । ये पर्यायवाची शब्द किसी गूट अथ के शोथक एव सार्धक हैं । यथा—
(१) क्षय (२) राजयन्त्रमा (३) राजरोग (४) यन्त्रमा (५) शाप (६) सूखा (७) दिक् (८) तर्पेदिक (९) सिल (१०) Tuberculosis (११) Consumption (१२) Hectic Fever (१३) Phthisis १ इत्यादि ।

ये सभी शब्द किन् २ भावों से हैं ? एव इनका 'क्षय' रोग का पर्यायवाची होना कहा तक ठीक है?

इनका भावार्थ क्या है ? इसका दिग्दर्शन कराना भी मेरे विचार में अनुचित न होगा ।

(१) क्षय—

यह शब्द संस्कृत कोष का है । क्षीयते अनेनेति क्षयः अर्थात् जो रोग क्षीण करदे उसे क्षय कहते हैं । पुनश्चेति 'क्रियाक्षयकरत्वाच्च क्षय इत्युच्यते बुधैः अर्थात् जिस रोग में सभी क्रियाओं का हास हो जाये उसे क्षय कहते हैं । भावार्थ यह हुआ कि मानव शरीर में बिना किसी प्रत्यक्ष तीव्र रोग का आक्रमण हुए उपयुक्त भोजनादि करने पर भी शरीर का दिन प्रतिदिन क्षय होता जये तो वह 'क्षय' कहलाता है ।

(२) राजयक्ष्मा—

यह भी संस्कृत साहित्य का शब्द है । यदि इसे अलङ्कार रूप से लें तो राज्ञः + यक्ष्मा अर्थात् राजा का नाश—यह अर्थ निकलता है । किन्तु इस शब्द का प्रयोग आयुर्वेद शास्त्र में होने के कारण इस प्रकार से होगा । शरीर रूपी नगर में वीर्य रूपी राजा का शासन होने के कारण इसी को शरीरका राजा स्वीकार किया हुआ है । इसका नाश होने से उत्पन्न रोग 'राज यक्ष्मा' कहलाता है । पुनश्चेति 'राजश्चन्द्रमसोयस्माद् भूदेप क्लामयः । तस्मात्तं राजयक्ष्मेति के चिदाहुर्मनीषिणः ॥' अर्थात् (इतिहासिक दृष्टि में) यह रोग सर्व प्रथम चन्द्रमस नामक राजा को बहु मैथुन के फल रूप में हुआ था । इसीलिये कई आचार्य इसे राजयक्ष्मा कहते हैं । पुनश्च क्योंकि यह रोग अत्यन्त धन व्यय करने पर भी शीघ्र साध्य नहीं होता इसलिये भी इसे राजा (धनाड्य) का रोग कहते हैं । पुनश्च वाग्भट मतानुसारेण "यक्ष्माणां राजा राजयक्ष्मा" मित्वांतानुसार इसका

अर्थ रोगों का राजा यह होता है । क्योंकि यह राग शोष सभी रोगों से भयङ्कर है । इसीलिये इसे राजयक्ष्मा कहते हैं ।

(३) राजरोग—

मातृभाषा हिन्दी का शब्द है । इसका अर्थ राजा का रोग अर्थात् धनाड्यों का रोग है । इसका द्विपरीतार्थ 'रोगराज' अर्थात् रोगों का राजा है ।

(४) यक्ष्मा—

यह संस्कृत साहित्य का शब्द है । भावार्थ नाश होता है किन्तु आयुर्वेद शास्त्र में इसका उल्लेख होने से इसका भाव रोग से है । किन्तु आजकल क्षय रोग के सर्व प्रचलित होने के कारण उसे मात्र 'यक्ष्मा' शब्द से भी स्मरण करते हैं ।

(५) शोष—

इससे 'सूख जाना' अभिप्रेत है । एवं क्षय रोग में मनुष्य के सूख जाने से 'शोष' को स्थानान्तर में प्रयुक्त करते हैं । पुनश्चेति "संशोषणाद्रसादीणां शोष इत्यभिधीयते" इस शास्त्रीय वचनानुसार भी शोष शब्द का क्षय के लिये प्रयोग करना उचित ही है । क्योंकि क्षय रोग में रस, रक्तादि सभी धातुओं का शोष हो जाता है ।

(६) सूखा—

यह साधारण हिन्दी भाषा का शब्द है जिसका अर्थ स्पष्ट ही किया है ।

(७) दिक—

यह शब्द अरबी कोष का है । इसे 'बारीक' के स्थान पर प्रयुक्त किया जाता है, फलतः शब्द दिक से भी सूखापन अथवा दुबलापन का तात्पर्य निकलता है । उदाहरणार्थ दिक-उल-सोखता अर्थात्

जरा शोथ, दिक्-उल्ल अत्काल अर्थात् चाल शोथ इत्यादि ।

(८) तपेदिक्—

अरबी भाषा का यह शब्द स्वर युक्त शोथ रोग का सूचक है और उवर क्षय रोग का एक अभाषा धारण लक्षण है ।

(९) सिल—

यह शब्द बहुत उर क्षत का सहगामी है । किन्तु आजकल इसे क्षय रोग के लिये भी प्रयुक्त करते हैं ।

(१०) ट्यूबरकुलोसिस—

यह आंग्ल भाषा (अमेरिजी) का शब्द है । जिस का अभिप्राय एक ऐसे रोग से है जिसमें प्रन्थिया (Tubercles) उत्पन्न हो जावें । क्योंकि इस रोग में पुष्पुम स्थानान्तरों में गलने के कारण Tubercles बन जाते हैं । अतः इस रोग को Tuberculosis कहते हैं ।

(११) कन्वर्षण—

इस शब्द का अर्थ है 'Wasting away' अर्थात् व्यय हो जाना अथवा किसी वस्तु का शनैः २ समाप्त हो जाना । भाव रोगी के दिन प्रतिदिन क्षीण होते जाने से है ।

(१२-१३) हैबिक फीवर एवम् वाईसिस—

ये दोनों शब्द भी अमेरिजी के हैं । जिन का अर्थ क्रमशः प्रन्थियुक्त उवर्षण एव 'प्रन्थियुक्त पुष्पुम रोग' से है । अर्थात् शब्द ट्यूबरकुलोसिस (Tuberculosis) बन ही है ।

अतः यह सिद्ध हुआ कि उपरोक्त वर्णित क्षय के पर्याय यथाथ ही हैं ।

तस्य निदानम्—

आधुनिक चिकित्सा वैज्ञानिकों ने क्षय रोग का कारण एक विशिष्ट दण्डाकार कीटाणु Bacillus Tuberculosis सिद्ध किया है जो कि अत्यन्त सूक्ष्म २.०! इच्छ लम्बे, दीर्घर्जवी च महाप्राण होते हैं । क्योंकि यह साधारण क्रमिघ्न विलयनों से बहुत देर में भी नहीं मरता आमाशयिक रक्त भी इसको नष्ट करने में सर्वथा असमर्थ होता है । ये कीटाणु आद्र धूम में १३ मास तक एव शुष्क में ६ मास तक जीवित रह सकते हैं । एव बरफ व शीतल जल का इन पर कोई प्रभाव नहीं पड़ता किन्तु तीव्र सूर्य प्रकाश तथा शुद्ध वायु (तीव्र नहीं) इनके निमित्त आशुघाती हैं । हमारे भारतवर्ष का ज्येष्ठ व असाढ़ मास का तीव्र धूप इन कीटाणुओं को मात्र आध घण्टे में नाश कर देती है । ये कीटाणु ४ प्रकार के होते हैं ।

(क) मनुष्यों का (Human Type)—यह मनुष्यों में पाया जाता है और पुष्पुमों में रोग उत्पन्न करता है ।

(ख) पशुओं का (Bovine Type)—यह बैस घोड़ों इत्यादि में पाया जाता है तथा उनकी त्वचा, अस्थि व लसीका पथियों में रोगोत्पन्न करने में समर्थ होता है ।

(ग) पक्षियों का (Avian Type)—यह पक्षियों में होता है ।

(घ) जल जन्तुओं का (Pis ne Type)—यह मछलियाँ में होता है ।

अन्तिम दोनो प्रकार के कीटाणु मनुष्य जाति में रोग प्रसारक कारण नहीं होते किन्तु Bovine

Typo द्वारा मनुष्यों में उत्पन्न होना सम्भव है। विशेषतः ज्ञय पीड़ित गाय का दुग्ध पान करने से खान्त्र ज्ञय होने की सम्भावना घनी रहती है। ये कीटाणु ज्ञय के सभ्रत गणों में उसकी पूय व अन्य खावों में प्रायः अत्यधिक मात्रा में देखे जाते हैं।

आयुर्वेद शास्त्र व कीटाणुवाद-

आयुर्वेद विद्या के बहुधा ग्रन्थ समय २ पर भारत पर विदेशियों के आक्रमणों के कारण लुप्त प्रायः हो गये हैं, जिसके परिणाम स्वरूप हम यद्यपि के कीटाणुशास्त्र का पूर्ण रूपेण परिचय नहीं दे सकते किन्तु अथर्व वेद आज भी इस यक्ष्मा रोग का निर्देश मनुष्य व गाय आदिक पशुओं में कर रहा है। यथा—

'योनेषु यक्ष्मा पुरूपेषु यक्ष्मस्तेन एवं ताकम वराट परेह'

पुनश्च समस्त वायु मण्डल में यक्ष्म जीवाणुओं की व्यापकता का आदेश निम्न लिखित अथर्व वेद के मन्त्र से होता है। उक्तं च—

'पक्षी जायान्यः पतति स आविशति पुरूपम्'

अथर्वः का० ७ अ० ७ सू० ८

पुनश्चेति—स० भा० जायान्यः ज्ञय रोगः पक्षी पशवान् पतत्री भूवापतति सर्वत्र चरति। स रोगः पुरूपं पुरूपं आपिशति सर्वतः प्रविशति। पुरूपस्य कृत्स्नं शरीरं व्याप्नोतीत्यर्थः।

इन उपरोक्त घटनाओं से यह सम्यकतया स्पष्ट हो जाता है कि प्राचीन आचार्य इन ज्ञय जीवाणुओं एवं रोग की संक्रामकता से अपरिचित न थे, जिसको पश्चिम ने १९ वीं शताब्दी के अन्तिम वर्षों में सिद्ध किया है।

महाराज 'अग्निवर्ण' जी का शव संस्कार भी इस बात का एक दृढ़ इतिहासिक प्रमाण है—

संगृहीष्यन् एवं संगता पक्षिमकृतु विदापुरोषमा,
रोगशान्तिमपदिश्य मन्त्रिणः संनृते शिपिनिगृह्णामादधुः'
गुरुंश काव्यः।

निर्णय-

पाश्चात्य विद्वानों ने ज्ञय रोग का प्रधानतम् कारण कीटाणुओं को ही माना है किन्तु आयुर्वेद शास्त्र इनके अन्य दो प्रकार के कारणों का भी आदेश करता है।

(क) विप्रकृष्ट

(ख) सन्निकृष्ट

पेटरोधात् क्षयाच्चैव साहसार्द्धपमाशनात् ।

त्रिदोषो जायते यक्ष्मा गशो हेतु चतुष्टयात् ॥ सा० नि०

अर्थात् मल मूत्रादि वेगों को रोकने से, अति सैन्धुन जन्य धातु ज्ञय से, शक्ति से अधिक साहस करने से तथा विषम भोजन करने से त्रिदोषज ज्ञय रोग की उत्पत्ति होती है। अब इनका अत्यन्त संचित वर्णन क्रमशः दिया जाता है। यथा—

(१) वेगः—

वेग तेरह प्रकार के हैं तथा इनके रोकने से उदा वर्त रोग की उत्पत्ति होती है। यथाहि—

वातविद्यमूत्र जृम्भाधु क्षोद्धार घनीन्द्रियै ।

शुत्तृण्योच्छ्वास निद्रायां धृष्योदावर्त संभयः ॥

सा० नि०

किन्तु यहाँ पर ज्ञय रोग की उत्पत्ति में मात्र, मल, मूत्र तथा अपोवायु के वेगों को रोकने से अभिप्राय है। पुनः महर्षि आत्रेय ने स्पष्ट भी कर दिया है। यथा—

द्वीमथाद्वा शुण्ठिथाद्वा भयाद्वा वेगमागतम् ।

घातमूत्रपुरीषाणां निगृह्णाति यदा नरः ॥

च० वि० ८—१६

महर्षि भारद्वाज ने इन तीनों वेगों को लक्ष्य किया है। यथा—

'घातमूत्रपुरीषायाः द्वीभयाद्यैः यदानराधेय निरोधयेतेन ।
रानधपन्मादि सभव' अत आधुर्वेदज्ञ विद्वानों ने 'न
वेगान् धारयेद्वीमाज्जालाम्मूत्रपुरीषयो इत्यादि
लिरकर' नियम बद्ध रहने का आदेश दिया है ।

(२) क्षय—

अत्यन्त स्त्री सम्भोग, अवाकृतिक मैथुन, अत्यु
पवास अत्यीर्ष्यादि जो घातुओं के क्षय के कारण
हैं वे सभी क्षय के अन्तर्गत आते हैं । यथा—

'तेनाति श्वायानशनेहृत्सर्वाविधादादयो मधु०

यथा—

दधोःकृच्छ्राद्यैः प्रास शोचयोक्तातिकर्षणतः ।
श्ववापाशनाम्ना च शुक्रभोज्य द्वीयते ॥

च० वि० ८-२३ ।

पुनश्च—

आहारस्य पर धाम शुक्र तद्रूप्यमात्मनः ।
चपश्यास्य बद्धन रोगान्मरण वा नियच्छति ॥

च० नि० ६ ।

द्विज्ये कैमे अलङ्कारिक शब्दा में आदेश क्रिया है

(३) साहस—

अथान् श्व शक्ति का उल्लापन करके कार्य में
प्रवृत्त होना अथवा शक्ति से अधिक कार्य करना
अथवा अपने से बली के साथ मझ युद्धादिक करना,
या द्रोपादिक कार्य का करना 'साहस' के प्रत्यक्ष
उदाहरण हैं । अत इससे बचने का आदेश किया
हुआ है । यथा—

साहस व्रज्येस्त्वमै त्वज्जीवितमात्मनः ।
ओषन् हि पुत्रपरितरकर्मणा कश्चरन्तुते ॥

च० नि० ६ ।

(४) विपत्तात्मन—

इससे अभिप्राय अत्यल्प अत्यधिक, अकाल
एव सयुक्त भोजन का है । अत इसका सर्वथा परि
त्याग करना चाहिये । यथादि—

विषिधा-यान्नपानानि वृषम्येष ममशनतः ।
अन्यन्यामयान् शोणान्विषमाम्मास्ताद्य ॥

इस प्रकार से वानादि तीनों दोष कुपित होकर
विषिध रोगों (लक्ष्णों) को उत्पन्न करते हुए एका
दश लक्ष्ण सम्पन्न क्षय रोग का कारण होते हैं ।

ये हुये विप्रकृष्ट कारण क्षय रोग के जिनको
विरकाल तक सेवन करने से क्षय रोग की उत्पत्ति
होती है ।

(५) सन्निकृष्ट कारण—

किसी रोग की उत्पत्ति होने पर उसकी चिकि-
त्सा का उल्लापन करने से अन्य रोगों की उत्पत्ति
हो जाती है । ऐसे कारणों को हेत्स्वर्ष कारण कहते
हैं और इन्हीं का सन्निकृष्ट शब्द सन्निकृष्ट कारणों
में करते हैं । यथा—

निदानार्थकरो रोगो रोगस्याप्युपजायते ॥
तद्यथा उरमगतापाङ्गविक्षमुदीर्यते ॥
शुक्रपित्ताग्बरस्ताम्नां शोषस्याप्युपजायते ॥

यथा च—

त्रिबास्वागादिदोषैश्च प्रतिश्यापश्चजायते ।
प्रतिश्यापश्चो कास कामासजायते क्षय ॥
चो रोगस्य हेतुत्वे शोषस्याप्युपजायते ।
ते पूर्व ब्रह्मजा रोगा पश्चाद्दोषैः कारिणः ॥ मा० नि०

उपसंहार—

इस प्रकार क्षय रोग का प्राचीन इतिहासिक
वर्णन करने के अन्तर्गत उसके कारणों पर भी
सक्षेपत विचार किया गया है । शोष सम्प्रदाय, लक्ष्ण
एव चिकित्सा आदि का वर्णन अन्यत्र लेखों में
मबिस्तार मिलेगा ।

क्षय और क्षत से क्षय

लेखक वैद्यसूरि, श्री कविराज चौधरी भर्मदत्त आयुर्वेदाचार्य (M. A. Sc.) वैद्य शास्त्री,

भूतपूर्व प्रोफेसर-स० घ० आयुर्वेदिक कालेज, सत्या वाजार, लाहौर।

क्षय, यक्ष्मा, राजयक्ष्मा, शोष आदि एक ही रोग के नाम हैं। डाक्टर लोग इसका थाईसिस, कज़म्पशन अथवा टुबर्कुलोसिस कहते हैं। और यूनानी हकीम तपेदिक अथवा हुम्मादिक आदि का नाम देते हैं।

यह रोग कोई नवोन नहीं आज से चार हजार वर्ष पूर्व के ग्रन्थ इसका इतिहास बताते हैं और इससे भी पूर्व भगवान् चन्द्रमा इस रोग से पीड़ित रहे ऐसा लिखा हुआ मिलता है। फिर इस समय की प्रत्येक चिकित्सा पद्धति में इसका वर्णन मिलता है। कहने का तत्पर्य यह है कि यह रोग संसार के सभी देशों में रहा और संसार की सभी जातियाँ इससे ग्रसित रहीं। इस रोग से पीड़ित गाय, बैल, बन्दर, पक्षी और मछली भी पाये जाने हैं और अब तक उसी प्रकार इन रोग के रोगी देखने में आते हैं ॥

जांच करने पर प्रतीत हुआ कि जितनी मृत्यु संसार भर में होती है उसके सातवें भाग का कारण यही रोग होता है।

सभ्य संसार में प्रति सैकड़ कम से कम एक मृत्यु क्षय रोग से अवश्य होजाती है। यह हिसाब से ठीक ही बनता है कि नित्य कोई ८६००० मनुष्य इस रोग से मर जाते हैं।

गत शताब्दी में जितने युद्ध हुए उन सब में कुल १२०००० मनुष्य मर गये थे। हिसाब लगाया

गया है कि उन्हीं देशों में उसी शताब्दी में क्षय-रोग के कारण ३००००० के लगभग मौतें हुईं।

क्षय रोग को हैजे, स्लेग आदि महामारियों से भी अधिक हानिकारक और भयानक समझना चाहिये। यह ता साल भर में दो चार महीने ही अपना कार्य करती हैं और अपनी भेंट लेकर चली जाती हैं परन्तु क्षय रोग साल भर बराबर अपनी भेंट लिया करता है।

लक्षण—

बार २ प्रतिप्याय और खांसी का होना। खांसी कुछ दिनों पीछे ठहर जाती है और उसका ठसका बना रहता है। माधारण औषधी से वह खांसी ठीक नहीं होती। यदि कभी हट भी गई तो कुछ समय के बाद फिर आगई। बहुधा ऐसा देखा गया है कि शीतऋतु में जुकाम हुआ और धीरे २ बढ़ता गया खांसी भी रही। मामूली चिकित्सा से जुकाम ठीक होगया परन्तु खांसी का ठसका शीतऋतु के अन्त तक बना रहा। परन्तु ग्रीष्म ऋतु आई और खांसी घटने की बजाय बढ़ी। इतने में रोग के और लक्षण भी दिखाई देने लगे। फिर तो रोग निदान में अधिक संदेह नहीं रहता। हां कभी कभी ऐसा देखने में आता है कि रोग बिना खांसी के भी होजाये।

शरीर में धीरे २ दुर्बलता का होता जाना। सामान्यतः २५ वर्ष की आयु तक स्वस्थ मनुष्य का

भार धीरे २ बढ़ा करता है। इस आयु के पश्चात् बचन बहुत वर्षों तक एक सा रहता है। यदि युवक अथवा युवती का वजन इस आयु में दिन प्रति दिन घटता जाये तो ऐसे प्राणी पर विशेष ध्यान देना चाहिये। क्षय रोग इसका बहुधा एक बड़ा और सामान्य कारण निकलता है।

हर समय एक प्रकार की घकाबट रहना, शारीरिक और मानसिक परिश्रम करने की इच्छा न होना, बदन का टटना, अरुचि होना, मन्द २ उबर का रहना, उबर को गौसमी उबर समझ कर विचार न करना, फिर उबर प्रति दिन रहना, विशेष कर सार्थकाज उबर से भुनकुनी सी आना, फिर उस उबर का साधारण औषधी से न उतरना, रात्री के समय पसीने आना। इस पसीने का शारीरिक परिश्रम से और गर्मी से सम्बन्ध नहीं होता। शीत काल में जब श्वस्य मनुष्यों को अधिक परिश्रम से भी पसीना नहीं आता तब भी तपी को रात में पसीना आया करता है। तेज उबर का होना भी इस पसीने के लिये आवश्यक नहीं।

इस प्रकार रात्रि का स्वप्न आना जल में डूबना हवा में उड़ना आदि २ कई प्रकार के घोर अश्वत्वा भयानक वस्तुओं को देखना, मरे हुये सहयोगियों अपने सम्बन्धियों को मिलना, अथवा भोजनादि में बालों का निकलना आदि २ लक्षण भी देखन से आते हैं।

अतिशय मैथुन करने से, किसी प्रकार के दारुण शोक से, वृद्धता वरा अधिक व्यायाम करने से, अधिक मार्ग चलने से, शरीर के ऊपरी पाव अथवा कलेजे के ग्रण से क्षय रोग हो जाता है और इसके लक्षण निम्न जिलित होते हैं--

शय तपी—

अधिक मैथुन से जिसके क्षय होता है उसके धातु क्षय सम्बन्धी सब उपद्रव विद्यमान रहते हैं जैसे शरीर का पीला होजाना, लिंग और अण्ड-कोप में पीड़ा रहना, धातु का नष्ट हो जाना आदि।

शोक तपी—

शोक के कारण उत्पन्न क्षय रोग वाले रोगी का शरीर शोक के कारण सूख जाता है, चिन्ता अधिक रहती है, और अन्न ढीले पच आते हैं।

बाधरूप तपी—

इस रोगी को धातु क्षय के अतिरिक्त भ्रमसा लक्षण दीख पड़ते हैं। वृद्धावस्था के कारण उत्पन्न क्षय रोग से रोगी दुर्बल होजाता है। वार्य, बुद्धि, बल तथा इन्द्रियां मन्द पड़ जाती हैं। शरीर में कम्प, खाने में अधिक रुचि, पूने कांसे के कटोरें जैसी ध्वनि होनी है। मल सुख जाया करता है, मुख, आंख, नाक से पानी बहता है और मुख की कान्ति बिगड़ जाती है।

अश्वत्पी—

रास्ता चलने के कारण उत्पन्न क्षय रोग वाले के सब अन्न ढीले हा जाते हैं। मुख पर सूखावन आजाता है और मांस पड़ जाती है।

व्यायाम तपी—

व्यायाम के कारण उत्पन्न क्षय रोग वाले के भी वहाँ लक्षण होते हैं जो अश्वत्पी के होते हैं।

मद्यतपी—

रक्त के नष्ट होने से, किसी प्रकार की व्यथा से, पर्याप्त भोजन न मिलने से, पाव हो जाने के कारण जिनको क्षय रोग होता है वद अतिसूक्ष्म अमाप्य कहा गया है।

डाक्टरों मतानुसार ज्ञय रोग—

ज्ञय रोग उन रोगों में से है जो जीवाणुओं से उत्पन्न होते हैं। हैजा, संग, टायफाइड, फुफ्फुस-प्रदाह इसी प्रकार के रोग हैं। ज्ञय का कारण एक शलाकार कीटाणु है। उसकी लम्बाई ३.५ ईंच से १.० ईंच तक होती है और चौड़ाई अथवा मोटाई १.० ईंच होती है। यद्यपि यह शलाकायें खाली आंखों से नहीं देखी जाती तथापि इसमें मन्देह नहीं कि वे अत्यन्त परिश्रमी पराक्रमी भयानक और दृढ़ होती हैं, शीत, अन्धेरा, मैल और धूल इन कीटाणुओं के लिये बहुत हितकारी हैं। यह बहुत बड़ा शीत सहन कर सकते हैं परन्तु अधिक गर्मी और सूर्य के प्रकाश में थोड़े ही समय में मर जाते हैं।

यह कीटाणु शरीर के प्रत्येक भाग पर आक्रमण कर सकते हैं; यथा अस्थि, मंघियां, त्वचा, लसिका ग्रन्थियां, अन्त्र फुफ्फुस आदि। इनका अधिकतर आक्रमण फुफ्फुस पर होता है।

ज्ञय अथवा शोष रोग उपद्रव, फिरङ्ग रोग की भाँति पुस्तैनी नहीं कहा जा सकता। यदि ज्ञयी की संतान को ज्ञय रोग हो जाये तो उसका कारण यह नहीं है कि जन्म से ही उसके शरीर में रोग के कीटाणु थे। यदि ज्ञयी की संतान का पालन पोषण भली प्रकार में हो और वह ज्ञय ग्रस्त माता या पिता के पास न रखी जाय तो उसको ज्ञय रोग न होगा। ज्ञयी कमजोर होता है इसका कारण उसके धालक भी कमजोर होते हैं। ज्ञय के कीटाणु कमजोर शरीर में भले प्रकार बढ़ते हैं इस कारण ऐसे बालकों को भी ज्ञय रोग की अधिक सम्भावना रहती है।

क्षत—

मिथ्याहार विहारादि के कारण ज्ञय रोग तो अधिक बढ़ ही रहा है परन्तु क्षत रोग इससे भी अधिक वेग से बल ग्रहण कर रहा है। उसके लक्षण निम्न प्रकार से हैं।

युद्ध आदिकों में अति बल और साहस पूर्वक युद्धादि करना तथा अपने बल से अधिक भागना, भार उठाना आदि साहस करने से उरस्थल में क्षत हो जाता है। उन क्षत से पित्त युक्त वायु, बल प्राप्त करके कुपित हो जाता है फिर खांसी को उत्पन्न करता है। इस खांसी में कफ रक्त युक्त, पीले वर्ण का, श्याम वर्ण का शुष्क ग्रथित और कुपित निकलता है तथा बहुत कफ निकलता है कण्ठ में पीड़ा होती है और छाती में भेदन की सी व्यथा होती है जैसे कोई तीक्ष्ण सूईयों से छाती में गोद कर रहा हो। रोगी आम, काम, व्याम, स्वरगङ्ग, ज्वर और कम्प इन उपद्रवों करके युक्त हुआ कपोत के समान कूजता हुआ पार्श्वशूल से पीड़ित होता है। फिर इस रोगी का क्रम से वीर्य, रुचि, पाचन शक्ति, बल और वर्ण यह सब क्षीण होने लगते हैं।

ज्ञय रोग तो रोगी पर धीरे २ अधिकार जमाता है और साधारणतया क्षीण हो जाने पर ही चिकित्सक अथवा रोगी को प्रतीत होता है परन्तु क्षत रोगी तो बलवान् कार्य में ठसका आदि लगने से ही छाती दुखने लगती है, रक्त प्रयः मुख से निकलने लगता है। डाक्टर इसको पल्मोनरी कैविटेशन (Pulmonary Cavitation) और ग्युनानी वाले सिल के नाम से पुकारते हैं।

विशेष कारण—

नव शरीर का अधिक दुर्बल होना, शुष्क

होना, निर्धन होना, शुष्क भोजन, घुरे खाद्य अथवा अखाद्य होना है। यह रोग आज अधिक वेग से आक्रमण कर रहा है। पूर्व काल में लोग शुद्ध जल वायु अथवा सात्विक भोजन पर निर्वाह करते थे। दूध, घृत उनका मनमाना भोज्य था जङ्गल अधिक थे। सन्तानोत्पत्ति का वग अधिक न था, अर्थ शास्त्र के ज्ञाता इन बातों को ममभते हैं कि निर्धन लोग अधिक सन्तानोत्पत्ति करते हैं।

प्राचीन काल में दूधादि-

आज तो दूध दही, खाना तो क्या देखने को भी नहीं मिलता। एक समय था कि साधारण गृहस्थों के पाम हजार्गों की क्या में गाये थीं। ईसा से १०० वर्ष पूर्व कात्यायन के काल में गौ १० पैसे का और बछड़ा चार पैसे को मिला था, दूध १ पैसे का १ मन आता था। इसके २०० वर्ष बाद ईसा से ३०० वर्ष पूर्व जब भारत पर सम्राट चन्द्रगुप्त राज्य करते थे तब घृत तक पैसे का दो घेर और दूध २५ सेर था। ईसवी सन् के आरम्भ में ४२ पैसे की गाय और ६६ पैसे का बेल मिलता था। १ वीं शताब्दी में विक्रमादित्य व राज्य में गौ २० पैसे में और बेल ११० पैसे में। ७ लावहान के जमाने में पी का भाव दिल्ली में ७४ पैसे मान था और अकबर के जमाने में १६५ आने मन। उन दिना यह पदार्थ प्रायः विकृत न थे। तात्पर्य यह है कि दूध की नदियां बहती थीं।

यह बातें तो दूर की हैं आज एक पंजाबी जो दूध और छाछ पर अपना जीवन सममता है अच्छी नमल की गाय में कभी किसी प्रदर्शनी में ही देख पाता है केवल २०-४ वर्ष पूर्व भी यहां अच्छे

जीव मिल जाते थे परन्तु आज नहीं। सन् १९३० में ब्रिटिश पंजाब की जन संख्या २३,५०,०८४ थी और जानवर २,६६,६१०६ थे और सन् १९४० में जन संख्या २,७४,१२,२१६ और जानवर १,५४,१४,४५० थे अर्थात् १०० मनुष्य के लिये सन् १९३० में कोई १०१ जानवर और सन् १९४० में केवल ४४ जानवर रह गये हैं। फिर इनमें भा १०० मनुष्य पर दूध देने वाले जानवर सन् १९३० में २१ और सन् १९४० में १० रह गये हैं। भारत सरकार के आद्य विशेषज्ञ डा० एम्पाइड ने बताया है कि प्रत्येक भारतीय को कम से कम पाव भर दूध और ११ तोला घृत अथवा आध सेर दूध प्रतिदिन मिलना चाहिए परन्तु पंजाब में सब दूध आवश्यकता से आधा मिलता है। दूधरे स्थान में मिलने की सम्भावना नहीं अर्थात् घृत के रूप में बाहर चला जाता है। आज जब क दूध होता ही ६ औंस है और घृत बाहर भी जा रहा है तो शेष आये कड़ासे और स्वास्थ्य कैसे ठीक रह सकता है।

दूषित वायु-

दूध आदि गन्ध पदार्थों का सपेन में कह दिया है। अब रहा जलवायु के सम्बन्ध में। गत छ वर्षों में समार के प्रत्येक देश को युद्धार्गी ने मुलम दिया है। इस समय किभी भी देश में शान्ति नहीं। युद्ध क्षेत्रों में बमबारी से अथवा कई प्रकार की गैसों से ब्रह्मांड की वायु विगड़ रही है। वह विष युक्त वायु योद्धार्थों का स्वास्थ्य तो विगाड़ती ही है परन्तु वही वायु देश देशान्तर्गों में फैल कर प्राणी मात्र के शरीर का शोषण कर रही है।

क्षय—

आधुनिक काल में क्षय रोग की अपार वृद्धि को देखते हुये, इसके प्रचुर ज्ञान व रोक धाम की बड़ी आवश्यकता है। चरक सुश्रुति आदि ऋषियो ने क्षय के साधारणतया १८ या २३ भेद किये हैं। ये सब भेद साधारण प्रकृति सम समवाय जन्य है, पर साधारणतया प्रचलित क्षयरोग इन सबसे पृथक् दोषों के विकृत विषम समवाय से उत्पन्न एक त्रिदोषज महारोग है जिसमें कार्यभूत रसरक्तादि एक-या अधिक धातुओं का क्षय होता है।

कारण—

इस रोग के अनेकों कारण पुस्तकों में लिखे हैं पर निम्न कारण बहुत महत्व के हैं।

१—शक्ति से अधिक परिश्रम करना—आजकल हमारे देश में गुलामी व दरिद्रता के कारण लोगों को पौष्टिक भोजन नहीं मिलता। उदर भरण के लिये अपनी क्षमता से अधिक परिश्रम करना पड़ता है। इससे शरीर के धातुओं का पोषण व वृद्धि उचित रीति से नहीं होती। गरीबों का तो कहना ही क्या है। श्रीमानों को भी दुग्ध घृतादि पोषक द्रव्यों का अभाव सा हो रहा है। पोषक अन्न के अभाव में कठोर परिश्रम के कारण क्षय रोग का विस्तार बहुत जगहों से हो रहा है। जब तक देश स्वतन्त्र होकर ग्राम या स्वदेशी उद्योगों की उन्नति होकर लोगों की बेकारी दूर नहीं जाती।

घृत दुग्धादि पोषक पदार्थों की उत्पत्ति में वृद्धि नहीं होती, तब तक क्षय रोग की वृद्धि यत्न करने पर भी नहीं रोकੀ जा सकती।

२—शुक्र क्षय—नव सभ्यता के कारण जनता की बिलासता व कामवासना बढ़ती जा रही है। जिसके कारण समाज के प्रत्येक व्यक्ति का बल-वीर्य उत्तरोत्तर क्षीण होता जा रहा है। बलवीर्य के विनाश से शरीर में रोग प्रतिकार शक्ति नहीं रह जाती और मनुष्य क्षय ऐसे भयंकर रोगों का शिकार हो जाता है।

अल्पायु में नैतिक व अनैतिक रीति से मैथुन या अश्रुपात के कारण भी लोगों की प्राणशक्ति बहुत क्षीण होती जा रही है। इन कुकर्मों के परिणाम स्वरूप क्षय जैसे भयंकर रोग का प्रसार बड़ी तेजी से हो रहा है। अधिकांश क्षय रोगियों में शुक्रपात का इतिहास मिलता है।

३—वेगाविधारण—मल, मूत्र, उद्गार, तथा ज्वभा आदि के वेगों को रोकने से भी विकृत विषम समवायज क्षय रोग उत्पन्न होता है।

४—भोजन—आहार के अनाचार से भी शरीर का पोषण न होकर क्षय रोग की उत्पत्ति होती है। संयोग विरुद्ध, अल्प या अधिक अपौष्टिक भोजन सड़ा गन्ना आहार, निषिद्ध पात्र में तथा कुसमय में अपक कच्चा भोजन करने, भोजन के बाद भोजन करने से, शरीर पाषक रस धातु की उत्पत्ति ठीक से नहीं होती जिससे शारीरिक पोषण नहीं होता

और क्षय राग उत्पन्न हो जाता है ।

५—नव सभ्यता—नव सभ्यता के अनेक विरोध पताका क कारण भी क्षय रोग का प्रसार हो रहा है । जूता पहन कर भोजन, अपना हाथ धोये भोजन करने से, नाक मुह पोंछने वाले रूमाल से हाथ पोंछ कर भोजन करने अर्थात् स्थान में भोजन करने से, अनेक मित्रा क माय भोजन करने, अल्ट्रानियम, कामा, पीतल अस्ते के पात्र में भोजन जिससे कि भोजन में विष उत्पन्न हो जाता है, क्षय रोग क प्रसार में सहायक हात हैं ।

बड़े - गन्दे घने शहरों का निर्माण, तारकाँल की मड़क, फल कारखानों का घुआ, कृत्रिम रासायनिक व्यवसाय जैसे रङ्गभाजा शुष्क धूस्र पान, पायक ग्राथ क अभाव म मयपान, रात्रि जागरण द्रव्य क लोभ से अधिक परिश्रम तथा नैतिकता का हान आदि नव सभ्यता की विशेषता में है, जिनसे लोगों की रोगप्रसार शक्ति दिनोदिन घट रही है । और राजपदमा का प्रसार दिनोदिन बढ़ रहा है ।

६—रोगों का परिणाम—अनेक रोगों के परिणाम स्वरूप भी राजपदमा उत्पन्न होता है ।

शतादीना रसादीया मबाना भोजनस्थया ।
ब० सू० अ० १७ ।

आदि १८ प्रकार के क्षय तथा स्वेदात्तव स्तन्य गर्भ स्वरोदिकादि का क्षय होने पर अहितकर औषधि, अन्न तथा विहार के कारण रोग विरोध पत्र होकर राजपदमा का रूप धारण करता है ।

रोमान्तिका, खामी, निमोनिया काली खामी, इन्फ्लुयन्जा, प्रतिश्याय आदि रोगों के बाद मधुमेह, यकृतव्युत्सर्ग मनेरिया कालाजार अनिमा

हृदय रोग, कुम्भुस रोग, कुम्भुमीय धमनी द्वार का असञ्चोच तथा अन्य अनेक रोगों के बाद दुर्बल शरीर में क्षय रोग का निवास हो जाता है ।

इन सब कारणों के अतिरिक्त पाश्चात्य वैज्ञानिक एक विशिष्ट जावाणु को इस रोग का कारण मानते हैं । पर यदि उपर्युक्त परिस्थितियों का कारण न हो तो यक्ष्मा के जीवाणु की उपस्थिति में भी रोग उत्पन्न नहीं होता । इसीलिये वैद्यक शास्त्र में बीज की प्रधानता न होकर क्षेत्र का प्रधानता मानी जाती है जिससे कि त्रिदाय सिद्धांत त्रिकाणाबाधित सत्य सिद्धान्त ठहरता है । यदि

[पृष्ठ ६६ का शेषार्थ]

जिसमें मनुष्य मात्र के शरीर का स्नायु मण्डल आदि सब अवयव शुष्क होकर दुर्बलता को प्राप्त हो रहे हैं ।

क्षत से क्षय—

ऐसी अवस्था में भूल से पीड़ित शुष्क शरीर को थोड़ा सा भारी कार्य करना पड़े अथवा कलों में भारी ऋतुका सहन करना पड़े तो रक्तका परिणाम शुष्क शरीर पर क्षत ही तो होता है । ऐसे क्षत से रोगी भ्राजकल अधिक देखन म आते हैं । क्षत कुछ दिनों में ठीक हो जाये तो अच्छा, नहीं तो फिर उबरादि सब लक्षण आरम्भ में हो जाते हैं और रोगी क्षीण होकर मृत्यु को प्राप्त हो जाता है । फिर तो क्षत और क्षय में कोई भेद नहीं रहता । इस पर अधिक विस्तार करने में लेख के बट जाने का भय है इसलिए इस लेख 'क्षय और क्षत से क्षय' को यहाँ समाप्त करता हूँ चिकित्सा के सम्बन्ध में फिर किसी लेख में वर्णन करूँगा ।

पाश्चात्य वैज्ञानिक यक्ष्मा की भांति सब रोगों में क्षेत्र की प्रधानता स्वीकार कर लें जो कि अज्ञान-वश इस समय नहीं कर रहे हैं तो उनका जीवाणु सिद्धान्त ही समाप्त प्रायः होजाय ।

पूर्वरूप-

इस रोग के लक्षणों के पूर्णतया प्रगट होने पर रोग प्रायः अमाध्य हो जाता है । अतः यदि इसका निदान रोग के प्रसङ्ग में होसके तो रोगी के प्राणों की रक्षा की जासकती है । इसी कारण इस रोग के पूर्वरूप का विशेष महत्व है ।

अच्छी तरह से पोषक अन्न खाने पर भी शारीरिक बल का ह्रास होना, शरीर का भार घटना, प्रतिश्याय का बार-बार होना, नेत्रों का अश्रु होना, परिश्रम का सहन न होना और अति निद्रा आना, थोड़े भी परिश्रम से अङ्ग मर्द होना तथा मन में मैथुन की उत्कट इच्छा ये क्षय रोग के महत्व के पूर्वरूप हैं । इसके अतिरिक्त अग्निमांश, अरुचि, चमन किंचित् श्वास कष्ट तथा मुख से पानी या कफ छूटना ये लक्षण भी मिलते हैं । स्वप्न में यक्ष्मा का रोगी कौआ, शुक, साँहा, नीलकण्ठ तथा गृध्र वन्दर आदि पशुओं को देखता है । इन पर स्वप्न में म्बारी करता है । इसके अतिरिक्त उसे सूखी नदी, सूखा पेड़ अथवा आग से जला हुआ पेड़ देखता है ।

दाह, रसादि तथा मलों आदि के क्षय के जो लक्षण बतलाये हैं, उनमें से किसी एक या अधिक के लक्षण मिलना । विशेषतः रम, रक्त मांस व शुक क्षय के लक्षण पूर्व रूप में अवश्य पाये जाते हैं । नैतिक अथवा अनैतिक शुक पात का इति-हास अवश्य करके मिलता है ।

लक्षण-

इस रोग के लक्षण खांसी, धुक व बलगम, रक्त प्रीवन, श्वास कृच्छ्र वेदना ज्वर तथा संताप, विभ्राम व रात्रि स्वेद तथा पाचन संस्थान के लक्षणों के विषय में विस्तार से जानने की आवश्यकता है । इन लक्षणों तथा यान्त्रिक परीक्षाओं को मैं विस्तार भय नथा समयाभाव से नहीं लिख रहा हूँ ।

चिह्न-

अत्र मंचेप में उन चिह्नों को लिखता हूँ जिनका कि चिकित्सक को स्वयं ज्ञान होता है, और जिन्हें रोगी नहीं बता सकता । इस दृष्टि से इस रोग की तीन अवस्थायें होती हैं ।

- १—शोध अथवा रक्ताधिक्य की दशा ।
- २—घना भवन की दशा ।
- ३—विवरी भवन की संशः ।

शोधावस्था के चिह्न—

छाती का आकार बहुधा पंखवत् अथवा चपटा होता है । छाती की दीवार में त्वचा में छोटी २ शिरायें फूली हुई होती हैं । विकृत पार्श्व में विशेष करके ऊपर की ओर गति कम दिखाई देती है । अक्षक या हमली की हड्डी के ऊपर तथा नीचे का स्थान कुछ धंसा सा दिखाई देता है । इसी तरफ का कंधा कुछ नीचा रहता है । छाती का मांस सूखा हुआ प्रतीत होता है । जिम ओर का फेफड़ा रोग ग्रस्त होता है स्त्रियों में इस ओर के स्तन छोटे तथा नीचे दिखाई देते हैं ।

स्पर्श से छाती की गति कुछ कम प्रतीत होती है तथा बोलने की आवाज की गूँज अधिक स्पष्ट होती है ।

अंगुलिताहन में आवाज कुछ मन्द प्रतीत होती है और भीतरी प्रतिफल कुछ अधिक प्रतीत होगा शरीर की पेशियों में विरोध करके छाती की पेशियों में अङ्गुलियों में आघात करने पर पेशियाँ मिकुड़ी हुई तथा कठोर प्रतीत होती इसमें Myotonic Irritability या Myoedema कहते हैं।

बबल मध्य में श्वास प्रथाम की आवाज कुछ कम सुनाई देती है। गर्हःश्वसन कुछ शून्या होता है। श्वसनःश्वसन द्रुतगतिक गठके के साथ (Coaxial cool respiration) सुनाई देता है। श्वासनलिकाओं की श्वास गति जल्प आवाज सुनाई देती है। इसी आर्द्रश्वास (Rales) तथा शुष्क श्वसि (Rhonchi) भी सुनाई देने हैं। जब ये श्वसि विभिन्न स्थान पर हमेशा और शरीर के बाद सुनाई देने हैं तब जरूर मन्देद करना चाहिये। बोलने की आवाज की गूँज भी अधिक स्पष्ट सुनाई देती है।

शरीर शून्य की चला—

इस दशा में परदावाय के साथ शरीर श्वसि अधिक स्पष्ट होता है। केचड़े में शीघ्र बढ़ाने में इसमें कुछ कठोरता तथा चलायन प्रमाण होता है।

पमसियाँ अधिक नजदीक आवाती हैं जिससे कीड़ी गदरा Epigastric Region में पमसियों का कोण अधिक मिकुड़ा हुआ होता है। बोलने की आवाज की गूँज शरीर करने पर अधिक स्पष्ट प्रतीत होती है पर तब विचार में द्रव या एक भरा रहता है या पुनःपुनःपुनः गेटा होजाना है तब गूँज कुछ कम प्रतीत होती है। अङ्गुलिताहन करने में यदि विचार ग्राही हो तो विमदिमपण आवाज मिलेगी। यदि कोई बड़ा विचार श्वासनलिका के पास हो तो एक विरोध प्रकार की फुँगे इसे दर्शन की आवाज साम्य होगी है। बबल करने में श्वास प्रथाम की शुष्क या आर्द्र श्वसि बड़ी तेज सुनाई देती है। इस आवाज की तीव्रता विचार की आकृति पर निर्भर है। बोलने की आवाज की गूँज भी बड़े जोर से कानों के पास ही सुनाई देती है। इसे Bronchophony कहते हैं। श्वसन ० प्रकार की आर्द्र श्वसि सुनाई देती है। कभी ० हृदय के शब्द भी सुनाई देने हैं। यदि शरीर विचार तथा दूरण विचार जो छाती से दूर है। जन्मे कुछ भी आवाज नहीं सुनाई देती।

क्षय रोग में नार्डी परीक्षा—

उच्चैः त्तिप्रसुरः क्षते गजवला क्षीणा क्षये नादिका ।
कासे कम्पपरायणा प्रचलितता क्षीणाति सूक्ष्मा च सा ॥

इनके अतिरिक्त आजकल थूक, रक्त, एक्स
किरण तथा श्रसन शक्ति आदि भी बहुविध अनेक
परीक्षायें हैं जो बहुव्यय साध्य हैं तथा जिनके द्वारा
रोग का निर्णय तभी होता है जबकि रोग असाध्य
हो जाता है इसलिये रोगी की दृष्टि से साध्यता की
दृष्टि से ये परीक्षायें बिल्कुल बेकार हैं । अतः इन्हें
नहीं लिखा जाता है ।

सम्प्राप्ति-

इस रोग की सम्प्राप्ति विषयक ज्ञान में आज-
कल अपार वृद्धि हुई है वातादि दोष फेफड़े में जिस
स्थान पर स्थान संश्रय करते हैं वहाँ पर राई
(राजिका) सदृश छोटे दाने पड़ जाते हैं । इन
दानों में सड़न तथा रोपण दोनों क्रियाएँ होती
रहती हैं । ज्यों-२ रोग बढ़ता है सड़न की
क्रिया अधिक होने लगती है और तब ये दाने
मृदु हो जाते हैं । इनमें पूयोत्पत्ति भी हो जाती है ।
इस पूय के बलगम के रूप में निकलने पर इन दानों
में (विवर) गंदा पड़ जाता है । अनेक विवर
मिलकर एक बड़ा विवर बनाते हैं । इन विवरों में
भी रोपण क्रिया होती रहती है । कभी-२ इसमें भी
पूय पड़ जाता है साथ-में अल्प रक्त स्राव भी
हुआ करता है जो प्रगट नहीं होता । पर जब विवर
का निर्माण रक्त नलिका पर होता है तो रोग पूर्वक
रक्त स्राव होता है । कभी-२ ये विवर भी खटका
तथा धातु से भर जाते हैं । इन दानों अथवा
विवरों के मूल पूय तथा रक्त के बाहर निकालने के
लिये ही काम, प्रातश्याय, रक्त वमन आदि निर-
न्तर अथवा समय-२ पर हुआ करते हैं । जब

भीतर पूयोत्पत्ति हो जाती है और बाहर नहीं
निकलता तो ज्वर भी प्रगट हो जाता है ।

रोग प्रतिरोध के सरल उपाय

माधारणतया यह रोग भयङ्कर तथा असाध्य
सम्भा जाता है । विशेष करके जब पाश्चात्य
चिकित्सा पद्धति द्वारा इस रोग का पूर्ण निश्चय
हो जाता है तब तो इस रोग को असाध्य ही सम-
झना चाहिये । आयुर्वेद के अनुसार इस रोग का
ज्ञान पूर्व रूप से ही हो जाना है । उन्हीं समय रोग
प्रतिशोधक क्रियाओं को शुरू करने से रोग का
पूर्ण तथा निवारण किया जा सकता था । आयु-
र्वेद के अनुसार जिन रोगियों के बल, मांस तथा
शुक्र व पाचकाग्नि का क्षय नहीं हुआ है वे सभी
साध्य हैं ।

इसलिये जब क्षय के पूर्व रूप के लक्षण प्रतीत
हों अथवा केवल सन्देह मात्र हो उसी समय से रोग
प्रतिरोधक उपायों को बरतना चाहिये । इन रोग
प्रतिरोधक उपायों का एक मात्र उद्देश्य शरीर गत
धातुओं के क्षय की पूर्ति है ।

स्थूल रूप से मानव शरीर प्राच्य तत्वज्ञान की
दृष्टि से ६ धातुओं (आत्मा तथा पंच महाभूत) से
बना हुआ है । इन्हीं धातुओं के क्षय से वातादि
धातु तथा रस रक्तादि धातुओं तथा अन्य भावों
का क्षय होता है । यदि शरीर में इन्हीं पद तत्वों
की समानता स्थिर रहे तो किसी प्रकार रोग होने
की सम्भावना नहीं रहती । अतः जब क्षय रोग का
सन्देह हो अथवा किसी भी प्रकार का क्षय हो तो
इन पद धातुओं की पूर्ति का प्रयत्न औषधि तथा
आहार विहार द्वारा करना चाहिये ।

क्षय रोग में पट्ट धातु पूर्ति के उपाय

मंक्षप में इन पट्ट धातुओं में से प्रत्येक की क्षय पूर्ति के उपाय लिखे जाते हैं।

१-प्राण तत्व की पूर्ति—

आत्मा, मन, शरीर तथा इन्द्रियां इनके संभोग के जीवन आयु अथवा प्राण x रहते हैं। क्षय रोग में शरीर की प्राण अथवा जीवनीय शक्ति क्षीण होने लगती है। इस क्षय पूर्ति के अच्छे उपायों को ऋषियों ने बहुत प्राचीन काल से बतलाया है।

अ-अंकुरित धान्य का उपयोग—गेहू, चना, मूक, मटर आदि धान्यों में प्राण तत्व प्रमुख रूप में पड़े रहते हैं। जब उनमें भिगाकर रखने से अंकुर निकलते हैं तो उनमें प्राण शक्ति जागृत हो जाती है और इस अंकुरित धान्य की खाने से साक्षात् प्राण तत्व की उपलब्धि होती है। इस प्राण तत्व को आधार ममक मनुष्यों ने वनस्पतियों के बीज गेहू, चान आदि का बाहार रूप में महय किया है।

ब-सद्यः उद्धृत हरी वनस्पति, फल अथवा शाक हरी वनस्पतिया फल अथवा शाक सजीव द्रव्य हैं और उनकी एक निश्चित आयु होती है। इन प्राण मय हरी वनस्पतिया, फल अथवा शाक को तुरन्त तोड़ कर तुरन्त उपरस्थ करने से अधिकृत रूप में प्राण तत्व शरीर में प्राप्त हो जाता है। शरीर पोषण की दृष्टि से इन हरी मद्यः उद्धृत वनस्पतियों का बड़ा महत्व है। तोड़ने के बाद जितनी ही देर में गायी जायगा उतना ही गुण कम होता जायगा।

स-स्थान पान या पारोष्ण दुग्ध—माता अथवा

पशु के स्तनों में जब तक दुग्ध रहता है तब तक वह शरीर का एक जीवित संप्राण भाग होता है। इसलिये स्तन पान से प्राणमय दुग्ध प्राप्त होकर शरीर का अधिकतम वर्धन व पोषण होता है।

बालकों के लिये माता के स्तन का दूध अमृत अथवा प्राण के समान हितकारा है। पशुओं का स्तन पान भी लगभग उतना ही प्राणप्रद है। उधों ही दुग्ध बाह्य आता है वह विकृत होने लगता है और उसकी प्राण शक्ति क्षीण होने लगती है। इस लिये स्तन के बाहर पारोष्ण दुग्ध का अपार महिमा है।

इन अंकुरित धान्य, मद्यः उद्धृत वनस्पति, फल अथवा शाक व ताजा दूध में शरीर पोषक सभी तत्व व विटामिन प्रचुर मात्रा में पाये जाते हैं। प्राचीन काल में ही प्राणप्रद तत्वों तथा द्रव्यों की खोज की गई थी और शाकों में जीवनाय गण का वनस्पतियों का एक वर्ग भी सर्वमान्य हो चुका था। जीवनाय गण का ये औषधिया आज भी अपन गुणों में अद्वितीय हैं। क्षय की चिकित्सा में इनका बड़ा महत्व है। अष्टवर्ग, मुलहठी, मुनफा (अगूर) सुग्दपत्नी, मापथर्णी तथा जीवन्ता आदि औषधिया जीवनाय गण में काम आती हैं। इनका काथ तथा घृत अधिकतम प्राणप्रद है।

२-प्राणत की पूर्ति—

आकाश धातु की प्राप्ति के लिये खुले स्थान में निवास करना, मकान की छत ऊँची होना यही मरल उपाय है। स्थान शब्द रहित शान्ति मय होता चाहिये।

३-वायु की पूर्ति -

शुद्ध वायु की प्राप्ति के लिये शुद्ध स्वच्छ गृह में

x शरीरविशेष तत्वक संभोगे धारि जीवितम् ।

ध० सू० अ० ।

निवाम, धूलि रहित मैदान में भ्रमण तथा सुगन्धित, समशीतोष्ण वायु का सेवन करना ये सरल उपाय हैं।

प्राणायाम

वायु तत्व की प्राप्ति का यह एक अनुपम साधन है। आजकल इसका प्रचार बहुत कम है। इससे शरीर के प्राण तथा अग्नि दोनों ही प्रज्वलित होते हैं साथ में वायु तत्व की उपलब्धि भी होती है। इस क्रिया से शरीर में शुद्ध प्राणान्वित रक्त का संचार होता है। जिससे शरीर के सर्व भागों की अभिवृद्धि तथा मल का निःसर्ग होता है। यक्ष्मा रोग को रोकने का यह एक केवल अद्वितीय उपाय है पर खेद है कि रोग की इतनी वृद्धि होते हुये भी इस क्रिया का प्रचार बहुत कम है। वैसे तो केवल इस एक मात्र उपाय का अवलम्बन करके जिसमें एक पैसा भी व्यय नहीं होना संसार की ममत्त चिन्तित्सा पद्धतियों को परास्त कर सकता है।

४-अग्नि की पूर्ति—

संसार के सभी जीव सूर्य से उष्णता प्राप्त करते हैं। मनुष्य भी सूर्य से तथा वनस्पतियों से उष्णता प्राप्त करता है। ये वनस्पतियाँ अपनी उष्णता सूर्य से प्राप्त करती हैं।

सूर्य प्रकाश—मनुष्य को सूर्य प्रकाश से अग्नि की पूर्ति करनी चाहिये। ज्ञान रोगियों के लिये सूर्य प्रकाश अमृत तुल्य है। इससे ज्ञान के दोष पाचन अथवा जन्तु नाशन के साथ २ प्राण शक्ति का प्राप्त होता है। ज्ञान रोग से बचने के लिये नित्य प्रति १०-५ मिनट सूर्य प्रकाश में रहना चाहिये। सूर्य किरण का सेवन इस रोग में अतीव हितकारी है। व्यायाम से भी उष्णता की उपलब्धि

होती है।

उष्ण भोजन से भी शरीर को उष्णता व बल मिलता है।

उष्णता उत्पादक अनेक वनस्पतियों तथा खाद्य के सेवन से भी यही कार्य होता है। आहार का अधिक भाग उष्णताके रूपमें परिवर्तित हो जाता है।

५-जल की पूर्ति—

जल शरीर पोषण का एक साधन है। सब तत्व द्रव रूप में घुलकर ही शरीर का पोषण करते हैं। वायु अग्नि तथा पृथ्वी आदि तत्व जल में घुलकर एकरस होकर ही शरीर का पोषण करते हैं। मानव शरीर तथा वनस्पतियों में ३ से अधिक जल होता है। इस जल का पूर्ति के लिये प्रचुर जल अथवा तरल द्रव्य जैसे दुग्ध दधि तथा फल रस इन् रस आदि का पान करना चाहिये। सब उद्धृत वनस्पतियों से भा पर्याप्त मात्रा में जल प्राप्त होता है।

६-पृथ्वी की पूर्ति—

पृथ्वी तत्व की पूर्ति आहार अथवा वनस्पतियों से होती है। इसलिये बल, मांस वर्धक वृहण वृष्य द्रव्यों का उपयोग किया जाता है। पार्थिक पदार्थों की कमी ही से शरीर का भार कम होता जाता है। वृंहण पदार्थों के सेवन से शरीर का भार बढ़ता है। मन को प्रिय स्वादिष्ट, सुगन्धित पदार्थों के सेवन से भी शरीर की भार वृद्धि होती है।

इस प्रकार इन ६ धातुओं की पूर्ति होकर ज्ञान रोग अवसान हो जाता है।

यक्ष्मा में प्रतिरोध पंचका—

१-ताजे से ताजा भोजन, फल, हरी वनस्पतियों सह: उद्धृत फल व वनस्पति, अंडुरित धान्य व धारोष्ण दूध का सेवन करना।

- २-स्वच्छ आकाश व वायु का सेवन करना ।
 ३-नित्यप्रति प्राणायाम करना कुल्लव्यायाम करना ।
 ४-स्वादिष्ट सुगन्धित व रुचिकर भोजन करना ।
 ५-धीर्य का हर प्रकार से मरत्तण करना, निद्रा का संयम रखना ।

अधिकतम लाभदायक सत्ते ५ ध्यूक द्रव्य :-

१-दूर्वा—

हरी अथवा सफेद दूर्वा के स्वरम को रात्रिकर या मधु मिलाकर पान करना । इससे बढ़कर प्राण दाता, बलदाता अन्य औषधि नहीं है । गरीबों के लिये यह मोती से बढ़कर है ।

शाखा में इसको शतधीर्य अथवा सहस्र धीर्या कहते हैं । इसके सेवन से सीसुना या हृत्कार गुना बल लाभ होता है । इससे रक्तस्राव कैसा भी भयङ्कर हो तुल्य बन्द हो जाता है । शुक्र क्षय जन्य यक्ष्मा में भी लाभ करता है ।

२-वसा—

इस रोग में वसा जगत्प्रसिद्ध है । वसा हमेशा सदा उद्धृत हाना चाहिये । हमारे अनुभव में इस राग में फल सबसे अधिक लाभकर है ।

१-१ पाव वासा पुष्प को राज गो दुग्ध में फाय करके ५१ क्षर मिमी में शरबत बनाकर रखें । अधिकतम लाभकारी है । यह गरीबों को सहस्रपुट अथक क तुल्य है । यह उबर, काम रक्तस्राव आदि भयका लाभ करता है ।

३-वंशलोचन—

यह भी एक अपूर्व द्रव्य है । इसके गुण स्वर्ण तथा प्रवाल के सदृश हैं । इसके चूर्ण के समान घृत या मन्थन व मिम्री तथा मधु मिलाकर एक समय प्रातः इच्छानुरूप पेट भर चाटें । भूख लगने पर ही

रात्रि में भोजन करें । इस प्रकार एक समय में ४ से ८ लोला तक वंशलोचन खाया जा सकता है । इसके सेवन से शरीर दिव्य हो जाता है । सभी धीयरोग जड़ से अच्छे हो जाते हैं । यक्ष्मा के उबर, कास रक्त स्राव आदि मद्य को लाभ करता है । फेफड़े के विवरों को भी भर देता है ।

४-जीवन्ती—

सर्वत्र ताजी जीवन्ती न मिलने से इसका घृत अथवा काथ इस रोग में बहुत हितकारी है । यह अपूर्व प्राणदाता है । ताजी जीवन्ती के गुण पारद भरम के सदृश हैं । जीवन्ती घृत यक्ष्मा में बहुत प्रसिद्ध है ।

५-मुलेठी—

२-मधुयुष्टी चूर्ण धी या मन्थन मिमी मधु —प्रत्येक १-१ छटांक
 —इन मद्यको एक में मिलाकर प्रातःकाल पेट भर चाटें । भूख लगने पर ही भोजन करें । यह अपूर्व बल धीर्य धर्यक है इससे लक्ष्मा के मद्य लक्षणों को आगम होता है ।

रोग न होने पर भी स्वस्थ मनुष्य इनको श्वी विधि से सेवन करके अपना काणकल्प कर सकता है । यह एक दिव्य रमायन है । जिसे इच्छा हो सेवन करके देव ल, ये सभी द्रव्य सुलभ हैं इनके प्रयोग से प्राण, आयु, बल तथा धीर्य सभी प्राप्त होते हैं । जिन्हें अपना बज्र यज्ञान का शीक हो, शरीर को हृष्ट पुष्ट और सुन्दर बनाने की इच्छा हो, शरीर का बल धीर्य से पूर्ण रखने की इच्छा हो, पर बैठे प्रयोग कर दें । वंशलोचन के प्रयोग से मद्य प्रकार के धीर्य दोष दूर होकर पूर्ण पुंसत्व प्राप्त होता है चय तो आता ही रहता है ।

क्षय की कुछ ज्ञातव्य बातें

लेखक—श्री० कन्हैयालाल जी रा० भट्ट ।

—परिवर्तनशील जगत जीवों का अनुचित हास होजाता है, महाजीव, वृद्धि नहीं होती, उस अवस्था को क्षयज कहा जाता है ।

—हर जगह एक ही प्रकार का क्षय नहीं होता ।

—प्रदेशानुभेद से जीवों में जिम प्रकार के क्षयज होते हैं उनमें आहार विहार और वहां के वायु-मण्डल के अनुसार ही उमी प्रकार के क्षयज होते हैं ।

—इस लिये हर जगह एक ही प्रकार की चिकित्सा लाभदायी नहीं होती, क्योंकि उसमें कारण भूत उन उन जीव भूतों की जीवन रहनी और उसके भोग्य खाद्य पादार्थ होना है ।

—प्राकारानुभेद से जहां तहां प्रदेशानुकूल तदंग-भूत खाद्य पदार्थानुकूल और जीवों की रहन सहन की रीति देखकर चिकित्सा होना चाहिये ।

—व्यवस्थित सुचिकित्सा ही जीवभूतों को सहाय दे सकती है ।

—जीवों के जीवनके पंच प्राण और उसके अधार शरीरस्थ पंचतत्व उसकी सुव्यवस्था द्वारा निदान करके चिकित्सा करना ठीक होगा । ऐसा करने से—

ये ही पद्धति ठीक है और सब गलत है ।
ऐसा भ्रम पिट जायगा ।

सुमाध्य चिकित्सा होगी, दुःसाध्य, कष्ट-साध्य कम होगा, असाध्य जैसी बात न रहेगी ।

—उमके लिये वेद बड़ा पदीप है । सामान्यतया

किस जगह किस प्रकार की चिकित्सा करना, आर्यावर्त के लिये वेद में से मिलेगा । वही 'ऋतन्मत इति निदेष—जैसा पूर्ण होगा । अग्नि उपा-मना' वायु और जल की उपासना का उसमें बड़ा भारी वर्णन है ।

—एक ये भी बात है कि आर्यावर्त में नवजात शिशुओं को सर्व प्रथम जो सुवर्ण भस्म, मौक्तिक भस्म, कुंवार रस, विडङ्ग चूर्ण, घृत, मधु इत्यादि चारण दिया जाता है, वह भा वेद प्रणीत एक संस्कार का विधान ही है ।

—इस रीति से जो शिशुओं को प्रायः रक्खा जाता है । सामान्यतया, शन जीव, भागी होता है । फिर भी यज्ञ चिकित्सा की अपेक्षा यज्ञ मय जीवन बनाना अनिवार्य है ।

सुज्ञामिरया हविषाजीवनाय कमज्ञातयच्चाटुतराजयधमात् ।
प्राहिर्जप्राहु यद्येत्तदेनं तस्या इन्द्राग्नी प्र सुमुक्त्मेनम् ॥

(अथर्व० का० ३ अनु० ३ सूक्त० ११ मं० १)

—फिर भा र्याद प्राणोत्क्रमण हुआ तो नवजीवन के लिए इस प्रकार की चिकित्सा से कष्ट भय का भान न होगा ! सुख का प्रकाश होगा और प्राणो-न्नति होगी, क्योंकि आखीर तो ये एक प्रकार से प्राण का प्रसव काल ही है न !

पुनरपि वही बात कि—व्यवस्थित सुचिकित्सा ही जीव समुदायों को यथार्थ रूप में सहाय दे सकती है ।

क्षय के विभिन्न स्थान

लेखक- श्री० कविराम चरोडकुमार श्री आयुर्वेदशास्त्रकार, मुल्तान ।

क्षय रोग इन भीषणतम व्याधियों में से है जिनका नाम मुनश्चर ही रोंगटे खड़े हो जाते हैं । आम जनता में चिरकाल से यह धारणा रहा है कि यह असाध्य व्याधि है और एव चार जिसका दामन पकड़ लेती है उसके जीवन का क्षय (नारा) किये और उसे नहीं छोड़ती । सम्भवतः इसी भाव में इसका ऐसा नामकरण किया गया है ।

इस व्याधि का अगर इतिहास देखा जाए तो ज्ञात होगा कि प्राचीन समय में जब भारतीय समाज सादा खान-पान, सुली हवा का सेवन, नैतिक व्यायाम आदि बातों की ओर विशेष ध्यान देता था तब इस भीषणतम व्याधि का शिकार कोई विरला ही व्यक्ति होता था । परन्तु ज्यों-२ भारतीय समाज इन नियमों का उल्लंघन करता गया, आवश्यक भोजन, सफ्त शुद्धता की अपेक्षा की जाती रही, भारतवर्ष में इस व्याधि की वृद्धि होती गई । एक समय था जब दूसरे देशों में असाधारण तौर पर इस व्याधि का प्रसार था परन्तु राज्य की ओर से जनता के स्वास्थ्य और सफाई का प्रबन्ध होने पर धीमे-२ ऐसे कर्मों की सख्या घटती जा रही है परन्तु भारतवर्ष में अभी तक भी इस ओर पूरा ध्यान नहीं दिया गया, शहरो का तन्त्र जीवन, घरेलू विन्धायें, जीवन शक्ति (विटामीन) हीन भोजन, सार्वजनिक अस्वच्छता, मनोरंजनाभाव इन सबने मिलकर भारतीय युवक को बहुत ही दयनीय एवं क्षयदिक व्याधियों का दाम बना दिया है ।

क्षय रोग पर प्राचीनकाल से अनुसंधान किया जा रहा है । आयुर्वेद के प्राचीन ग्रन्थों चरक सुभु-टादिक में इसका अच्छा वर्णन पाया जाता है । जैसा कि उपरोक्त भूमिका में स्पष्ट है कि जीवन की इन आवश्यक मूल बातों के अभाव में शारीरिक जीवनीय शक्ति (Vital force) क्षात शक्ति की क्षीणता के कारण क्षय के कीटाणु के प्रवेश से इस रोग की उत्पत्ति होती है । नवीन एलोपैथिक विज्ञान भी इसी सिद्धान्त की पुष्टि करता है । लेकिन क्षय के कीटाणु कितनी दूर तक अपना काम करने हैं, शरीर के किन विभिन्न स्थानों में जाकर क्या क्या द्रव उत्पन्न करते हैं इस विषय में एलोपैथीने अच्छी खोज की है ।

क्षय का मुख्य स्थान फुफ्फुस (Lungs) या थाम बाहिनी नालियाँ मानी गई हैं । शरीर की विभिन्न जर्माका ग्रन्थियों Lymphatic Glands में भी क्षय के कीटाणु Tubercle Bacilli सक्रिय रूप में रहते हैं और जब उपरोक्त कारणों से शारीरिक वातक क्षीणता हो जाती है तब फुफ्फुस में प्रवेश करने के फुफ्फुसीय क्षय रोग (Pulmonary Tuberculosis) का कारण बनते हैं । यही क्षयरोग विशेषतया पाया जाता है शरीर के अन्य विभिन्न उपद्रवों का मूल कारण भी यही बनता है ।

इस रोग का प्राग्भ्य अधिकतया हल्के रूप में होता है और कालान्तर में यह रोग उद्वृद्ध होता है इसलिये इसे चिरस्थायी उर-क्षय रोग कहते हैं ।

प्रारम्भ में बहुत धीरे २ छोटी २ श्वास नालियों के प्रान्त भाग में शोथ प्रारम्भ होता है और यह शोथ धीरे २ शिखर वी अन्यान्य श्वास नालियों में भी फैल जाती है। रोग भिन्न २ व्यक्तियों में भिन्न २ रूपों में प्रारम्भ होता है। किमी २ रोगी में इसका प्रारम्भ साधारण अग्वास्थ से होता है अर्थात् शरीर की शक्ति घटती जाती है, कुछ पांडुता रहती है। हृदय थोड़े श्रम से धड़कने लग जाता है भार बढ़ता नहीं और कभी २ सायंकाल के समय हाथ पर में कुछ गर्मी सी प्रतीत होती है। किसी २ व्यक्ति में प्रतिश्याय के वेग होते हैं। थोड़े थोड़े समय के बाद प्रतिश्याय या श्लेष्म ज्वर का वेग होकर और व्यक्तियों के समान जल्दी न हटकर कई दिनों तक बना रहता है इसी प्रकार किसी ज्वर (जैसे-श्लेष्मज्वर, खमरा, कास-ज्वर (Broncho Pneumonia), आंत्र-ज्वर (Typhoid) से मुक्त होने के बाद भी यदि रोगी निर्बल और कुश बना रहे और उसे हलका २ मा ज्वर आता रहे तो उसमें भी इसी रोग का संदेह करना चाहिये। यदि किसी व्यक्त को खांसी बनी रहे और महीनों या वर्षों तक खुशक खांसी उठती रहे। विशेषतया रात्रि के समय और रात्रि में भी प्रातःकाल के समय-उस में चाहे विशेष कफ स्राव न भी हो अथवा पतला सा भागदार कफ निकले और ऐसा रोगी युवक या युवती हो तो इस रोग का संदेह कर लेना चाहिए। कभी २ एक सर्वथा स्वस्थ व्यक्ति को निष्कारण सहसा रक्त की वमन हो जाती है और उसके बाद भी थूक के साथ रक्त आता रहता है। इस रक्त वमन से उरःक्षय रोग का संदेह करना चाहिये। फुफ्फुस में विद्यमान क्षय के अंकुरों के श्वास पास रक्त का अधिक मंचय हो जाने से और किसी

अंकुर के फूट जाने पर यह रक्तस्राव हो जाता करता है। १० प्रतिशत के लगभग रोगियों में यह रोग इसी तरह प्रारम्भ होता है कई रोगियों में यह रोग पार्श्व शूल के लक्षण से प्रारम्भ होता है। छाती के एक पार्श्व में मन्द २ शूल रहती है। थोड़ी २ सदीं लग जाने, थोड़ी वर्षा पड़ जाने वा स्वल्प से कारण से सांस के साथ ये पार्श्वशूल के दौरे होते रहते हैं। फुफ्फुसावरण में क्षय के अंकुरों के उत्पन्न हो जाने से यह रोग प्रारम्भ होता है। कई रोगियों में श्वास काठिन्य या थोड़ा चलने से श्वास का फूल जाना इस रोग का प्रारम्भिक लक्षण है। जब फुफ्फुस के किसी एक भाग की श्वास नालियों में क्षय रोग जन्य शोथ हो जाये और फुफ्फुस का वह भाग सांम में भली प्रकार भाग न लेता हो तो सांस फूलने लगता है जिससे पूर्ववत् शारीरिक श्रम करने की शक्ति नहीं रहती। इसी प्रकार यदि किमी रोगी को भूख न लगती हो, अग्निमांश व अरुचि हो, आध्मान रहता हो और इन लक्षणों के साथ शरीर का वजन घटता जाता हो तो भी इस रोग का संदेह करना चाहिये। यदि अग्निमांश के लक्षणों के साथ भार न घटता हो तो इस रोग का संदेह नहीं होता। कई रोगियों में सायंकाल हलका सा ज्वर हो जाता है और यदि ऐसा ज्वर कुछ काल तक निरन्तर वा टहर २ कर होता रहे और रोगी का भार भी घटता हो तो भी इस रोग का संदेह होजाना चाहिये और यदि श्रम करने से यह ज्वर हो जाता हो अर्थात् जिस दिन श्रम किया जाये उस दिन सायं ज्वर हो और जब श्रम न करे तो ज्वर न हो तो इस रोग का संदेह करना चाहिए। साथ ही रोगी का प्रातः वा सायं का ताप परिमाण देखने से यह प्रतीत हो कि प्रातः का तापमान

साधारण से बहुत नीचे वा साय ४ से ६ के बीच रहता है और इस प्रकार प्रातः वा साय के ताप परिमाणों में अधिक अन्तर है तो इस रोग का संदेह करना चाहिये। विशेषतया यदि दो हीन मील चलने से १ डिग्री ताप परिमाण बढ़ जाये और १२ घण्टे लेटने पर भी घना रहे तब तो इस रोग का प्रबल संदेह करना चाहिये। क्रियाओं में या चालकामें यदि साय तापमान ८६ भी हो तो भी रोग का संदेह न करना चाहिये क्योंकि उनमें ताप मान कुछ स्वाभाविक अधिक रहता है। आर्तव के समय या पहिले भी ताप परिमाण कुछ अधिक रहता है। जब कभी रोगों को रात्रि के समय स्त्रोद आये अर्थात् सायकाल का उब उतरते समय यह स्त्रोद आये तो भी इस रोग का संदेह हो सकता है। यदि किसी रोगी को कुछ २ काल के बाद विषम उबर के से उबर के तीव्र आक्रमण हों मूर्ति जागकर तापमान १०२ हो जाये पसीना उतर आए और ऐसा कुछ २ विषम दिनों के अन्तर से हो तो भले रिया नहीं समझना चाहिये। इसके बीच के दिनों की अवधि नियमित होती है। इसी प्रकार यदि किसी रोगी की नाड़ी मरुया ८० से अधिक हो, हृदय थोड़े अम से धड़कने लगे, रक्त रसा दबाव १०० से कम हो तो भी इस रोग का संदेह करें। गण्ड माला या कान के फाड़े पीडा के एक पार्श्व की लसीका ग्रन्थियां फूली हुई हों कभी २ उबर आता हो तो भी क्षय रोग के शीघ्र हो जाने की संभावना है ऐसा समझ लेना चाहिये। कई नवयुवकों या युवतियों में इस रोग के साथ प्रारम्भ में उदासीनता का रोग वा बातिक नैर्बल्य के चिह्न अधिक स्पष्ट होते हैं। ऐसे नवयुवक या युवती उदासीन

दुखी या एकांतप्रिय ध्यानशील हो जाते हैं। कइयों में वामना मैथुनेच्छा या ऐसी विशेष चरमाभाविक धातें उत्पन्न हो जाती हैं। किसी-की भयङ्कर स्वप्न आने लगते हैं और भ्रमना अनिष्ट दासता है। किसी २ को मद्य पदार्थों में दीप दीखने लगता है। भोजन सम्बन्धी-पाम के व्यक्तियों में दीप की भावना होने लगती है। नवयुवतियों में आर्तवनाश वा मन्दता की शिकायत युवकों तथा युवतियों के मूत्र में फास्फेट आते हैं जिन्हसे शरीर की क्षीणता का पता लगता है। कई निर्बल या पाण्डुर होते जाते हैं और उनकी आर्यों का प्रबलता बहुत अधिक स्पष्ट हो जाता है। किन्हीं २ म सहसा-युर्मोनिष्ठा होना भा प्रतीत होता है पर वास्तव म वह म क्षय रोग होता है। कभी २ स्वर भङ्ग हाकर या साथ यह रोग होता है पर प्रायः स्वरभङ्ग इस रोग का एक उपद्रव होता है। बूढ़े व्यक्तियों में कई बार उर क्षय का पता ही नहीं चलता लोगों को विश्वास है कि बूढ़ों में यह होता ही नहीं। कई गैरों को खामा रहती है पर वास्तव में यह क्षय रोग होता है। अतः किसी बूढ़े आदमी को खामा होकर बनो रह, बल गम गिरता गइ और निर्बलता बढ़ता जाती है उबर भी होन लगे तो यही रोग समझें।

इसका दूमरा रूप आंत्रिक क्षय रोग है। इसमें या तो (१) प्राथमिक आंत्रिक सक्रमण (२) और्यमर्गिक रूप से आंत्रिक सक्रमण (३) अत्र चक्रदाकला से आंत्रिक सक्रमण (४) प्राथमिक आंत्रिक ग्रन्थिया का सक्रमण (५) प्राथमिक अन्त्र चक्रदाकला का सक्रमण। इन उपरोक्त द्वागों से क्षय के कौटाणु आन्त्रों में पहुँच कर आन्त्रक्षय रोग उत्पन्न करते हैं। शुरू में साधारणतः

कभी २ उदगमय, मामूली हरारत और पेट में दर्द के सिवाय और कोई लक्षण नहीं मिलता। कभी-कभी सहमा रक्तस्राव या रक्तातिसार दिखाई पड़ता है। जिसकी वजह निर्णय करना प्रथमतः दुःसाध्य होता है। जब तक रोगी का बल मांस ज्ञय नहीं होता तब तक चिकित्सक को भी ज्ञय रोग का संदेह नहीं होता। साधारणतः कोष्ठबद्धता या अतिसार (प्रायः कर अतिमार) से रोगी को तकलीफ रहती है। बद्धकोष्ठ रोगी धीरे २ जीर्ण वा दुर्बल होते जाते हैं। अतिमार के समय पहिले पहल पेट में सामयिक मामूली दर्द और बाद में लगातार दर्द होता है। भानाङ्ग का अति दुर्गन्ध युक्त पाखाना होता है। हर समय साधारण ज्वर रहता है और कभी-कभी १०२° या १०३° तक पहुँच जाता है। कभी २ यह ज्वर इतना न्यून होता है कि दिन में तीन चार चार ताप परिमाण देखे वगैर ज्वर का पता नहीं लगता। पेट में आधमान हो जाता है। पतला दस्त बराबर होता रहता है। और रोगी का मांस ज्ञय तथा दुर्बलता मोचने का कारण होते हैं। रोगी क्रमशः रक्त शून्य होकर पाण्डु वर्ण होजाते हैं।

इसमें दक्षिणकुक्षि में दर्द रहता है। पेट में गुन्म पिण्डवत् सरम पदार्थ अनुभव होता है। कभी वह स्थिर तथा दृढ़ कभी २ मामूली हिलता जुलता और कृद्ध नरम सा मालूम होता है। जिस क्षेत्र में पेट वायु से भरा रहता है या आन्त्रच्छदाकला आक्रान्त होने की वजह से प्रदाह पैदा होता है वा पेट में स्राव जम जाता है। उस जगह में सम्मिलित आन्त्रिक ग्रन्थियों या आन्त्रों से पैदा हुआ वह कठिन पदार्थ अनुभवे करना मुश्किल होता

है। आन्त्रच्छदाकला के आक्रमण में उसके प्रदाह से पैदा हुआ जो स्राव होता है वह जलीय या रक्त हो सकता है, जो पेट में जम जाने से उदर रोग पदा करता है। धीरे २ रागी का हृत्पण्ड भी दुर्बल होजाता है। जिस कारण से और पेट में जल रहने की वजह से रोगी को श्वास कष्ट का अनुभव होता है।

आन्त्रच्छदा कला प्रदाह का कोई कार्यकारी लक्षण प्रकाशित न होकर गुमरूप से यह बीमारी होसकती है। सहमा आक्रमण बहुत कम होता है और होने से खतरनाक भी है। शक्त क्रिया के बाद रोग निर्णय सरलता से होता है। जहां यह धीरे २ शुरू होता है वहां पेट में मामूली दर्द जैसे उदर वायु से भरा हुआ होता है और हरारत हुआ करती है, जिससे पहिले पहल आंत्रिक ज्वर का भ्रम पैदा होता है आन्त्रच्छदा कला के प्रदाह में पेट में स्राव संचित होना अति साधारण है मगर स्राव बहुत कम क्षेत्र में होता है, जो कि जलीय या रक्तमय दोनों प्रकार का होता है पर जलीय स्राव ही ज्यादा होता है। पेट का आकार बढ़ जाना स्वाभाविक है। वायु पूर्णतया शुरू से ही रहती है और पहिली हासल साधारणतः आन्त्रों की अङ्ग शिथिलता से ही पैदा होती है। पुरानी अवस्था में वायु का पैदा होना आन्त्रों की कर्म हीनता या शक्ति हीनता से ही होता है। तरुण अवस्था में ज्वर ताप बहुत बढ़ जाता है और १०३° या १०४° तक देखा जाता है। लेकिन पुरानी अवस्था में ज्वर कम होता है।

बहुत दिन तक अतिसार या कोष्ठबद्धता रहना साथ ही साथ रोजाना थोड़ा बहुत ज्वर होजाना, पुष्टि का अभाव और बल मांस ज्ञय देखने से ही

यद्यपि बीजाणुओं के सक्रमण का संदेह होना चाहिये। विरोगतः पुनः पुनः से यद्यपि का आक्रमण रहने से या गले में निरुद्धिया देवने से रोग निर्णय में अशुभविधा नहीं होती है। अनुवोक्षण यन्त्र की सहायता से मल परीक्षा करने से यद्यपि बीजाणुओं का पता लग सकता है। X-ray इस रोग का निर्णय करने में सहायक होती है। शुरू से ही उमका सहायता लान से पाहली ही हालत में रोग निर्णय सम्भव होता है।

क्षयरोग के इन मुख्य दो भेदों के अतिरिक्त निम्न स्थानों में भी क्षय का प्रकोप हो सकता है।

- (१) नाक (No. ०)
- (२) श्वास पथ (Pharynx)
- (३) कण्ठ (Larynx)
- (४) अन्त्रिक्रमन्यिया (Ileo-Caecal Glands)
- (५) मधि (Joints)
- (६) वृक्क (Kidneys)
- (७) लम्बीकाग्रन्यिया (Lymphatic Glands)
- (८) मध्य ग्रन्थिया (Mediastinal Glands)
- (९) मेषवटलग्रन्थिया (Mesenteric Glands)
- (१०) उदरकला (Peritoneum)
- (११) त्वचा (Skin)
- (१२) सुपुम्ना (Spine)
- (१३) मीक्षा (Spleen)
- (१४) जिह्वा (Tongue)
- (१५) मन्त्रिकावरण तथा मन्त्रिक

(Miliary or Leptomeningeal)

नासाक्षय रोग-

यह बहुत कम मिलता है। और प्रायशः एक रोग के रूप में पुरुषों की अल्पेय क्षियों में अधिक

पाया जाता है और १५ से ३० वर्ष की आयु में होता है। इसमें नासापटल का सम्मुख भाग और नासास्थि का निचला हिस्सा प्रस्त होते हैं। इसमें सेब के गूरे के समान क्षय के दान पाये जाते हैं। परिणामतः नासापटल धीव से फट जाता है। यह बीमारी बहुत धीरे-धीरे फैलती है। यदि समय पर चिकित्सा की जाए तो आराम होसकता है।

श्वास पथ क्षय रोग-

श्वीपसर्गिक सक्रमण के परिणाम रूपेण होता है और फिर रोग प्रण के समान इसमें भी प्रण होजाते है और श्वासपथ की रलेप्मकला सूजी हुई तथा "कृमिभक्षित" की प्रतीति होती है जिमको झोलकर देखने पर क्षय कीताणु पाये जा सकते हैं। यह रोग भी धीरे-धीरे प्रवृद्ध करता है।

कण्ठ क्षय-

कण्ठ क्षय रोग का संदेह तभी होता है जब कि रोगी हमेशा रात की सुगकी या सुरसुरेपन की शिकायत करता है। इसमें रलेप्म कला के पीलेपन के साथ-साथ उर्ध्वगल ग्रन्थियों की शोथ का लक्षण भी मिलता है। अमानाकृति धीरे-धीरे बढ़ने वाले और उभयपार्श्वी प्रण भी पाये जाते हैं। लेकिन यह क्षय रोग का साथ होना जरूरी होता है।

लसीका ग्रन्थि क्षय-

प्रायशः बच्चों को होता है। इसमें अधिकतर पर गलती ग्रन्थियों पर होना है। जिसे हम एडमासा के नाम से कहते हैं। ग्रन्थियों सूजकर बढ़ जाती हैं। कठिन पदार्थ एक साथ ग्रन्थी प्रभा बित होता है। बाद में साथ ही दूसरी ग्रन्थियों में भी सक्रमण होकर वे भी सूज जाती हैं। यह

शोथ फैल कर विद्रधि का रूप धारण कर लेती हैं और अन्त में फट कर अन्दर का द्रव निकल जाता है और ब्रण रह जाता है। इस विद्रधि के साथ २ रोगी को सामान्य ज्वर (जो कि प्रायशः सायंकाल ९६ तक जाता है) रहता है। अग्नि-मांस तथा शक्ति क्षीणता की शिकायत बनी रहती है।

आन्त्रिक ग्रन्थि क्षय, आन्त्र पटल ग्रन्थि क्षय, तथा उदरकला प्रदाह क्षय ये सम्मिलित त्रिपथ है। जो कि प्रायशः अन्योन्याश्रयी रोग है। पहिले आन्त्रिक ग्रन्थियों में क्षय होकर आन्त्रपटल में संक्रमण हो जाता है। और फिर उदरकला प्रदाह क्षय रोग हो जाता है। यह २ वर्ष के नीचे की आयु में कभी नहीं होता। परन्तु २ वर्ष के बाद से लेकर ऊपर की आयु में बहुत होता है। स्त्रियों की अपेक्षा पुरुषों में अधिक पाया जाता है। क्षय के कीटाणु दूध आदि के अपचन के द्वारा आन्त्रों में प्रविष्ट होजाते हैं। यदि भोजन प्रणाली की श्लेष्मकला अस्वस्थ हो तो शायद ही संक्रमण हो जाता है। संक्रमण बहुत धीरे २ होता है और कई महीने लग जाते हैं। शनैः २ सुख और धड़ चीण होते जाते हैं। पाण्डु, आंखों का खुले रहना, ज्वर का आक्रमण और कभी २ उदरामय की शिकायत होने लगती है। इसके मुख्य लक्षण बड़ा हुआ उदर होता है जिसे टटोलने पर ढोल की आवाज सुनाई पड़ती है। इसके तीन मुख्य भेद हैं। (१) जलोदराकृति (२) संश्लिष्ट (३) सिस्टाकृति।

प्रथम भेद में रोगी को थोड़ी पीड़ा होती है। और जलोदर भी उपस्थित रहता है। यदि सूचीवेध से उदर से द्रव निकाल कर परीक्षा की जाए तो

उसमें प्रोटीन की अधिकता और श्वेतकण पाये जायेंगे।

संश्लिष्ट भेद में आन्त्र और उदरकला संश्लिष्ट हो जाती है। अतिभार या मलबन्ध के दौरे होते हैं। आन्त्रावरोध के भी कुछ चिह्न मिलते हैं। दर्द और स्पर्शाक्षमता के लक्षण बहुत स्पष्ट होते हैं। और स्पर्श करने पर संश्लिष्ट मांस अनुभव होता है। इस तरह संश्लिष्ट पटल यकृत के सिरे पर एक अर्बुद के रूप में नजर आता है।

Cyst की आकृति में भी संश्लिष्ट पटल होता है लेकिन बीच में द्रव पूरित सिस्ट का अनुभव होता है। सन्तत ज्वर की आम शिकायत रहती है। और उस ज्वर को देख कर कई बार आन्त्रिक ज्वर का मन्देह होजाता है।

आन्त्रिक ग्रन्थियों के क्षय में रोगी सदा अस्वस्थ बना रहता है। और स्थानीय वेदना की शिकायत रहती है जिसका भ्रम अन्त्रपुच्छ शोथ से होता है।

सन्धि क्षय रोग-

सन्धि क्षय रोग का कारण क्षय होकर क्षय कीटाणु का संख्यावरण में संक्रमित हो जाना है। संख्यावरण के द्रव को निकालकर परीक्षा करने पर उनमें स्पष्टतया क्षय के कीटाणु पाये जाते हैं। यह व्याधि प्रायशः बच्चों में होता है यद्यपि बड़ी उम्र वालों में भी बिनाशक रूप देखे जाते हैं। यद्यपि इसकी उपेक्षा की जाय तो यह व्याधि दूसरे अवयवों में भी प्रविष्ट होजाती है। यह व्याधि धीरे २ होती है। विशेष स्थान कटि और जानु सन्धियां हैं। यद्यपि दूसरी ग्रन्थियों में भी संक्रमण हो

सकता है। इसमें विशेषतः पर रोगी को हलकी वेदना होती है, जिससे लगड़ापन हांजाता है प्रायशः यह वेदना जानु प्रदेश में होती है कभी २ कटि में भी होजाती है। सन्धि सूज जाती है और स्पर्श करने पर पिलपिली प्रतीत होती है। यदि इलाज न किया जाय तो बिद्रधि का रूप धारण कर लेती है।

वृक्क क्षय-

वृक्क क्षय का रोग प्रायः वर औपमर्गिक संक्रमण के परिणाम रूपेण होता है। मा-गारणतः प्रपादक अर्जों का क्षय साथ ही होता है। कभी २ दोनों ही वृक्क ग्रन्थ होते हैं। इसमें भेदक लक्षण (१) पेशाब का बहुत बार २ आना, कभी २ साथ में दर्द भी हाता है। (२) ६०% केसों में पेशाब के साथ खून भी आता है, (३) कटि प्रदेश में हलका २ दर्द होता है। (४) वारे की तरह एक दिन छोड़ कर बुखार भा आता है (५) मूत्र अश्लीय हाता है और इसमें कुछ एल्बुमीन पस और रक्ताणु होते हैं क्षय कीटाणु भी मूत्र के तलछट में पाये जा सकते हैं (६) यदि मूत्रनली परीक्षक यन्त्र से मूत्राशय की परीक्षा की जाय तो एक मूत्रवाहिना (Ureter) के मुह पर कुछ जग तथा शोथ पाये जायेंगे।

वक्षप्रन्थि क्षय-

यह बहुत कम पाया जाता है। उमम मुख्य गौर पर वक्ष प्रन्थिया सूज जाती है और उनमें बहुत तीव्र वेदना होती है और उसके ऊपर के प्रदेश में शोथ और सालिमा फैली हुई होती है उबर भी पना रहता है जो कि वारे वाला होता है। इसमें

रोगी को शीत लगकर बुखार आता है और पसीना आकर बुखार उतरने के साथ २ बहुत क्षीणता आ जाती है। रक्त, पराक्षा करने पर श्वेत कणों की स्पष्ट वृद्धि नजर आती है।

त्वक् क्षय-

प्रायः कर या तो किमी सर्मापथ संक्रामित अस्थि या प्रान्थि के द्वारा यह त्वचा में पट्ट च जाता है इनलिये मदा जाया रूप में हाता है। इस तरह के ग्रण, फरङ्ग रोग के ग्रणों के समान होते हैं यद्यपि गोलाकृति नहीं होते। इसके शिकार बच्चे ही होते हैं बच्चे उम्र में बहुत कम यह बीमारी होती है।

दूसरी अवस्था वह होती है जिममें शारीरिक वात शक्ति की क्षीणता के कारण बाहर से ही क्षय के कीटाणु छिन्न त्वचा के भागों में छिपकर अपना घर बना लेते है और धीरे २ फैलते जाते हैं यह व्याधि शरीर के किमी भी भाग में हो सकता है परन्तु अधिकतर भले और मुंह पर ज्यादा होते हैं जब कि मिर पर बिलकुल नहीं पाई जाती। यह व्याधि भी बच्चों में ही होती है और २० वर्ष के बाद नहीं पाई जाती। इसके ग्रणों की विशेषकृति होती है वे छोटे दाने से लेकर बहुत विशाल भी होते हैं। क्षय के दानों के उभार और चारों तरफ तात्विक शोथ इसके बिभेदात्मक चिह्न हैं शारीरिक क्षीणता, कभी २ उबर आ जाना आदि इसके साथ साथ रहते हैं।

सुषुम्ना-

नवीन विज्ञान में यह व्याधि "पौट की बीमारी" (Potts Disease) के नाम से मशहूर है। इस व्याधि में सुषुम्ना में थोड़ा, सा मड़ाव होता है जो

कि शुरू में नजर नहीं आता इससे कमर में दर्द रहता है जोकि खड़े होने पर बढ़ जाती है। X' Ray की परीक्षा होने पर ही व्याधि का ज्ञान हो सकता है।

सीहा-

यह औपसर्गिक रूपेण होता है प्रायःकर उरः-क्षय रोग के बाद क्षय कीटाणु सीहा में जमा होकर सीहा का रूप धारण कर लेते हैं। सीहावरण में भी शोच हो जाती है इस रोग के परिणाम रूपेण स्थानीय शोथ, वेदना और Polycythaemia होता है।

जिह्वा-

के क्षय रोग जन्य सामान्य तौर पर नहीं मिलते ! वे उथले होते हैं और इनमेंसे पीला स्राव निकलता रहता है-अगर जिह्वा को थोड़ा खुर्च कर उसकी परीक्षा करें तो उसमें क्षय कीटाणु पाए जाने हैं। ये व्रण भी औपसर्गिक होने हैं और गले या फुफ्फुस-में क्षयरोग की व्याधि जीर्ण होने पर ही फलते हैं।

मस्तिष्कावरण तथा मस्तिष्क क्षय रोग—

यह दो तरह का होता है एक तो फुफ्फुसीय और दूसरे आंत्र ज्वर सदृश।

फुफ्फुसीय-

यह व्याधि धीरे २ होती है कुछ सप्ताह पहिले ही शारीरिक क्षीणता के चिह्न स्पष्ट हो जाते हैं। तापमान प्रातः नार्मल तथा सायंकाल १०१° से १०४° तक हो जाता है। ज्यों २ व्याधि जीर्ण होती जानी है ज्वर संतत रूप धारण करता जाता है। कई कैसों में इसके विपरीत सवेरे अधिक और शाम को कम तापमान होता है। रात्रि स्वेद तथा काम भी

हैं जिममें पय मिश्रित स्राव निकलता है। श्वासावरोध के साथ २ चेहरे का नीला पड़ जाना हो जाता है जो कि इसका स्वाम लक्षण है ३ या ५ सप्ताह में या तो यह आंत्र ज्वर का रूप धारण कर लेता है या फिर मस्तिष्क सम्बन्धी लक्षण हो जाते हैं।

प्रारम्भ में कास रोग और श्वास्त्र से भेद करना बड़ा कठिन होता है परन्तु शारीरिक क्षीणता श्वासावरोध के साथ २ चेहरे का नीला पड़ जाना, तापमान का विशेष रूप से बलगम में क्षय कीटाणु पाया जाना।

आन्त्र ज्वर वाले रूप में रोगी शुरू में सिर्फ आलस्य एवं शरीर टूटने की शिकायत करता है। जिसके साथ संतत ज्वर और श्वास नाली शोथ होते हैं। प्रातःकाल तापमान सामान्य और शाम को २-३ डिग्री बढ़ा हुआ होता है कभी २ सवेरे अधिक और शाम को कम होता है। रोगी का शिर भारी रहता है और यह शिकायत बढ़ती चली जाती है और थोड़े दिनों में उसको प्रलाप की शिकायत हो जाती है। पहिले पहल यह शिकायत रात को होती है। संतत ज्वर की शिकायत अन्त तक बनी रहती है, श्वास संख्या भी बढ़ी रहती है काम भी बनी रहती है यद्यपि स्पष्ट रूप में कोई चिन्ह नजर नहीं आता परन्तु मस्तिष्क की नाड़ियों का पक्षाघात उदरकला शोथ तथा फुफ्फुसावरण शोथ के चिन्ह नजर आते हैं। X' Ray परीक्षा करने पर सहायता मिल सकती है।

मस्तिष्कावरण क्षय भी मस्तिष्क क्षय रोग का रूप है। यह पांच साल के बच्चों में सामान्य तौर पर होता है और पारिवारिक क्षय रोग की पृथक् परिणाम रूपेण होता है आंत्रिक क्षय

ग्रन्थिया वच्च त्वय ग्रन्थि पत्रने पर संक्रमण शिग के द्वारा पद्वं च जाता है ।

इम व्याधि में बहुत दिनों तक बच्चों को भूख नहीं लगती और वे धीरे २ सूखते जाते हैं यहा तक कि वे तिलकुल पीले और अक्रिय हो जाते हैं । बच्चों के लिये यह व्याधि प्राय घातक होती है और थोड़े दिनों से लेकर तीन सप्ताह में रोगी मृत्यु का शिकार हो जाता है लेकिन बच्चों में पाब से १२ सप्ताह का कोर्म देखा गया है ।

इस व्याधि की ५ स्थितिया मानी जा सकती हैं (१-२) इममें कड़ापन मिर दर्द, वमन होते हैं (३) इस स्टेट में ऊ घते रहना, पेट का तनाव घुटनों के

मटको फा न होना (Knee Jerk) हो जाते हैं ।

(५) यह अन्तिम अवस्था है इममें दीर्घ मूर्छा हो जाती है और आत्म नियन्त्रण का अभाव हो जाता है ।

इम तरह इम छोटे से लोममें मीने त्वयके विभिन्न रूपों को दिखाने का प्रयत्न किया है । नवीन चिकित्सा विज्ञान अभी भी इमके अनुसंधान में लाग्न है । आयुर्वेद इममें कोई शक नहीं कि मानव समाज के लिये सबसे अधिक उपयोगी एव पुरातन चिकित्सा शास्त्र है । लेकिन हमें इम विषय में अभी भी गहन अन्वेषण एव अनुसंधान की आवश्यकता है ।

पुराने बुखार के रोगियो !

हमारी स्पर्ष क्षमन्त मफलत्ति नं० १ का प्रयोग करिये और चमत्कार देखिये ।

जीर्ण उबर रोगियों का बलहीन हो जाता है, साथ ही यह भा हमारा बहुत समय का अनुभव है कि ६० प्रतिशत उबर रोगियों को आजकल वीर्य-विकार अवश्य होता है । इसलिये उबर नाशक औषधि के साथ २ बल बढ़ाने वाला और वीर्य विकार को नष्ट करने वाली औषधि देने से शीघ्र लाभ होता है । यह सभी जानते हैं 'क स्वर्णयुक्त मिट्ट मकर ध्वज वीर्य विकार तथा निर्यलता के लिये आयुर्वेद की सर्व भेष्ट महोषधि है । हम अपनी स्वर्ण वमन्न मालती नं० १ के निर्माण में हिंगुल के स्थान पर नं० १ का मिट्ट मकरध्वज और स्वर्ण वध के स्थान में स्वर्ण भग्म डालते हैं । मकरध्वज रसायन का मिश्रण स्वर्ण-रक्त मालती के साथ होने पर 'एक और एक सप्ताह वाली बढावत चर्त्तार्थ होता है, और यह अनुपम मालती विषय उबर, जीर्ण उबर सुष, पाम, निर्यलता, वीर्य विकार आदि सभी विकार शाश्वत नष्ट कर रागी क निराशा रूपी बादलों को तभी प्रकार छिन्न भिन्न कर देती है, जिस प्रकार प्रातः कार्कीन सूर्य की किरणें घोम को नष्ट करती हैं । एक बार आप भी अपने रोगी पर उपबहार करें ।

पता:-धन्वन्तरि कार्यालय, विजयगढ़ (अलीगढ़) -

वेदों में-राजयक्ष्मा

लेखक-कविराज महेन्द्रनाथ राय वी० ए० शास्त्री, वैद्यवाचस्पति, ए० आर० पोद्दार आयुर्वेदिक कालेज, बम्बई ।

महर्षि दयानन्द का ही नहीं अपितु प्रत्येक प्राचीन आचार्य का मत है कि वेद सब सत्य विद्याओं की पुस्तक है । अस्तुतः ज्यों २ वेदों का अधिकाधिक स्वाध्याय किया जाये त्यों २ इस सिद्धान्त को सत्यता प्रगट होती जाती है । सूत्र रूप में वेदों में सब विद्यायें विद्यमान हैं, इसमें लेश-मात्र भी संदेह नहीं है । आज हम पाठकों के सामने राजयक्ष्मा विषयक कुछ मन्त्र उपस्थित करते हैं जिससे हमारे कथन की सत्यता स्पष्ट प्रतीत होगी । सूक्त के सूक्त विशेषकर अथर्व वेद में विविध व्याधियों के वर्णन में दिये गये हैं । यह लेख को लेश-मात्र ही दिग्दर्शन कराता है ।

पाठकों की जानकारी के लिये यह कहना अप्रसङ्गिक न होगा कि वेद मन्त्रों के जो अर्थ यहां किये गये हैं वह कपोल कल्पित नहीं हैं अपितु सायण, उच्चट, महीधर, महर्षि दयानन्द, जयदेव वेदालङ्कार आदि के भाष्यों के आधार पर किये गये हैं । अस्तु ! प्रकरणम नुरामः ।

यक्ष्मा की उत्पत्ति—

अनेक कारणों में एक कारण नीचे के मन्त्रों में बताया गया है । वेदों में चरकादि के समान चन्द्रमा के क्षय की कहानी नहीं मिलनी है । नीचे लिखे मन्त्र अथर्व वेद कांड ७ सूक्त ७६ के हैं । इनमें रोग का अधिष्ठान तथा स्वरूप भी बतलाया गया है ।

यः कीकसाः प्रभृच्छाति तलीक्षमवतिष्ठति ।
नि हरिस्तं सर्वं जायाभ्यं नः कश्च ककुदिश्रितः ॥

जो रोग (कीकसाः) पसलियों को तोड़ता है, तथा जो रोग (तलीक्षं फेफड़ों में जाकर बैठता है, तथा जो कोई रोग (ककुदि) गर्दन के नीचे कन्धों और पीठ के बीच में भी जम जाता है । उस (जायान्य) क्षी सम्भोग जन्य प्राप्त होने वाले राज-यक्ष्मा (निरहाः) शरीर के प्राण के बल (रोग क्षमता शक्ति) से निकाल दो ।

यक्ष्मी के बल को बढ़ाओ और स्थिर रखो । यही तो यक्ष्म चिकित्सा का मूल मन्त्र है ।

यक्ष्मा का संक्रमण—

यक्ष्मी जायान्यः पतति स आविशति पुरुषम् ।
तद सितस्य भेषजमुभयो सुचतस्य च ७-७६-४ अथर्व०

अर्थ—स्त्रियों से प्राप्त (अति मैथुनादि द्वारा) राजयक्ष्मा रोग पक्षी के समान (पतति) उड़ २ कर एक दूसरे में संचार कर जाता है । वही पुरुष (भोग के समय) के शरीर में (आविशति) धीरे २ आविष्टता है ।

यक्ष्मा के संक्रमण को रोकने का उपाय—

विद्यवैते जायान्य जानं य तो जायान्य जायते ।

कथं ह तत्र खंडनो यस्य कृषमो हवि गृहे ॥

अथर्व ७-७६-५

अर्थ—हे क्षय रोग ! तेरे उत्पन्न होने के विषय में हम निश्चय से जानते हैं कि तू (य तो जायान्य जायसे) जहां से उत्पन्न होता है और जिस प्रकार हानि कर सकता है (अर्थात् क्षय का कारण एवं संक्रमण आदि के विषय ईश्वर ने वेदों में ऋषियों

निश्चिन्तन ज्ञान का प्रकाश किया है, किन्तु (कथक रोग हनो) किस प्रकार नू बहा क्षानि कर सकता है वहा (यस्य कृष्णो हविर्गृहे) या जिस घर में विद्वान लोग प्रतिदिन दधि औषधियां द्वारा हवन करते हैं अर्थात् विषक्रामक औषधियां (Disinfective & antiseptic) से हवन द्वारा यक्ष्मा के मत्र मूत्र को दूर रक्ता जाता है ।

यक्ष्मा के विष (Toxin) का वर्णन—

ये भ्रगानि मर्यन्ति यक्ष्मासो रोगणात्पथ ।

यक्ष्माणां सर्वेषां विष निरौचनम् ॥ अथर्वे ६ ८ १६

अथ—ये यक्ष्माम ये जा यक्ष्म रोग जनक पदार्थ तुम्हे (रोगण) मूर्च्छा उत्पन्न कर (मदयन्ति) और कषकयी उत्पन्न करे उन सब यक्ष्माणा सर्वेषां विष सब प्रकार के यक्ष्म रोगों के विषों को-त्वत् निरबोच तेरे शरीर से निकालता हू । पाश्चात्य चिकित्सा शास्त्र वेत्ता अच्छी तरह जानते हैं कि (Toxin) विष संचार में प्रलाप कम्प (Shivering) और (Delirium) मुख्य लक्षण हैं ।

यक्ष्मा के लक्षण—

निम्न मन्त्रों में न केवल यक्ष्मा के कुछ विरोग लक्षणों का ही वर्णन किया गया है अपितु अधि प्राण भेद से स्थान विरोग के लक्षणों का भी वर्णन है और यक्ष्मा के प्रसार का भी ।

या सीमान विद्वजन्ति मूर्धानं प्रवर्षणी ।

अहि मन्तस्मिन्मया निद्रं वन्तु बहि बलम् ॥

अथर्वे ० ६-८ १३

अर्थ—ये जो तीव्र रोग पीड़ायें सीमा शिर क ऊपरी भाग को विरुजन्ति और मूर्धानं प्रति शिर क प्रति दौडता है । व सब (अहिमन्ती) क्षिन्ना किन्ना शरीर विकृति पडू चाये (अन्नमया,

रोग शून्य करके तुम्ह से निकल जाये ।

या हृत्पमुपकर्षन्ति चतुस्तन्वति कीकमा ६ ८ १४

अहिमन्ति रक्तमया .. ।

वे पार्श्वे उपपश्यन्तु विपन्ति पृष्टो ।

अहिमन्ति .. ॥ १५

यस्मिन्भीहर्षं मन्वर्षयी पश्यन्तुते ।

अहिमन्त .. ॥ १६

या मुदा चतुस्तर्षयन्त्याणि मोहयन्ति ।

अहिमन्ती .. ॥ १७

अर्थ—जो वेदनायें हृदय की ओर तीव्र गति से जाती हैं और जो (कीकमा) करीक एव पसलियों को जकड़ लती हैं । वे रोग रहित हो शरीर से बाहर निकल जायें ।

जो वेद १४ पार्श्वों को पीड़ित करती हैं और पृष्ठ के मोहरो तक पहुँचती हैं । जो बक्षण और पृष्ठ की ओर जाती हैं तथा जो गुदा तक पहुँचती हैं एव अन्त्रों में मूर्च्छा उत्पन्न कर देती हैं । वह वेदनायें राग रहित होकर शरीर से बाहर निकल जायें ।

या मज्जो निषवन्ति परवि विद्वजन्त च ।

अहिमन्त इनामया निद्रं वन्तु अहिबलम् ॥ ६ ८ १८

अर्थ—जो वेदनायें मज्जा तक को (निर्गन्धती) सुब्धा डालती हैं, और पुरुषों तक में (विरुजन्ति) मन्ताप उत्पन्न करती हैं वह सब वेदनायें नष्ट हो जायें ।

अस पार्श्वे भितापश्च मताप कर पादयो ।

तथा शिरस परिपूर्णं त्व आदि लक्षणों को, यक्ष्मि नाम निर्देश नहीं है तथा अधिप्राण भेद से उनका ही वर्णन किया गया है ।

यक्ष्मा का विस्तार—

अग्निभ्यांते नासिकाभ्यां कर्णभ्यां पुषुकादधि ।
यक्ष्मं शीर्षयय मस्तिष्क जिह्वाया विवृहामि ते ॥
अ० १-१६३-१

हे रोगी ! मैं वैद्य तेरी आंखों, नासिका, कानों
चुचुक (ठोड़ी) शिर, मस्तिष्क जिह्वा से विवृहामि
दूर करता हूँ ।

प्रीमाभ्यस्त उष्णहाभ्यः कीकमाभ्यो अन्नपात ।
यक्ष्मं शीर्षययं अमाभ्यां बाहुभ्यां विवृहामि ते ॥
१-१६३-२

अर्थ—हे व्याधित ! तेरी प्रीमा उष्णहा-१) धम-
नियां, कीकमा जत्र तथा वज्र की अस्थियों
(अन्नक्रयान्) मन्धियों से-२) दोषयं) मुजाओं से
(अंभ्यां) वन्धों से और से बाहुओं से बाहर
निकाजता हूँ ।

आत्रेभ्योस्ते गुदाभ्यो वतिष्ठोरुदरादधि ।
यक्ष्मं कुक्षिभ्यां शोशे नाभ्यां विवृहामि ते ॥
अर्थवे० २-३३-४

हे रोगी ! तेरी आंतों, गुदा, उदर, आमाशय,
कुक्षि (साश) मलाशय आदि से यक्ष्म रोग को
दूर करता हूँ ।

उरुभ्यां ते अक्षीवदभ्यां पार्णिभ्यां प्रपदाभ्याम् ।
यक्ष्ममंभसचंशोषिभ्यां भामदेभससोत्रिवृहामि ते ॥
अ० २-३३-५

हे व्याधित ! तेरी उरुओं से, (अष्टिवदभ्यां
पार्णिभ्यां) सख्त हड्डी वाले दोनों पैरों से
और पड़ियों से (भससः) कटिदेश से (भंसमः)

गुह्यमार्ग—मूत्रमार्ग (मासदं) गुद प्रदेश में उत्पन्न
रोग को दूर करता हूँ ।

हृदयान्ते परिक्रमोमनो हलीपणात पार्श्वभ्याम् ।
यक्ष्मं मस्नाभ्यां शीन्ही यक्ष्मस्ते विवृहामि ॥
अ० २-३३-३

हे रोगी ! तेरे हृदय, क्रोम, (हलीपणा) पिना-
शय, पार्श्व (फुफ्फुमों) और (मस्नाभ्यां) वृक्कों
से यक्ष्म यक्ष्म और मीहा से यक्ष्म रोग को दूर
करता हूँ ।

पाठको ! देव्या आपने राजयक्ष्मा के विस्तार के
विषय वेदों में कितना विशद वर्णन है । आयुर्वेद
के ग्रन्थों में प्रायः वज्र (फुफ्फुमों) के ही राजयक्ष्मा
का वर्णन प्राप्त है । किन्तु वेद तो कहते हैं कि शरीर
के किसी भी अङ्ग से राजयक्ष्मा हो सकता है ।
आजकल सन्धियों, अस्थियों आदि का राजयक्ष्मा
पाश्चात्य चिकित्सा विज्ञान में हम देखते हैं, किन्तु
वेद तो उससे भी आगे जाता है और प्रायः शरीर
के प्रत्येक अङ्ग में राजयक्ष्मा होने की सम्भावना
दिखाता है ।

अब संज्ञा में चिकित्सा के विषय में प्रकाश
डालेंगे । सामान्य चिकित्सा के विषय में वेद कहता
है । शुद्ध वायु और सूर्य प्रकाश तथा पौष्टि उपदार्थ ।
वेदों का यह सिद्धान्त अभी तक प्रत्येक चिकित्सा
विज्ञान में चला आता है और स्थिर रहेगा ।
क्योंकि वेद सत्र सत्य विद्याओं की पुस्तक है ।

यक्ष्म चिकित्सा—

(प्रकाश एवं वायु की महत्ता)

उष्णहा ऊर्ध्वस्तिरभ्याम्यःरःरःरःरःरःरःरःरःरःरःरःरः । तदुक्रांडपिण्ड उरुनाताभवतिस्निह्यतेबास्यातिकांतिफमंयः ॥

२ अनुक्रयान् अन्नकमेण यमन्वयंति अस्थीनीति अन्नक्यं तत्संधिः

सायण ।

सायण ।

तासु वन्तर्जस्या दक्षामि प्ररक्षम एतु निश्चति पराचे ।
एवाह त्वा चेन्निपात्रिहृत्वा जामिश सस्तद् दुहो ॥
अथर्वे २ १० ३

हे व्याधि पीडित ! (त्वा) तुम्हको (जरसि)

वृद्धावस्था तक भी (तासु) पूर्वोक्त उत्तम वायु एव
सूर्य प्रकाश वाला दिशा म (अग्निदधकि) रहने का
आदेश देता हूँ और वहा ही तुम्हे रखता हूँ । ता'क
तेरा यक्ष्मा (प्रपतु) दूर हो जाये । और (निश्चति)
शरीर की सब क्लेश दशा भी (पराचे) दूर हो
जाये । एव (त्वा) तुम्हको शरीर म होने वाले
(क्षत्रिया) मातृज, पितृज, क्षालन पालन को त्रुटि मे
होने वाले, और मानसिक रोगों मे दूर करता हूँ ।

सूर्य यक्ष्मा नाशक

इक्ष्मो नाम कृष्णार्द्युत्तमो नाम ते पित ।
यक्ष्म च सर्वं नाशाय तक्ष्माने वास कृधि ॥ ४ ३ ६

हे पार्थिव देह में स्थित आत्मा, तू उत्तम है तेरा
पिता निश्चय से उत्तम है । ह प्रभो ! (तक्ष्मान)
राजयक्ष्मा रोग का नाश कर इन्हें सुखा दे । उत्तम
सूर्य इसका घातक है यह कुष्ठ और राजयक्ष्मा का
भी नाशक है ।

प्राण वायु की महत्ता—

आयुष्मता मायुष्कृता प्राणेन जीव मा कृथा
व्यह सर्वेष पाप्मना वि यक्ष्मेण समायुषा ॥
३-१०१ ८

अर्थ—आयुष्मान और आयु को बढ़ाने बाल
दिव्य गुण से युक्त (प्राणेन) चिरकालावस्थायी
प्राण वायु मे हे माणवक ! जीवन को अपने प्राणों
को चिरकाल तक धारण कर । अर्थात् यक्ष्मा का नाश
प्राण वायु द्वारा (Oxygen) करके चिरजीव हो

अग्नि चिकित्सा—

अग्नि प्राणान् सदधाति चैव प्राणोन्मत्तं संहत
व्यह सर्वेष पाप्मना वि यक्ष्मेण समायुषा ॥
३-१०१ ९

अग्नि—पाचक अग्नि इन्द्रि से धारण करे अप्र
पान रस से पुष्ट करके स्व ० कर्मों में समर्थ करे ।
और चन्द्रमा सोम प्राण वायु के साथ मिलकर
अमृतमय रस से समस्त शरीर का पोषण करे और
राजयक्ष्मा को दूर करे ।

पाठक, राजयक्ष्मा चिकित्सा में जठराग्नि का
और प्राण वायु का महत्त्व ध्यान में रखें । इन्हीं
गोनों साधनों से शरीर की पुष्टि होकर राजयक्ष्मा
का नाश होता है । यही वेद मन्त्र का अभिप्राय है

मानसिक चिकित्सा—

वा विभेन मरिच्यसि न्निदिप कृणोमि त्वा ।
निरवोच मह भगोम्य यज्ञ उवर तव ॥ २ ३० ८ अथर्व
हे रोगी, डरो मत वृद्धावस्था तक मैं तेरे अङ्गों
से (अङ्ग उवर) सर्व शरीर म वर्तमान उवर यक्ष्मा
को दूर करता हूँ ।

अहमेदो अह अरो यक्ष ते इदधामय ।
यक्ष्म श्येनहृव प्रापमत वाथा स्या परस्तसाम ॥
२-३० ९

ह रोगी निराशा मत हा मैं अपनी शक्ति और
बाणी द्वारा तेरे यक्ष्मा रोग को नष्ट कर दूंगा जिम
तरह बाज अपने शिकार को माग्ता है ।

यक्ष्मा नाशक औषधि—

जीवन्ता नक्षत्रियां जीवन्ती मीषधीमहम् ।
अह चती भुवमयतीं पुषां मधु र तीमिह हवे ।म।
अरिहतातये ॥ अथर्व ८ ७-८

वेदों में यक्ष्मा रोग का वर्णन

लेखक — ब्रिद्यावारिधि ऋषिभिन्न काशी, साहित्य रत्न, गु० उ.हाविद्यालय अयोध्या ।

‘...आत्मा यक्ष्मस्य नश्यत्पुराजीव गृभो यथा ।’

ऋग्वेद ।

मानने वालों ने फैलाया है । किन्तु हमारे वैदिक

कोष निघण्टु एवं निरुक्त के प्रणेता महर्षि यास्क ने

सभी इतिहास मानने वालों का खण्डन किया है ।

अतः यह विचार अभिमान्य होना चाहिये । यद्यपि

‘राजयक्ष्मा’ शब्द ऋक् अथर्व में आया है ।

विश्व-साहित्य और विश्व-विज्ञान के एक मात्र

निधि हमारे वेदों में प्रत्येक प्रकार का ज्ञान और

विज्ञान निहित है । दयालु जगदीश्वर ने मनुष्य की

मनुष्यता एवं सर्व शक्तिमता के आभार क लिये

हा आदि मानव-सृष्टि में इन्हें दिया है । यही

कारण है कि मनुष्य का प्रत्येक आवश्यकता एवं

निर्देश की उपलब्धि इस ज्ञान सागर में होता है ।

इसीलिये इन्हें वेद कहा जाता है । प्रस्तुत ‘यक्ष्मा’

के विषय में भी हमें इनके द्वारा एक मौलिक ज्ञान

प्राप्त होगा । आइये कुछ क्षुद्र बुद्धि से ही इस

विषय का अनुमन्थान करें ।

यक्ष्मा के कीटाणु-

पाश्चात्य विद्वान कहते हैं कि भारतियों को

पहले रोगों के सूक्ष्म कीटों का परिज्ञान नहीं था ।

किन्तु कुछ भीरता से विचार करने पर आयुर्वेद में

प्राप्त होने वाले ‘क्षेत्रिय’ रोगों का विभाग ही

कीटाणुओं की स्थिति करता है । अथर्ववेद के काण्ड

२ सूक्त १० में इस प्रकार के रोगों का उल्लेख है ।

उसमें यक्ष्मा प्रभृति वे ही रोग हैं; जिनके कीटाणु

होना आधुनिक वैज्ञानिकों ने स्वीकार किया है ।

यहां क्षेत्रिय का तत्पर्य यह है कि उसको उत्पत्ति

पूर्वज (माता या पिता) में हुई रहती है । इससे

वैदिक काल में भी इस विज्ञान की स्थिति सिद्ध

होती है ।

अथर्व के ही १९-२-५ मन्त्र ४ में लिखा है कि

जल की परीक्षा करके उसका प्रक्षण करना चाहिये

कि कहीं उसमें यक्ष्मा कीटाणु (कारण) तो नहीं

है । प्रायः अन्य स्थलों में जल विषयक सावधा-

नियां इस वेद और ऋग्वेद में भी कही गई हैं ।

राजयक्ष्मा क्यों ?

आयुर्वेद में हमें डम व्याधि के राजयक्ष्मा नाम

के दो कारण मिलते हैं । (१) यह सब रोगों का

राजा है । (२) राजा चन्द्रमा को ही यह सर्व

प्रथम हुआ था; ऐसी जनश्रुति है । ये दोनों ही

बाते वेदों से ही फैली हुई हैं । प्रथम प्रकार के

विचारों के लिये उक्त शीघ्रक का मन्त्र (१०-९७-११)

है । राजा चन्द्रमा के लिये जो डमका प्रथम

शिकार होना कहा जाता है । सम्भवतः नह यजु-

वेद के १२-९८ मन्त्र X के द्वारा वेदों में इतिहास

X - गन्धर्वा अखनस्वामिन्द्रस्वां प्रजापतिः ।

श्वामोषधे सोमो राजा विद्वान् यक्ष्मादि मुच्यते ॥

(देखिये महर्षि भाष्य तथासंस्थान भाष्य

॥ ता अपः शिवा अयो ययमंकरणीरपः ।

यथैन तृप्यते मयस्तात आदुत मेपनीः ॥

(प० जयदेव कृत् भाष्य)

सम्भवत जल में इस रोग के सूक्ष्म कीट शीघ्र उत्पन्न हो जाते हैं। अन्यत्र (६-२५-१ में) इस रोग को 'आविष्ट' कहा गया है। इससे भी इसके कीटाणुओं का शरीर में प्रवेश होना, फिर रोग का उत्पत्ति सिद्ध होती है। अगे भी हमें इस विचार की पुष्टि के लिये सामिषी भलेगी।

यक्ष्मा की सम्प्राप्ति-

ऋग्वेद के १-१२-६ मन्त्र x में इस विषय में कहा गया है कि 'जो प्राण और उदान से विरोध करता है, उसे यक्ष्मा रोग हो जाता है।' इस वचन से हमें मायव निदान में वर्णित इस व्याधि के चार मुख्य कारणों का पता लग जाता है। जिन्हें बर्षा पर 'वेगरोधान्' क्षयाच्चैव, साहमान्, विषमाशानान्' कहा है। अथर्व के भी २-१० सूक्त देखन से ज्ञात होना है कि निन्दित (अवघात) कार्यों से भी इस रोग की उत्पत्ति होती है। वेद के उक्त स्थल में प्रार्थना की गई है कि 'यह निन्दित व्यवहारों से दूष्ट कर यक्ष्मा रहित हो।' इसका संकेत सम्भवतः माधवाचार्य के 'अतिव्यथाचिनोवाऽपि' वचन का और है। अथर्व के ही १२-२-१ मन्त्र = से एक आश्चर्य प्रद किन्तु वैज्ञानिक सम्प्राप्ति मिलती है कि जो 'ऋष्यादि' अथान् माम मधी होते है, व यक्ष्मा क फैलान वाल हात है। वनसे भी और मनुष्या से यक्ष्मा फैलता है। उनको गोली (मीम)

से मार डालना चाहिये। सम्भवतः इसका रहस्य यह हो सकता है कि मास मनुष्य के मेदे के प्रतिबूज भोजन है। इसका कारण उसके खाने पर ठीक पाचन न होकर उसी समय शरीर में ही या उसके किमी अवयव से भी यक्ष्मा के कीटाणुओं की उत्पत्ति होती है। उसका प्रभाव उसके निकटतम

[पृष्ठ २२ का शेष]

जीवन्तो नामक औषधि तथा रोग नाशक अरु न्यती नामक औषधि और मधुरम पुष्पा नामक औषधि का (अरिष्ट तातये) यक्ष्म रोग नाशानार्थ आह्वान करता ह ।

नीपामो मण्डि बरण्या आयमाद्योऽभि शास्त्रया ।
अमीवा सर्वा रथास्वप इत्यभि वृत्स्यात् ॥

५७६

अर्थ—बीरुधा—वर्णियों से बनाई गई वैद्यायु नामक मजि और प्रशस्त गुण वाली त्रायमाण औषधि तथा रत्नमों की नाराक, अमीवा नाराक औषधि इस राजयक्ष्म रोग को दूर से ही मष्ट करे।

घाठको) उपर्युक्त मजिष्ठ वर्णन से आपको ज्ञान हो गया होगा कि वदों में किस प्रकार राज रोग का तथा अन्य रोगों का वर्णन मिलता है। यह तो दिग्दर्शन मात्र है। विरोध ज्ञानार्थ स्वयं वेदों का विरोध कर अथर्व वेद का अध्ययन करें। जो जोग व्यायण आदि के महार्थ भाव्यों का प्राप्त न कर सके उन्हें हमें पं. जयद्व वेदालङ्कार कृत तथा आर्य साहित्य मगहल अजमेर से प्रकाशित अथर्व वेद के अध्ययन का परामर्श देंगे।

१-अशिततीन परिवावहेतु अंतर बह्यगो जाडगानि
मण्यन् बद्धगदीन इन्द्रियाणि तथा कंठ भोग
शय बायुना तदाधारभू तेन । मायव

x जनोषोऽतिव्यथाचरुषामिधु गपोनवासुनो वःऽवघातु क ।
मय म यक्ष्म इत्य निबध आरयसी होऽनिच्छंतावा ॥

। महर्षि भावव ।

● यक्ष्माहा नत्रे अत्रकोऽह इदमीम मागधेयत पृष्टि ।
यो गोषु पचन प्ररुनेषुवचमातेन त्वं सःकमवराह परेदि ॥
(जपनेम हृण भावव और व्यायण आर्य हृण मायव)

और आवश्यक पोषक प्राणी गौ पर भी पढ़ना असंगत नहीं। एक और आश्चर्य-प्रद तथा वैज्ञानिक कारण अथर्ववेद के १२-४-७ मंत्र में कहा गया है। जिसका भाव यह है कि गोपति की उपस्थिति में यदि पाण्डित गौ के लोम को भी काँवा उखाड़ कर ऋषि देता है तो इसके पाप-स्वरूप गोपति के पुत्रों में यक्ष्मा की उत्पत्ति होती है। इसका यह कारण होसकता है कि यदि किसी भी तरह गौ को मानसिक कष्ट होगा; जिसका प्रभाव उसके दग्ध पर भी अवश्य पड़ेगा; उसके पीने वाले गोपति-पुत्रों में सामायनिक विज्ञान से विचार करने पर) वह दग्ध यक्ष्मा का कारण हो तो आश्चर्य की बात नहीं।

यक्ष्मा के भेद और निदान—

साधव निदान में यक्ष्मा के ११ (वातज ४, कफज ४) भेद माने गये हैं। यजुर्वेद के १२-८७ मंत्र में 'वात' पित्त और कफ के दोषों से यक्ष्मा की प्राप्ति होती है, कहा गया है। ऋग्वेद के कुछ स्थलों में भी यक्ष्मा का निदान है। कुछ अथर्ववेद के का० २ के ३१ वे सूक्त में भी उसी प्रकार कहे गये हैं। इसके द्वारा शरीर के प्रत्येक अङ्ग में यक्ष्मा अपना प्रभाव दिखलाना है। यह सूक्त ही इसी विषय का है 'मैं अक्षि, नासिका, जिह्वा, शिर,

÷ यक्ष्मा गौपती मन्वां लोम ध्वांचो अजीहिडत ।
ततःकुमाराः स्त्रियन्ते यक्ष्मो निद्रस्थनामयात् ॥

(जयदेव भाष्य)

≡ साकं यक्ष्म प्रपत धापेंण किंकिदीणिना ।

साकं वातस्थ ध्राज्या, साकं नश्य निहाक्या ॥

(वैदिक संस्थान भाष्य)

(यह मंत्र ऋग्वेद और अथर्ववेद में भी थाया है)

ग्रीवा (की १४ मांस पेशियों) जन्तु (हसली) वक्ष, पमली, स्कन्ध, वाहि और हाथ आदि के सन्धि भागों से यक्ष्मा को दूर करूं।" "हृदय, क्रोम (पिपासा स्थान, हलीरण (पित्तोत्पादक अङ्ग) गर्दे सीहा, यकृत, लघु और वृहत् आन्त्र, नाभि, जघा, कमर, घुटने और पैड़ियों तथा पंजों में (वैद्य) यक्ष्मा को दूर करें।" सभी अस्थियों, मज्जा, धमनी (नाड़ियों) और नव २ में एवं पर्व २ में व्यापकता प्रदर्शित करने वाले यक्ष्मा को कश्यप (ज्ञानी वैद्य) वीवर्ह (रोग नाशक उपायों से) दूर करें।'

यक्ष्मा प्रस्त होने पर इन अङ्गों की स्थिति आयुर्वेद में निम्न है—

'यक्ष्मा प्रस्त की आंखें सफेद होजाती हैं। जरा शोषी क्षय में नासिका से पानी गिरता है। मस्तिष्क वेकार हो जाता है। जिह्वा लोलुपता बढ़ जाती है। ग्रीवा की मांस पेशियों में सिकुड़न पैदा हो जाती है। जन्तु, वक्ष, पमली और स्कन्ध में व्यथा होती है। शरीर के सन्धि भागों में अकड़न पैदा हो जाता है। हाथ पैर रूज होजाते हैं। कास आदि के द्वारा हृदय में क्षत हाजाते हैं। क्लोम सूखने लगता है। हृद्यीक्षण में दाह प्रतीत होती है। गर्दे, सीहा तथा यकृत आदि के उचित कार्य न कर सकने से वमन, मन्दाग्नि, मद ज्वर, खांसी और कुछ शून्यता (निर्वलना की) भी प्रतीत हाती है। शरीर के प्रायः सभी अन्य अङ्ग भी शक्ति हीन हो जाते हैं।

अथर्व वेद के ४-६-४ में यक्ष्मा को 'मध्यमशी अर्थात् मध्य (हृदय में) मुख्यतया रहने वाला कहा गया है। इससे 'कफ प्रधानदोषैस्तु रुद्धेषु रमवर्त्मसु' वाले निदान का कितना उचित समन्वय

सिद्ध होता है। इसका तात्पर्य यह है कि 'कफ की प्रधानता से उसके मार्ग अवरुद्ध हो जाते हैं, तो वह हृदय स्थल में ही टिक्ता है। फिर स्वामी के कफ रूपा में होकर कठिनाई से निकलता है। फेफड़े पर इसका सघातकारी प्रभाव पड़ता है, जो इसकी अमाध्यता का कारण सिद्ध होता है। क्योंकि फेफड़े की विकृति से शरीर मात्र पर उमका प्रभाव अनिर्धार्य है। इसी वेद के युद्ध (३-३१) अन्य मूलों में भी यह प्रार्थना की गई है कि 'यह रोगी यक्ष्मा से छूट कर दीर्घायु प्राप्त करे। इनसे इसके द्वारा शीघ्र मृत्यु का अभिप्राय भी सिद्ध होता है। इससे मुक्ति प्राप्त करके ही दीर्घायु हो सकता है।

औषधियां

इस राज रोग का भयङ्करता वर्धित होने पर भी हमें वेदों में अनेक स्थल ऐसे मिलते हैं, जहां यक्ष्मा को औषधियों द्वारा शीघ्र भाग जाने वाला कहा गया है। अथर्व वेद के ८-१५ में कहा गया है कि 'औषधि से गौ और मनुष्यों का यक्ष्मा रोग इस प्रकार भाग जाता है जिस प्रकार सिंह के गर्जन से अन्य जन्तु जन्तु या अग्नि को देखकर च-य जन्तु। अथर्व वेद ही ६-२५-३ x म कहा गया है कि यह शरीर के प्रत्येक अङ्ग में किस प्रकार फैल जाता है, इसका पता ही नहीं लगता। प्रारम्भ में ही इसकी औषधि कर देनी चाहिये।' इसका एक मात्र बड़ी अभिप्राय है कि कहीं इसका रोगी अग्रम को इससे घात समझ कर ऊपर न हा जिय वय कि अधो-रता से भी मनुष्य का महार करती है।

x श्री द्रौपदी कथयोः चक्षोर्विषयक । बिबुहामो विषयक बिद्धे हारमयम । पानमज्जामयामक मुवा मवि ॥
 १० उपरोक्त कृत भाग्य ।

यजुर्वेद के जिस मन्त्र के आचार पर चन्द्रमा को यक्ष्मा का प्रथम रोगी कहा जाता है, वह मन्त्र और नमके आगे और पीछे के ३-४ मन्त्रों में 'मोमलता' से यक्ष्मा का प्रशमन कहा गया है। अथर्ववेद के १६ वां कांड का ३८ वां सूक्त में ही यक्ष्मा पर 'गुग्गुल' को अमोघ औषधि कहा है। वहां तो यह उपमा दी गई है कि यक्ष्मा गुग्गुल से इस प्रकार भाग जाता है जैसे हिरन। इसी वेद के कांड ६-८५-१ + में 'वरण' नाम की औषधि यक्ष्मा दूर करने वाली कही गई है। इसके परिचय के सम्बन्ध में पं० जयदेव जी विशालद्वार ने लिखा है कि वृहत्साली जीरा को ही 'वरण' कहा जाता है। तमाल को भी इसका पर्याय उन्होंने माना है। वैद्यकों को चाहिये कि इन पर अपना अनुभव करें।

घने पापों से उत्पन्न (इम) रोग की चिह्निता अथर्व वेद ८-७-३ ॐ में दिव्य (दग्ग) जल से कही गई है। सम्भवतः इसी के आधार पर जल चिकित्सा का आरम्भ किया गया है। दस्तुतः 'वाप्य ताना' मनुष्य के लिये अग्निक रोगों पर इतकर है। अथर्व वेद ही ८-२-१८ में प्राहि और यक्ष को भी यक्ष्मा का शमन करन वाला कहा गया है। इसका तात्पर्य वा स्वरूपों में फलतः होगा। 'जा विपमा शानान' सम्प्राप्ति से रोगी हैं उन्हें यदि उचित प्रयोगी इन्हें मूलभ कर दिया जाय तो इसकी निवृत्ति हो

+ विबुहामाद् यक्ष्मा मृगा कथयते । पद् गुग्गुलैर्वागत्या मेसमुद्रयम वापय और उपरोक्त भाग्य

+ वरको वरपाला रूप देनी कथयति । यक्ष्मी दो परिमन्त्राविहातु देना अधीरत् ।

ॐ घनो अयं दिव्या औषधय । तान्ने वषडेन इपमगद मायुर्विजात । (उपरोक्त भाग्य)

जायेगी। २-इम रोग में यव पथ्य स्वरूप भी कहा जाता है।

विशेष ज्ञान तथा आदेश (हिदायतें)—

अथर्व वेद मे एक यक्ष्मा रोगी का वर्णन (९-३ ३३) आया है कि 'मैं श्रेष्ठ जल तथा प्राकृतिक व्यवहारा से यक्ष्मा मुक्त हो 'गृहानुपर्मादामि' अर्थात् अपने वन्धु बान्धवों में फिर निवास करू। इसके भी संवेत दो हो सकत हैं। १-यक्ष्मा का चिकित्सा के लिये आधुनिक 'सिनोटोरियम' जैसे प्राकृतिक सुविधाओं के स्थान होने चाहिये।

२-यक्ष्मा का रोगी घर पर न रहे, नहीं तो अन्यो में इसकी उत्पात हो सकती है। अथर्व वेद के ही = १४-२-६९ में एक रोगी का वर्णन है कि

= आमाद वयमस्या अप यक्ष्मं निद्रध्मलि। तन्मा प्रापत् पृथ्वीमोत देवान् दिवं मा प्रापदुर्वं तरिचम। श्रयो मा प्रापद मलं मेतदग्ने यमं मा प्रापत् पितृंश्च सर्वान्

(जयदेश भाष्य ।

'उसके मल आदि खुले ही न छोड़ें, न जल में फेंकें।' उन्हें जला देने का विधान कुछ भाष्यकारों ने वर्णित किया है। हो सकता है कि इससे यक्ष्मा के कीटाणु विनष्ट हो जाते हों। कुछ अन्य स्थलों में मन्दाग्नि के दूरी कारण से भी इसकी चिकित्सा कही गई है

यक्ष्मा और गौ-

उक्त अनेक स्थलों में तथा अन्यत्र भी वेदों में गौओं के लिये यक्ष्मा का वर्णन आया है। यजुर्वेद के सबसे पहिले ही मन्त्र मे यक्ष्मा रहित गौ के लिए प्रार्थना की गई है। सम्भवतः मनुष्यों मे यक्ष्मा फैलने का कारण दूषित प्रणाली से (गौ को दुःख आदि देकर) दुग्ध ग्रहण करना भी हो सकता है। इसका यही रहस्य होगा कि मनोविज्ञान से प्रत्येक प्राणी (मनुष्येतर) का सम्बन्ध रहता है। नहीं तो इसका कुछ और गूढ़ कारण होगा। तात्पर्य यह है कि वेदों से हमे यह भी शिक्ता मिलती है कि यक्ष्मा का कारण गौ भी है।

ध्यान देने योग्य संकेत !

यदि आप उचित मूल्य पर उत्तम औषधि लेना चाहें तो निम्न बातों का ध्यान अवश्य रखें।

- * फार्मसी स्थापित हुए अधिक समय हो गया है या नहीं ?
- * फार्मसी का स्वामी स्वयं योग्य चिकित्सक है या केवल व्यवसायी ?
- * औषधि का मूल्य लागत से भी कम तो नहीं है ?
- * औषधि और अख सदा तेज ही रखें, जो समय पर धोखा न दें ?

—**—

धन्वन्तरि कार्यालय, विजयगढ़ (अलीगढ़)

(४७ वर्षों से वैद्यों को सर्वोत्तम औषधियां सप्लाई करने वाली विश्वस्त संस्था)

—*—

वेदों में क्षय रोग का वर्णन

लेखक—कविराज प० सुगन्धिकेशर जी, द्वारिकाप्रसाद शर्मा आयुर्वेद शास्त्री, दक्षिणदि आयु० भवन, राजागपुर।

यह कोई साधारण रोग नहीं। ऐसा कोई स्थान नहीं जहाँ इस दुष्ट रोग का प्रसार न हो इसलिए यह देश व्यापी भी कहा जा सकता है। चिन्तय धातु से अच प्रत्यय होने पर च्य सिद्ध होता है। जिसका अर्थ क्रम क्रम से (शरीर का) नाश करता है। यह धारे २ शरीर का नाश करता है, इसलिए शास्त्रकारों ने इसे यह नाम दिया। यह रोग सम्पूर्ण पृथ्वी में व्याप्त होकर सर्वदा अपनी जन मक्षार करने वाली शक्ति से मनुष्यों का क्षय करता रहता है। शायद है इसीसे शास्त्रकारों ने इसे मध रोग का राजा कहा है भी वमनराज चरित नामक मध्य कचतुर्थ प्रकरण में लिखा है कि—

क्षयरोगे ज्वरे रात्रान्त्य पसी तु कामजा ।
 वमृ पति पादु रोगश्च रत्नवित्तस्तु पुत्रक ॥
 सन्धो शोका तमारोश्च मन्त्रिणै काम कासभौ ।
 गृधचातौ वानरित्ते वाजिनौ मातका रुचि ।
 महययशो गुबम गूल गायक स्तौरं गादका ।
 अनेक रोगानुगतो बहुशो गपुरोगमप्यथ दिगि ।
 प्रकारेण लघोमगद्वि रोगनाष्ट ।

क्षय रोग बड़ ही महत्व का होकर इसका भयङ्कर बलिवदा पर भारत म प्रति वर्ष लाखों की मरुथा म मानव क्षय वी तीक्ष्ण रोग रूप स्वधारा से भवसागर पार हात है।

वास्तव म यह रोग कब उत्पन्न हुआ इस बात का कोई ठोक २ पता नहीं। हा, हिन्दू शास्त्र के पूज्य ग्रन्थ वेदों को देखने मे जाना जाता है कि यह रोग अनादि है। वेद को पढ़ने से राज रोग

का पूर्ण विवरण मिल जाता है। वेद में लिखा है कि—

‘शमीपथे सोमोराजा विद्वान्यथमस्तमुच्छत ।’

अर्थात्—हे शमीपथे। तुमको सेवन कर विद्वान सोम नामक राजा यक्ष्मा रोग से छूटा था। सोम नामक राजा को कब और किस प्रकार यक्ष्मा हुआ और वह किस प्रकार इस रोग मे मुक्त हुआ इस बात का मुलामा अगल मन्त्रों में नहीं है। हा इतना उपरोक्त मन्त्र के पढ़ने और समझने से जान पडता है कि कब चन्द्रमा का यक्ष्मा रोग हुआ था और वह शमीपथे का सेवन कर राग मुक्त हुआ था। वद म यक्ष्मा रोग का विकल्पा का बहुत स मन्त्रा म बणन है। वेद म यक्ष्मारोग का नाम और उसका विवरण है। वैधक शास्त्र के प्रसिद्ध और प्राचीन ग्रन्थ चरक और सुश्रुत म इसका पूर्ण विवरण है। सुश्रुत मदिना के अथत्तो कन से पता चलता है कि यह रोग सबसे प्रथम शमीपथे के राजा चन्द्रमा (सोम) को हुआ था। शायद इसलिये इस रोग का नाम राजयक्ष्मा हुआ होगा। जैसे—

राजत्र-दुमयो यक्ष्म भूदे किशामय ।
 मदान्ता रात्रयश्मेति ।

सुश्रुत ऊध्याय ४१ श्लोक ३

सुश्रुत इस प्रमाण द्वारा वेद मन्त्र की सत्यता को और भा पुष्ट करता है। आयुर्वेद अथर्ववेद का अङ्ग है जो बाते वेद में बिस्तार पूर्वक नहीं है वही हमारा महर्षियों क प्रमाणिक पूज्य चरक सुश्रुत

आदि या हमारे पुराण ही स्पष्ट कर सकते हैं अन्य नहीं। यदि हमारे पुराण आदि ग्रन्थ न होते तो वेद मन्त्रों का कभी अर्थ ही नहीं लग सकता था। वेद और सुश्रुत का एकता से सिद्ध होगया कि यह रोग सबसे पूर्व चन्द्रमा को हुआ था और वह इस रोग से मुक्त भी होगया था। अब निश्चय होगया कि यह रोग अनादि है।

वर्तमान शताब्दी में क्षय का इतिहास

प्राश्चात्य विद्वानों के मतानुसार राजयक्ष्मा रोग के सर्वप्रथम विशेषज्ञ हिपोक्रेटिस और गेलन नामक विद्वान थे। इस रोग का वर्तमान इतिहास ईसा के ४६० से ३७७ वर्ष पूर्व से आरम्भ होता है। भारतीय चिकित्सा विज्ञान तो इस बात का पहिले से ही निर्देश कर रहा है। हिपोक्रेटिस के बाद गेलन १३० से २०० ई० तक के लेखों का पता चलता है। गेलन पहले पहल यक्ष्मा रोग को संक्रामक (Epidemic) समझा था। इसको विश्वास था कि फुफ्फुसों (Lungs) में ब्रण होने से यक्ष्मा रोग उत्पन्न होता है। गेलन के बाद १६ वीं शताब्दी के आरम्भ तक यूरोपीय वैज्ञानिक वायु मंडल अन्धकार पूर्ण है। पुरानी बातें वैज्ञानिकों को आगे बढ़ने नहीं देती थीं। कुछ दिनों के बाद उक्त वायुमण्डल का परिवर्तन हुआ। १६१४ ई० से लेकर १६७२ ई० के अन्दर सिल्विअस ने एक पुस्तक लिखी, जिसमें उन्होंने क्षय रोग के लक्षण के विषय में कास, ज्वर और दौड़क हास होना लिखा है। यह लक्षणोक्ति महर्षि चरक के कथन से सर्वथा समता रखती है। यथा—

“प्रतिश्यायं ज्वरं कामं शयनं निरोक्तम् ।”

सिल्विअस ने ही सर्व प्रथम (Tubercle) (यक्ष्माग्रन्थि) शब्द का प्रयोग किया। सिल्विअस कहता था कि यक्ष्मा ग्रन्थियां फुफ्फुसस्थ लसीका ग्रन्थियां हैं जो रोग वसात सृज जाती हैं और इनके घुलने से फुफ्फुस में गड्ढे होजाते हैं। सिल्विअस के बाद १८ वीं शताब्दी में वेली का प्रादुर्भाव हुआ तो इन्होंने बतलाया कि फुफ्फुसों में ग्रन्थियां नहीं हैं। यह रोग वस्तुतः फुफ्फुस तन्तुओं में होता है। तदनन्तर १७८१ से १८२६ ई० के लग भग में लेकेन का आविर्भाव हुआ तो आपने बतलाया कि फुफ्फुस में अथवा लसीका ग्रन्थि में पहले यक्ष्मा रोग के दाने निकलते हैं, तत्पश्चात् फुफ्फुस में क्षयाकरण किया होती है जिससे फुफ्फुस मुलायम तथा पीला पड़ जाता है। जब घुलने का अतिक्रम होता है तो फुफ्फुस में गड्ढे पड़ जाते हैं। यक्ष्मा रोग में रक्त स्राव होना इन्हीं क्रियाओं का फल स्वरूप है। लेकेन की कही बात यह महर्षि चरक की निम्नलिखित उक्ति से एक दम मिलती जुगती है। जैसा कि—

“ततः क्षयानाम्बोरसो विषम गतिव्याघवायोः कण्ठस्योद्वंसनात्कासः संजायते कास प्रसंगात् उरसि क्षते संशोधितं प्रीवति । शोणित गमनाच्चाम्य दौर्बल्यमुपजायते, इत्यादि।

लेकेन को मृत्यु के बाद एक रूमी वैज्ञानिक वर्चो की प्रसिद्ध पुई। इमने पूर्वाक्त विद्वानों के मारे कृत्यों पर पानी फेर दिया। यह अद्वितीय प्रभावशाली था। इसने डम गन्तव्य का प्रचार किया कि यक्ष्मा गांठें अन्य रोगों के द्वारा भी पाया जाती है। इसी मत का अनुयायी निमैयर ने तो यक्ष्मा

कह डाला कि किसी भी क्षय रोगी (रसाक्तादि विहीन) को सबसे अधिक भय है कि यक्ष्मा पीड़ित होजाय । अब इन बातों को निर्मूलत यत्न लाने वाला १८६८ ई० में बिज़ेमिन पैदा हुआ तो उसने यक्ष्मा प्रन्थि (Tubercle) को सूत्र पशुओं में लगाकर उन्हें यक्ष्मा रोग के सभी लक्षणों से आज़ान्त दिखलाकर सिद्ध कर दिया कि वास्तव में यक्ष्मा रोग का अस्तित्व अलग ही है । तदनन्तर १८८२ ई० में कांक की प्रसिद्धि हुई तो इसने टी० बी० (यक्ष्मा-जीवाणु) का पता लगाया । इसके बाद अलिक ने जीवाणुओं को अणुप्रार्थी प्रकृतियाँ कहा । कांक ने १८८६ ई० में टी० बी० टोक्सिन (यक्ष्मा-जीवाणु-विष) का आविष्कार किया और १९०१ ई० में यह सिद्ध कर दिया कि जीवाणु मानुषिक और पशुविक दो प्रकार के होते हैं । सत्पेतः, यह इस रोग विषयक पश्चिमीय इतिहास है, जिसके विषय में लिखना केषल लेख्य को यदना है ।

अब आप यक्ष्मा रोग के भारतीय इतिहास पर ध्यान दें ।

आर्यों के षड् २ पुस्तकानाम् एष असस्य पुस्तक चिन्तनी ही चार भस्ममान् कर वा गई हैं । अतएव हमारे विज्ञान विशेष अग्निदेव के पदग्रन्थ हैं, तथापि अतिपय ऐतिहासिक बातें आज भा प्रपलब्ध हैं । जिन्हें यथा शक्ति आपके सामने रखना है । प्राचीन पुस्तकों के पढ़ने से हमें मालूम होता है कि यक्ष्मा रोग आर्यावर्त में सर्वप्रथम राजा चन्द्र को हुआ था और आपका वीमारो अश्विनीकुमार नामक वैद्यों की चिकित्सा से अच्छी हुई थी । जैसा कि नैतिरीयोपनिषद् में कहा गया है—

प्रजापतेः क्षयं विशदं दुहितं आसन् । ताः सोमाय रासेद्वाम् तासां रोहिणीम् एवोपैत् । त यक्ष्मं आर्त्तन् । तद् राजयक्ष्मस्य जन्म । यत् पापीयान् अभवत् । तत्पाप यक्ष्मस्य । यज्ञायाभ्यो विदत् तज्जायेभ्यस्य । य एवं एतेषां जन्मवेदं जैनम् एते यक्ष्मा विन्दन्ति । इत्यादि (तै० सं० ७-३-५-२)

प्रजापति के ३३ पुत्रियाँ थीं । ये इन सबों को राजा चन्द्र के साथ ब्याह थीं । चन्द्रमा अपनी स्त्री रोहिणी में विशेष संभोगासक्त होकर यक्ष्मा रोग से पीड़ित हुये । यही यक्ष्मा रोग भी प्रथमोत्पत्ति कही जाती है । इस प्रकार जो इस रोग की उत्पत्ति जानता है वह यक्ष्मा रोग के फेर में नहीं आता है ।

न अमावस्यां गाँच पौर्णमास्यां च क्रियमुपेयात् यथुपेयात् निमिन्द्रयः स्यात् । सोमस्य वैराजोर्ध्वं माभ्यं रात्रयः पत्नयः आसन् नामाममावस्यां च पौर्णमास्यां चनोपैत् (५) तं वनम् अमिसमनश्चोतात् यक्ष्मं आर्त्तन् राजनं यक्ष्मं आर्त्तितं तद्राजयक्ष्मस्य जन्मस्य पापीयानभवत् तत् प.पथक्ष्मस्य सन् ज्ञायाभ्यामावन्दन् तत् जायेभ्यस्य । य एवमेतेषां यक्ष्माणां जन्मवेदं जैनम् एते यक्ष्माविन्दन्ति स एते एष नस्य न्तुपीडावच्छेदो अर्त्तुत्तवर्षं दृष्ट्वा यहा आयं देवानो भागधे असाय । तैत्तिरीय संहिता का ७-५-६-५)

अमावस्य और पूर्णिमा वा भी भाग्न करे यदि करेगा तो इन्द्रिय हीन होजावेगा । (यहाँ कथा कहते हैं) राजा भोग के रात्रियें पत्नियें थीं उनमें यह पूर्वोक्त त्रिवियों में भी मगन करता रहा उसको यह यक्ष्मा रोग हुआ । पाप करने से पाप, यक्ष्मा क्षियों के साथ अधिक रमण करने से जाये-य-यह इसके नाम हुये जो यक्ष्मा के इस जन्म को जानता है वह

इस रोग से छूट जाता है चमको नमस्कार करता हुआ यह रोग भाग जाता है। चरक में भी यही लिखा है—

द्विवौ कसां कथयतां ऋषिभिर्दे श्रुताकथा ।
 काम व्यमन संयुक्ता पौराणी शशिनंप्रति ॥
 रोहिण्यगमति सक्तस्य शरीरं नातु रक्ततः ।
 आजगामालपतार्मिन्दोर्देहः स्नेहपरिचयात् ॥
 दुहितृणा मसंभोगाच्छेषाणां च प्रजापतेः ।
 क्रोधो निःश्वासरूपेण मूर्तिमान् निःसृतोमुखात्
 प्रजापतेर्दि दुहितृरष्टाविंशति मशुमान् ।
 भार्यार्थं प्रति जग्राह न च संवास्व वर्तत ॥
 गुरुणा तमवध्यातं भार्यास्व समवर्तिनम् ।
 रजोऽन्धम बलं दीनं यक्ष्मा शाशिन माविशत् ॥
 अथ चन्द्रमसः शुद्धामतिं वृद्ध्वा प्रजापतः ।
 प्रसादं कृतवान् सोमस्ततोऽश्विभ्यां चिकित्सतः
 क्रोधोयक्ष्मा ज्वररोग एकोर्थां दुःख संज्ञितः ।
 यक्ष्मात् सराज्ञः प्रागाली द्राजयक्ष्मा ततो मतः ॥
 चरक० चि० ८

अर्थात् चन्द्रमा ने प्रजापति की कन्याओं के साथ विवाह किया परन्तु सबल छोड़कर एक रोहिणी से ही रहने लगे, इसी से चन्द्रमा का बल नष्ट होने लगा। प्रजापति ने क्रोध कर शाप दिया। उनके हुंकार से यक्ष्मा रोग उत्पन्न हुआ, वह निर्वल चन्द्रमामें जा घुसा। अब पुनः सब स्त्रियों में एकमात्र वर्तने लगा तो प्रजापति प्रसन्न हुए। अतः उन्होंने चन्द्रमा को पुनः स्वस्थ अश्विनी कुमार से करा दिया।

क्रोध, यक्ष्मा, ज्वर रोग यह सब एक ही अर्थवाची हैं जिससे कि प्रथम राजा को यह रोग हुआ इसी से इसका नाम राज रोग पड़ा।

कह नहीं सकते यह कथा कहां तक सत्य है। परन्तु इतना अवश्य है कि यदि तैत्तिरीय संहिता वाले को रूपक मानें तब भी इसका मिलान उससे एक मङ्गति खाता है। अस्तु इतना अवश्य है कि इस रोग का सम्बन्ध सोम से है। सो धातु का क्षय होना, पुनः निर्वलता होकर ज्वर होना, पुनः फेफड़ों में क्षय होना यह एक परम्परागत सम्बन्ध है। सूक्ष्म गति इसको विचार सकते हैं। ऊपर चरक में जो कथा का उद्धरण किया है 'पौराणिकी कथा' यह शब्द आया है सो महाभारत में यह कथा ज्यों की त्यों है।

जनमेजय उवाच

किमर्थं भगवान् सोमो यक्ष्मणा समगृह्यन् ।
 कथंच तीर्थां प्रचरे तस्मिन् चन्द्रोन्यमज्जतः ॥४०॥
 कथमाप्लुत्य तस्मिंस्त पुनराप्यामितः शशी ।
 एतन्मे सर्वमाचक्ष्व विगतेरेण महामुने ॥४१॥
 जनमेजय कहते हैं चन्द्रमाको यक्ष्मा क्यों हुआ और उस तीर्थ में स्नान कर पुनः कैसे स्वस्थ हुआ यह कहो।

वैशम्पायन उवाच

दक्षस्य तनया यास्ताः प्रादुरासनविशाम्पते ।
 ससप्रविंशतिकन्यादक्षः सोमाय वैददौ ॥४२॥
 तास्तुसर्वाः विशालाक्ष्यो रूपेणा प्रतिमाभुवि ।
 अत्यरिच्यत तासांतु रोहिणी रूपसम्पदा ॥४३॥
 ततस्तस्यां सभगवान् प्रीतिं चक्रे निशाकरः ।
 सास्य हृद्यावभूवाथ तस्मातां वुभुजेसदा ॥४४॥
 पुराहि सोमो राजेन्द्र रोहिण्याम व्रमच्चिगम् ।
 नतस्ताः कुपिता सर्वा न तत्राख्या महात्मनः ॥४५॥
 तागत्वापितरं प्राहु प्रजापति मतन्द्रिता ।
 मोमोयमतिनाम्मासु रोहिणीं भजनेमदा ॥४६॥

कह डाला कि किसी भी क्षय रोगी (रसस्रादि विहीन) को सबसे अधिक भय है कि यक्ष्मा पीड़ित होजाय । अब इन बातों को निमूलतः बतलाने वाला १८६८ ई० में बिलेमिन पेंदा हुआ तो उसने यक्ष्मा प्रथि (Tubercle) को चंद्र पशुओं में लगाकर उन्हें यक्ष्मा रोग के सभी लक्षणों से अज्ञान दिपलाकर मिट्ट कर दिया कि वास्तव में यक्ष्मा रोग का अस्तित्व अलग ही है । तदनन्तर १८८२ ई० में काक की प्रमिद्धि हुई तो इमने टी जी० (यक्ष्मा जीवाणु) का पता लगाया । इसके बाद अलिक ने जीवाणुओं को अम्लप्राही बन लाया । काक ने १८८६ ई० में टी० बी टीक्मिन (यक्ष्मा जीवाणु विष) का आविष्कार किया और १९०१ ई० में यह मिद्ध कर दिया कि जीवाणु मानुषिक और पशुविक दो प्रकार के होते हैं । सर्वप्रथम, यह इस रोग विषयक पश्चिमीय इतिहास है, जिसके विषय में लिखना कबल लग को बताना है

अब आगे यक्ष्मा रोग के भारतीय इतिहास पर ध्यान दें ।

आर्य क वेद ४ पुस्तकागार एव असंख्य पुस्तक विस्तारिता है। बार भरममान् कर दा गई हैं । अतएव हम रे विज्ञान विशय अग्निद्व क उद्गम्य हैं, तथापि कतिपय ऐतिहासिक बात आज भा उपलब्ध हैं । चिन्हें यथा शक्ति आपक सामने रखता हू । प्राधान्य पुस्तकों के पढ़ने से हमें म ल्म होता है कि यक्ष्मा रोग आयातन में सर्व प्रथम राजा चन्द्र को हुआ था और आपका धामारी अश्विनीकुमार नामक वैद्यों की चिकित्सा में श्रेष्ठी हुई थी । जैसा कि नैजिरीयोपनिषद् में कहा गया है—

प्रजापतेक्षय जिशाद् दुहितर आसन् । ता सोमाय राक्षेदात् तासा रोहिणीम् एवोपैत । त यक्ष्म आच्छ्रन् । तद् राजयक्ष्मस्य जन्म । यन् पापी यान् अभवन् । तपाप यक्ष्मस्य । यज्ञायाश्च विदन् तज्जाये यम्य य एव एतेपाजन्मप्रेद नैनम् एते यक्ष्मा विन्दति । इत्यादि (तै० सं० २-३-५-७)

प्रजापति के ३३ पुत्रिया थीं । वे इन मर्षों का राजा चन्द्र के साथ ब्याह रीं । चन्द्रमा अपनी आ रोहिणी में विशेष मभोगासक्त होकर यक्ष्मा रोग से पीड़ित हुये । यही यक्ष्मा रोग की प्रथम उत्पत्ति कही जाती है । इस प्रकार जो इस रोग की उत्पत्ति जानता है वह यक्ष्मा रोग के फेर में नहीं आता है ।

न अभावस्या पाच पीर्णम श्याच क्रियमुपेयात् यन्मुपेयात् तिग्निद्रय म्यात् । सोमाय वैराजोर्ध माशय रात्रय पत्नयः आसन् नामाममाशयपाच पीर्णमार्थी चनापैत (५) त एतम् अभिसमनहोता यक्ष्म आच्छ्रन् राजन यक्ष्म आरदित तद्राजयक्ष्मम चन्मयत् पापीयानभवन् तन् प पयक्ष्मस्य यन् जाया भ्यामाचन्द्रन् तन् जाय-यम्य । य एवम तथा यक्ष्माण जन्मवेद ननमत यक्ष्माविन्दति स एत एव नमस् न्नुपाधवत्ते अन्तुतात्र वृषा वहा आब दवान भागधे असाय । तैत्तिगय मन्त्रिता का - १६-५)

अम क्षम और पूर्ण मा कः आ मङ्गन करे यदि करण तो इन्द्रिय हीन होजावेगा । (यहाँ कथा कहते हैं) राजा सोम के रात्रिये पत्निये थीं उनमे यह पूर्वोक्त क्रिययो में या समन करता रहा वसको यह यक्ष्मा रोग हुआ । पाप कर्म में पाप, यक्ष्मा सिधों के साथ अधिक श्रेण कराने में जाये य-यह इसके साथ हुये जा यक्ष्मा के इस जन्म को जानता है वह

इस रोग से छूट जाता है चमको नमस्कार करता हुआ यह रोग भाग जाता है। चरक में भी यही लिखा है—

दिवौ कसां कथयतां ऋषिभिर्दे श्रुताकथा ।
 काम व्यमन संयुक्ता पौराणी शशिनंप्रति ॥
 रोहिण्यामति सक्तस्य शरीरं नातु रक्षतः ।
 आजगामालपतामिन्दोर्देहः स्नेह परिक्षयात् ॥
 दुहितृणा मसंभोगाच्छेषाणां च प्रजापतेः ।
 क्रोधो निःश्रासरूपेण मूर्तिमान निःसृतोमुखात्
 प्रजापतेर्हि दुहितृरष्टाविंशति मशुमान् ।
 भार्यार्थं प्रति जग्राह न च सचास्व वर्तत ॥
 गुरुणा तमवध्यातं भार्यास्व समवर्तिनम् ।
 रजोऽन्धम बलं दीनं यक्ष्मा शशिन माविशत् ॥
 अथ चन्द्रमसः शुद्धामति बुद्ध्वा प्रजापतिः ।
 प्रसादं कृतवान् सोमस्ततोऽश्विभ्यां चिकित्सतः
 क्रोधोयक्ष्मा ज्वररोग एकोर्थां दुःख संज्ञितः ।
 यस्मात् सराज्ञः प्रागासी द्राजयक्ष्मा ततो मतः ॥

चरक० चि० ८

अर्थात् चन्द्रमा ने प्रजापति की कन्याओं के साथ विवाह किया परन्तु सबका छोड़कर एक रोहिणी से ही रहने लगे, इसी से चन्द्रमा का बल नष्ट होने लगा। प्रजापति ने क्रोध कर शाप दिया। उनके हुंकार से यक्ष्मा रोग उ.पन्न हुआ, वह निर्बल चन्द्रमामें जा घुसा। अब पुनः सब स्त्रियों में एकमात्र वर्तने लगा तो प्रजापति प्रसन्न हुए। अतः उन्होंने चन्द्रमा को पुनः स्वस्थ अश्विनी कुमार से करा दिया।

क्रोध, यक्ष्मा, ज्वर रोग यह सब एक ही अर्थवाची हैं जिससे कि प्रथम राजा को यह रोग हुआ इसी से इसका नाम राज रोग पड़ा।

कह नहीं सकते यह कथा कहां तक सत्य है। परन्तु इतना अवश्य है कि यदि तैत्तिरीय संहिता वाले को रूपक मानें तब भी इसका मिलान उससे एक मङ्गति खाता है। अस्तु इतना अवश्य है कि इस रोग का सम्बन्ध सोम से है। सो धातु का क्षय होना, पुनः निर्बलता होकर ज्वर होना, पुनः फेफड़ों में क्षय होना यह एक परम्परागत सम्बन्ध है। सूक्ष्म गति इसको विचार सकते हैं। ऊपर चरक में जो कथा का उद्धरण किया है 'पौराणिकी कथा' यह शब्द आया है सो महाभारत में यह कथा ज्यों की त्यों है।

जनमेजय उवाच

किमर्थं भगवान् सोमो यक्ष्मणा समगृह्यन् ।
 कथंच तीर्थं प्रबरे तस्मिन् चन्द्रोन्यमज्जतः ॥४०॥
 कथमाप्लुत्य तस्मिंस्त पुनराप्यामितः शशी ।
 एतन्मे सर्वमाचक्ष्व विस्तरेण महामुने ॥४१॥
 जनमेजय कहते हैं चन्द्रमाको यक्ष्मा क्यों हुआ और उस तीर्थ में स्नान कर पुनः कैसे स्वस्थ हुआ यह कहो।

वैशम्पायन उवाच

दक्षस्य तनया यास्ताः प्रादुरासनविशास्पते ।
 ससप्रविंशतिकन्यादक्षः सोमाय वैददौ ॥४२॥
 तास्तुसर्वाः विशालाक्ष्यो रूपेणा प्रतिमाभुवि ।
 अत्यरिच्यत तासांतु रोहिणी रूपसम्पदा ॥४४॥
 ततस्तस्यां सभगवान् प्रीतिं चक्रे निशाकरः ।
 सास्य हृद्यावभूवथ तस्मातां वुशुजेसदा ॥४५॥
 पुराहि सोमो राजेन्द्र रोहिण्याम वमश्चिग्म् ।
 ननस्ताः कुपिता सर्वा नत्तत्राख्या महात्मनः ॥४६॥
 तागतवापितं प्राहु प्रजापति मतन्द्रिता ।
 सोमोवमतिनाम्नासु रोहिणीं भजनेमदा ॥४७॥

दत्त प्रजापति के २७ कन्यां थीं वह चन्द्रमा को
व्याही गई, इन मय में रोहिणी रूपवती थी इस
लिये चन्द्रमा सदा उसी के पास रहते थे। तब और
कन्यायें पिता के पास गईं और वनमे कहा प्रजापति
ने चन्द्रमा को फिर समझाया परन्तु चन्द्रमा ने
नहीं माना इस तरह तीन बार समझाने पर भी न
माना तब प्रजापति ने यक्षमा भेजा।

तच्छ्रुत्वा भगवान् क्रुद्धो यक्षमाणेण प्रुक्षीयते ।
मसर्जं रोषान सोमाय स षोडु पतिप्र्राविशत् ॥

म यक्षमाणभिभूतात्मा क्षीयतादग्दः शशी ।
यत्नं स्वाप्यङ्गरोद्ररात्रन् मोक्षार्णं तस्य यक्षमाः
इष्ट वेष्टिभिर्महागज विवधाभिर्निशाकरः ।
नचामुच्यत शापात्रै क्षयःचै वाश्रयगच्छत् ॥४६॥

तीसरी बार उनके बचन को सुनकर प्रजापति
ने क्षोभ के प्रति यक्षमा को भेजा। उससे हर रोज बह
क्षय होता चला गया। यद्यपि बहुत यत्न किये,
अनेक यज्ञकिये परन्तु वह इस रोग से नहीं छूटा।

इसके आगे सोम के क्षय होने से औषधि,
अन्नादि का नाश, उसके न होने से प्रजा नाश पुनः
देवताओं की प्रजापति से प्रार्थना करना चन्द्रमा
का अपराध स्वीकार और सरस्वती प्रभाम तीर्थ में
स्नान कर यक्षमा से मुक्त होना इत्यादि का वर्णन है
देखो महाभारत शतय पर्व अध्याय ३५।

आधुनिक इतिहास तत्त्वज्ञान राजा चन्द्र का
काल ईसा से २००० वर्षपूर्व मानते हैं। मर्यादा
परुषोत्तम भी रामचन्द्र जी के बाद चौबीसवीं पीढ़ी
में प्रादुर्भूत रघुवशी महाराज अग्निवर्ण यक्षमा रोग
के ही शिकार हुये। यथा—

‘आमयस्तुरितरागमंभोदत्तराग इव चंद्रमक्षिणेत् ।
एष्ट दोषमथितन्नसोत्यजसंगस्तुभिपजामनाक्ष्व ॥

स्वादुवस्तुविपर्यैर्ह तन्मतो दुःखमिन्द्रियगणोनिवार्यते ।
सम्यर्पाद्बुवदनाल्पभूषणामावलम्ब्य गमनामृदुस्वना ॥
राजयक्ष्मपरिहानिरायगौकामयानसमभस्थयतुलाम् ।
(रघुवंश काव्य)

आधुनिक अनुसंधान के अनुसार महाराजा
अग्निवर्ण जी का काल ईसा से लगभग १२०० वर्ष
पूर्व है।

महाभारत में देखिये इसी रोग में ‘महाराजा
विचित्र वीर्य’ को मारकर शंतनु संतान को निर्मूल
कर दिया था। यथा—

अथकाशिपतेः कन्याधुराक्षाना वैस्पयंवरम् ।
भीष्मोविचित्रवीर्यायप्रदोयिकभाद्रताः ॥
वासाम्भश्चिकाम्बालिकेभार्येवदाद्भाम्नेयवीर्ये ।
तयोःपाणी गृह्णात्वातु रूप धीषन दर्पातः ॥

ताभ्यां सह समास्तत्र विहरन्पृथ्वी पतिः ।
विचित्रवीर्यैस्तृणो यक्ष्मण समगृह्णान् ॥
जगामास्तभिवादित्यः कौरव्योयमसादनम् ।
(महाभारत आदि पर्व)

विचित्र वीर्य का काल पतिहासिक लोग ईसा
से ११०० वर्ष पूर्व मानते हैं। भारतीय युद्ध (महा-
भारत) का काल ईसा से १००० वर्ष पूर्व है।

देखिये पार्श्वेतर माहर्ष लिखित प्राचीन भारत-
वर्ष का इतिहास—

अस्तु, इन प्रमाणों से निश्चित है कि भारतवासी
यक्षमा रोग को अनन्त काल से जानते हैं। बुद्ध
याश्चात्य पंडित इस देश की महत्ता जानते हुए भी
बहुत सी बातों में हमें अनजान बनाने का असफल
प्रयास करते हैं। जो प्रायः प्राकृतिक हैं। लेकिन
मरय माही अनेक मञ्जन भी अनेक यूरोपीय इति
हास में विद्यमान हैं जो इस देश की महनीयता
मुक्त हृदय से मानते हैं। यथा—

अमेरिका देश के सुपसिद्ध डाक्टर कारपेंटर माहव लिखते हैं कि अग्निवेश, चरक, सुश्रुत एवं अन्यान्य महर्षियों की आविष्कृत चिकित्सा प्रणाली को देखनेसे उनकी दिव्य स्मृति हमें आज भी होती होती है; क्योंकि अनेक सदियों के पहिले उक्त महर्षियों की लिखी पुस्तकों का अनुवाद अरब, यूरोप, अमरीका और ग्रीस आदि देशों में लैटिन, अरबी, यूनानी आदि भाषाओं में अनेक बार हो चुका है। हमसे हमारी चिकित्सा पुस्तकों में भी भारतीय महर्षियों की प्रचुर विभूतियां विद्यमान हैं।

प्रोफेसर मैक्डानल का कहना है कि हिन्दू वैद्य विद्या का अरबों पर ७०० ई० के लगभग में प्रभाव पड़ा। यह विचारणीय है क्योंकि बगदाद के खलीफा ने कितनी ही संस्कृत पुस्तकों का अनुवाद कराया था।

राजयक्ष्मा रोग की अवतरणिका लिखते हुए महर्षि चरक ने लिखा है कि—‘लब्ध्वा चतुर्विधहेतुं समाविशति मानवान्’ चार कारणों से यह रोग मनुष्यों को होता है। जिनमें वीर्य नाश प्रधान कारण है। जैसा कि—

“रोहिण्यामति मत्तस्य शरीरं नानुरक्तः ।
रजोऽन्वमबलं दीनं यक्ष्माशशिनमाविशत् ॥”

पतंजलिः (चरकर्षिः)

रजोगुण से कर्तव्याकर्तव्य विमूढ़ अपनी देह की रक्षा में अनवधान, स्त्री संभोग में सदा संलग्न निर्बल एवं कृश राजा चन्द्रमा को यक्ष्मा रोग हो गया। क्यों न हो ? यथार्थ में शुक्र के क्षय होने पर शारीरिक रोग निवारक शक्ति घट जाती है और ऐसा होने पर सभी रोग आक्रमण कर सकते हैं। जैसा कि कहा है—

“क्षये शुक्रे सर्व रोगाः भवन्ति”

उपर्युक्त महर्षि पतंजलि (चरकर्षि) का काल प्राच्य और प्रतीच्य एतिहासकों ने इस समय मे २००० वर्ष या कुछ और अधिक पूर्व माना है। निम्न लिखित मन्त्र मे वेद भी उपर्युक्त संदर्भ का समर्थन करता है। यथा—

यः कीककसाः प्रशृणाति तलीद्यमव तिष्ठति ।

निर्हास्तं सर्वं जायान्यं यः कश्चिकृदिष्ठितः ॥

अथर्ववेद का० ७ अ० ७ सू० ८१

साय० भा०—यो राजयक्ष्माख्यो रोगः कीक-

कसाः अस्थीनि प्रसृणाति व्याप्रोति । यश्चरोगः तलीद्यम् । तलीद्य इति अन्तिक नाम । अन्तिके भवं तलीद्यम् । अस्थि समीप गतं मांसं अवतिष्ठति अवकृष्य तिष्ठति मांसं शोषयतीत्यर्थः । यः कश्चिद् दुःसाध्यो राजयक्ष्माख्योगोः ककुदि ककुभ्राम ग्रीवा पर भागं तस्मिन्श्रितः श्रितः ककुस्थानं तन् कुर्वन् यो रोगोऽस्ति तं सर्वं शरीरगत सर्वधातु शोषकं जायान्यं निरंतरं जाया स्त्री संभोगेन जायामानं क्षयरोगं निर्हाः निर्हन्तु । जायान्य शब्दो रोग-विशेषपरः । सच जाया संबन्धेन प्राप्नोतीति “तैत्तिरीयके” समाप्नायते ।

जो राजयक्ष्मा रोग रस, रक्त आदि धातुओं को लेकर हड्डियों तक फैलने वाला और दुश्चिकित्स्य है, जो कुफकुर्भों के ऊपरी भाग में अबस्थित होकर उम वस्थि प्रदेश को सिकोड देता है, उम सम्पूर्ण शारीरिक धातुओं को सुखाने वाले एवं निरन्तर मैथुन से पैदा होने वाले रोग को निकाल डालें। जायान्य शुद्ध रोग विशेषवाची है और वह स्त्री सम्बन्ध से पकड़ता है, जैसा कि तैत्तिरीयोपनिषद् से जाना

क्षय के शास्त्रिय कारण

और

उनका विस्तृत विवेचन

हेलक-मी० डा० वेदव्यास जी रामो घातुगोदाचार्य चम्बन्तरि, M. B. & S. भूलरुं श्रीक मैट्रीकल थाकीवर-
भी० विष्णु परावन्तराव हारोदत्र इन्दौर, जालन्धर (पंजाब)

क्षय के चार कारण—

वर हाचार्य ने अपना चरक संहिता में लिखा है कि

क्षयया बलमात्रमो वेग सन्ध रणं क्षय ।

यस्मैण कारण विघाततुर्ध्वं विपमाराजम् ॥ चरक०

इसी प्रकार भाव प्रकाश में भी कहा है—

वेगरोधाद्यया श्रैव माहमा द्विपमाराजम् ।

विशेषो जायते अथवा गर्दो हेतु चतुष्टयात् ॥ भा० प्र०

अपहङ्ग हृदय आग्नेय में भी क्षय के चार कारण

ही माने हैं ।

घातय वेग शोथ शुक्रौज स्नेहसत्त्व ।

अज्ञान विधि अथाश्च त्वार हनस्य हेतव ॥ बा० म०

प्राचीन महर्षियों ने योग बल से त्रिकाल का ज्ञान प्राप्त कर स्पष्ट कह दिया है कि क्षय के चार कारण होते हैं । जैसे (१) वेगरोधात् (२) क्षयात् (३) साहसात् (४) विपमाराजात्

प्रथम कारण वेगरोधात्—

मल, मूत्र, अधोवायु, जम्भाई, अरु पात, उद्गार (डकार), छींक, बमन, मंथन, क्षया, वृषा श्वास, निद्रा इन १३ वेगों में से किसी भी वेग के रोक लेने से वायु कुपित होकर इतस्ततः शरीर में द्रुष्ट होकर गमन करके अनेक रोगों को उत्पादन करेगी । वायु स्वयं कुपित होकर कफ व पित्त को दूषित करेगी

और विदोष मिलकर ममस्त घातुधर्मों को दूषित कर देगे । रक्त दूषित होकर शरीर के विष को विसर्जन न कर सकेगा, और अन्यान्य घातुधर्मों का पोषण भी न कर सकेगा । फलतः समस्त शरीर में विष फैल जावेगाया मलिनता बढ़ जावेगी जिससे शरीर-राज्यधर्मों का मन्थक पोषण न हो सकेगा और प्रति दिन कुराता पड़ने लगेगी यही क्षय कहलावेगी । निरन्तर कायों में लगे रहने और उनकी चिन्ता तथा भरण पोषण की व्यवस्था की हर समय मानसिक चिन्ता रहने से स्वाभाविक वेगों के निकलने के लिये यथोचित समय नहीं मिल सकता । मिश्रों की नींदरी, सामयिक व्यापार की अवस्था, देखने से दूसरे कारण से किसी भी भारवैय का बचकर जीवित निर्वाह करना अत्यन्त कठिन हो रहा है ।

स्वामी राजा, माता, पिता, गुरु, भाई आदि पूज्य तथा किसी समाज, सभा, सुमाइटी में बैठने पर भय, लज्जा, घृणा आदि कारणों से बात, मूत्र तथा मल के घग को रोकने, स्वप्न रुक, छी सभा तथा अन्य प्रसङ्गों में फंसकर वेग धारण करने पर, अधिक उचकने वाली सवारा में बैठने पर, धात, मूत्र, पुराण के वेग को रोकने से वायु कुपित हो जाता है । कुपित हुई वायु शूल, अतिसार या मल बढना (कच्चितयत) पसुलियों में दर्द, कन्धों में

धन्वन्तरि.....

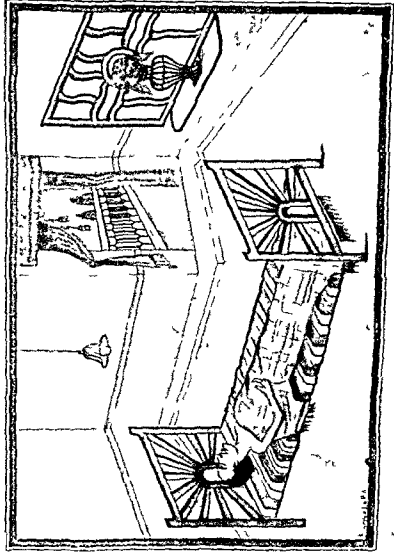

मेषुन जन्य स्य रोगी

व्यवाय शोषी शुक्लस्य क्षयं किञ्चै स्पृष्टुत ।
पाण्डुरदेय यथा पूषु क्षीयन्ते चाप्य धातवः ॥

खिंचावट, कण्ठ में घुरघुराहट, फेफड़ों में पीड़ा शिरः शूल, कास, श्वास, ज्वर, प्रतिश्याय, स्वरभेद आदि को उत्पन्न कर देती है। इन उपद्रवों को होने से मनुष्य का शरीर क्षीण होने लगता है इसलिये वेगों को कभी न रोकना चाहिये अन्यथा उपरोक्त कारणों वाला क्षय उत्पन्न होकर प्राण नाश कर देगा।

२ क्षयात्—

चिन्ता, शोक, ईर्ष्या, उत्करा, भय, क्रोध आदि के अधिक होने से, दुबले पतले मनुष्य को बहुतायत रूखा सूखा पदार्थ सेवन करने से, अनाहार रहने से, भोजन की कमी से हृदय में रहने वाले रस के क्षय होने से, सूख जाने से, अति मैथुन या हर्ष के साथ बहुमैथुन करने से (क्योंकि हर्ष से शरीर के सब स्रोतों का मुख खुल जाने से वीर्य विशेष परिमाण में निकला करता है) या अन्य तरीकों से धातु क्षय करने से क्षय रोग होने लगता है। अधिकाधिक मैथुन करने वाले मनुष्य का वीर्य (शुक्र) क्षय हो जाता है। वीर्य के क्षय हो जाने से मैथुन के समय वीर्यपात नहीं होता उसके स्थान में फेन लिये हुए कुछ रुफेदी मायल रक्त आने लगता है। शरीर दुर्बल तथा कृश होने लगता है प्रकुपित वायु शक्र, रक्त तथा ओज के क्षय हो जाने से शून्य शरीर में चारों ओर चक्कर लगाने लगती है। मांस तथा रक्त सूखने लगते हैं। वायु के द्वारा पित्त और कफ बाहर निकाले जाने लगते हैं। इन सब कारणों से पसुलियों में पीड़ा, स्कन्धों में खिंचावट, कण्ठ खुजली, घुरघुराहट होने लगती है। इस प्रकार वायु से प्रेरित कफ जब शरीर में पहुँचता है तब शिरः शूल या शिर का भारी हो जाना होता है। मन्त्रि-

स्थानों में जाकर संघिशूल। अङ्गों का टटना तथा पकाशय में जाकर अरुचि, अन्न का न पचना आदि व्याधियों को उत्पन्न कर देता है। पित्त कफ के अपने स्थान से हट जाने से तथा प्रतिकूल गमन करने से बलवान वायु, ज्वर, कास, श्वास, स्वरभेद, प्रतिश्याय आदि को उत्पन्न करती है। इन सुखाने वाले उपद्रवों से युक्त होकर मनुष्य धीरे धीरे क्षीण होने लगता है इसलिये मनुष्य को उचित है कि शरीर का रक्षा के वीर्य की रक्षा अवश्य करे

(१) काम अधिक करना पड़ता है भोजन कम मिलता है इस प्रकार नित्य जो काम करने से शारीरिक स्नेहादि का क्षय होता है उसकी भोजन से पूर्ति नहीं होती। तब शरीर कमजोर होने लगता है। शरीर का यह नियम है जिस वस्तु का खर्च जितना होता है आहार का भाग उसी को सबसे पहिले पूर्ति करता है। शेष भाग से नित्य नैमित्तिक शरीर भागों की पूर्ति करता है परन्तु यह भाग इतना सूक्ष्म रह जाता है कि नित्य नैमित्तिक शरीर संचलनादि से प्राप्त हुई कभी का पूर्ति के लिये पर्याप्त नहीं होता इससे शरीर क्षीण होने लगता है यही अनुलोम क्षय कहलाता है। अथवा यो सम-क्रिये-रस दुष्ट हुआ उससे आमाशय में कफ बना। कफ ने कुपित होकर रसवाही स्रोतों को रोक दिया और रक्त न बन सका, इधर वायु कुपित हुआ और उसने समस्त धातुओं को सुखा डाला।

(२) दुबला शरीर है, बल कम है, मैथुन, हस्त-मैथुन, नर-मैथुन आदि का शौक लग गया, खर्च से आय कम, उस पर भी चाय, कोकेन, काफी गर्म मसाले, शगव, गांजा, अफीम, तमाखू आदि वीर्यनाशक पदार्थों को धारण कर लिया। बस फिर

क्या दुर्बलता जोरों से बढ़ती गई और उधर वायु ने कुपित होकर समस्त धातुओं को सुखा डाला वीर्य कम हुआ और समीपस्थ धातुओं पर धीमी । मैथुन त्याग सकते नहीं, वीर्य कहां तक बने ? यह तो ऐसी वस्तु है जो ५० बें दिन तैयार होती है । फिर क्या था जब तक वीर्य रहा वीर्य निकला, चाद को मला, और रक्त, रक्त के आते ही शुक्राणु व मूत्राणु शय प्रणाली में ब्रण हो गया । और वीर्य 'मवाद' आने लगा और क्षय का आरम्भ हो गया । 'वायो-धातु क्षयान् कापो मार्मस्या वरणे' की शक्ति के अनुसार कमजोर नाजुक तबिअत के ठहरे । जरा ठण्डी खुली हवा लगा अथवा जल का परिवर्तन हुआ जुकाम हो गया, शुरु चीखता और बल की न्यूनता में जुकाम शीघ्र हो जाता करता है और जुकाम भी भीषणता (प्रतिरियायादयो कासः कासा-स्संजायते क्षयः) को जानते नहा, जो मन चाहा चटपटे आलू, कपाल, दही बड़े रा लिये बुद्ध नहीं तो रसगुन्ने, काजी के वतासे या गोल गल्पेडी उड़ा दिये । देहात में हुए तो समय कुममय वाला भुट्टे (छिल्लिये) आलू भून कर खा लिया जुकाम । विगड़ गया, कुपय बढ़ गया, रगमी बढ़ गई और मैथुन भी कम डाला । घम ठंडी 'शुष्क कास' आने लगी फिर भी कोई हवाल न किया और न औषध ही मेघन किया धीरे २ उबर होने लगा और एक दिन शायी शायी बन्नाकर छोड़ा । इस प्रकार के रोगियां को यदि मलेरिया 'फमली ज्वर' का दौरा हो गया तो उतना ही असम्भव हो जाता है । क्षय पूर्ण एवं चम रूप धारण करके प्रगट हो जाती है और सम्पूर्ण विधानों को निष्फल कर देती है ।

कोमलांगी नवरमगी है अति मैथुन किया, प्रद

हो गया । प्रथम तो क्षिपाये रक्ता और रोग बढ़ता गया जिस से निर्बलता बढ़ती गई, अजीर्ण भी रहने लगा और आहार कम हो गया, मलेरिया फीवर हो गया । डाक्टरों ने कुनैन मिक्श्चर दे दिया, प्रदर और भी बढ़ गया, फविराज जी ने देता भूख नहीं है मल है भट्ट इच्छामेदी रस दे दिया । दस्त प्रारम्भ हो गये, चीखता और बढ़ती गई ध्वर तेज हो गया और खांसी भी आने लगी बस, टाट पर गिर गई । तब ज्ञात हुआ कि अरे इन देवी को तो क्षय हो गया । फिर जानने से क्या लाभ 'जब थिदिया चुग गई खेत' यह भी प्रतिलोम क्षय का उदाहरण है ।

अनुलोम प्रतिलोम क्षय-

नव युवक है, अतिमैथुन से स्वप्रदोष रहने लगा इन्ज भी रहने लगा, धीरे ३ शुक्रमेह बढ़ गया, शुक्र क्षय से निर्बलता बढ़ने लगी, कहीं जागने का रात्रि को काम पड़ गया थियेटर आदि में घम जुकाम होगया । इसके बाद खांसी आने लगी और हरातर होने लगी भूय कम होगई । मैकड़ों दवा-ईगों की लाभ कुछ न हुआ और टाट पर पड़ गये, यह अनुलोम व प्रतिलोम दोनों प्रकार की क्षय का उदाहरण होगया मेलाचार्य इस प्रकार इसे पुष्ट करते हैं—

धाम्यां कजति जन्तुगुरोवांसी जनस्य च ।
 तस्मादात्मर्षमेवेड प्रातवेगं च धारयेत् ॥
 मयशुर्वेले जन्तु कफलाहार हृशोऽपिवा ।
 रुचभोनि विशेषेण क्षियो यथातिमेवनात् ॥
 सरत्रं कुतले मूर्यं जगु शुक्र परिषयात् ।
 वेत् स्थानं च सुपिरं वायुरस्य प्रधावति ॥
 तस्य वाताग्नि भूतस्य उवा कामश्च जायते ।
 एव भीरति आप्यस्य निधीयति मशोऽपिचम् ॥

अथवाप्य वशोजन्तु शश्वत्सपरि हीयते ।
इत्येभिल्लक्षणं विद्यात् अति मैथुनं जं क्षयम् ॥
रतिमूलं शरीरं हि शरीरस्य रतिः फलम् ।
तस्मात्फलार्थं मूलार्थं स्त्रियश्सेवेत युक्तिः ॥

इन सुखाने वाले उपद्रवों से युक्त होकर मनुष्य धीरे-धीरे क्षीण होने लगता है। इसलिये मनुष्य को याचत है कि शरीर की रक्षा के लिये वीर्य की रक्षा अत्रत्य करे। यहाँ आहार का उत्तम उत्कृष्ट तथा अन्तिम परिणाम-फल है। जैसे कहा भी है—

आहारस्य परंधाम वीर्यं च द्रव्यं मात्मनः ।
क्षयो ह्यस्य बहुन्न रोगान् मरणं च नियच्छत ॥

हम जो आहार खाते पीते हैं उसका अन्तिम सागरभूत तेज वीर्य बनता है, जिसकी हर प्रकार से रक्षा करनी चाहिये। वीर्य के क्षय के होने से बहुत से कष्ट देने वाले अनेक रोग उत्पन्न होजाते हैं।

अतः शरीर का नाश होजाता है, तथा जन्मजन्मान्तर के संचित पुण्य की कृपा से पाये हुए मनुष्य शरीर का सम्बन्ध छूट जाता है। इसलिये मुनिवरों वा मर्षियों ने अपने ग्रन्थों में उपदेश दिया है कि—

“नाथमात्मा बल हीनेन लब्धः” “वीर्य्यवलम्”
अक्रामतः ग्वयं मन्त्रिय स्पर्शन वीर्य्य शरीरे संरक्ष्यो-
ध्वरेतः मततं भव, “मरणां विन्दु पातेन जीवन् विन्दु
धारणात्” “ब्रह्मचर्य्यं प्रातःप्रार्था वीर्य्यं लाभः”

इस प्रकार के सैकड़ों प्रमाण प्राप्त होते हैं। अतः सर्व प्रकारेण वीर्य की रक्षा करना प्राणी मात्र का धर्म है। आजकल हम जो इतने कमजोर (बलहीन) होगये हैं और रोगों का घर बन गये हैं, अनेक प्रकार की दुश्चिन्ताओं का लक्ष्य हो रहे हैं, निर्बलों से भी निर्बल बनकर अनेक प्रकार के अपमानों तथा असफलताओं का केन्द्र बन रहे हैं, उन सब का एक मात्र कारण अपरिमित वीर्य व्यय ही

होसकता है दूसरा कुछ नहीं। रक्त की ४० वून्दों से वीर्य की एक वून्द बनती है। यही शरीर का सार है। वह मैथुन से वीर्य और रक्त तो शरीर में न्यून हो ही जाता है और साथ ही ओज भी नष्ट होजाता है। इससे शरीर और चेहरे पर की कान्ति (शोभा) भी जाती रहती है। इससे अधिकांश भागवत् वर्ष के युवा वीर्य नाश करते हैं। मैथुन में फंसे रहकर दुर्बल बनते हैं। इस पर किसी योरपीयन डाक्टर ने ठीक ही कहा है—

The greatest enemy to the health of man is woman, and the worst enemy to the health of woman, is man.

अर्थात्—पुरुष की आरोग्यता का बड़े से बड़ा शत्रु स्त्री, और स्त्री के स्वास्थ्य को नाश करने

[पृष्ठ ६६ का शेषांश]

जाता है। अस्तु, कुछ पाठकों को सन्देह होगा कि लेखक इन चेदादि वचनों से यक्ष्मा रोग होने के मुख्य कारण शुक्र क्षय को लिखते हैं, तो भला यह रोग स्त्रियों को क्योंकर होता है ?

उत्तर—

बहुतों को मालूम होगा कि स्त्रियों में शुक्र और उनके क्षरण करने वाली डिम्ब ग्रन्थियाँ (Ovaries glands) गर्भाशय के दोनों पार्श्व में संयुक्त रहती हैं और मैथुन के समय स्त्रियाँ भी इन्हीं डिम्ब-ग्रन्थियों से शुक्रपात करती हैं। जैसा कि कहा है—

“योपितोऽपि स्त्रियवत्येवंशुक्रं पुंसः समागमेः।

(सुश्रुत सं० शोणित वर्णनाध्याये)

नोट—स्त्रियों के इस शुक्र का नाम चरक ने बीजातव लिखा है।

वाला शत्रु पुरुष है। अतः इस व्यसन से जहा तक हो सके बचना चाहिये। श्री सन्यत्रत भीष्म आदि का उदाहरण सर्वदा अनुकरणीय तथा पालनीय होने पर हमारा कल्याण और उद्धार है। इस मिद्धान्त को भूल जाना हमारे लिये बड़ा खतरनाक होगा।

कारण साहसात्—

तृतीय साहसकारण—चलवान के साथ मल्लयुद्ध करने, भारी धनुष वा बन्दूक आदि के चलाने, ऊँचे स्वर से चिल्लाने, गाने भारी वोक उठाने, दूर तक नदी में तरने, पैर से शरणा को दवाने, मारने या मारवाने, तेज चलने आदि, चल से अधिक व्यायाम तथा शरीर को विधि विहीन नीचे ऊपर करने से फेफड़ों में व्रण (पाव) होजाते हैं। पाव होने पर बहा की वायु कफ को मुखा कर ऊपर नीचे तिरछे इन तीन प्रकार की चार्शों से चलती हुई जब शरीर के जोड़ों में पहुँचती है तब जम्हाई, शरीर का टूटना तथा उच्च को उत्पन्न करती है। इस प्रकार वायु की विपमगति से, पुस्कृत के क्षय होने से तथा कठ में पुरपुराइट-कण्टक होने से खासी उठने लगती है। विशेष स्वांसने से रुद्ध हृण क्षत स्थान से (फेफड़े) रक्त निकल कर दुर्गन्ध उत्पन्न करता है। इन उपद्रवों से शरीर मूयने लगता है तब उसे साहस से उत्पन्न हुआ क्षय कहते हैं।

अथवा—जोर से कूदे, फेफड़ा फट गया और चटका पड़ गया, खासी में रक्त आने लगा, जोर से भाषण दिया या गाना गाया, नवीन भागते हुए घोड़े या रैल को जोर से रोका, भारी बोमा उठाया साईबल को बल से अघिठ दीड़ाया, या कोई चक्का लगा ख्याती में खोट आई चटका पड़ गया, कुछ

दिन दर्द होता रहा फिर खासी (खासी) में रक्त आने लगा। उचित उपचार न हुआ और पाव पड़ गया। फिर उर.चत (क्षय) के लक्षण प्रगट होगये। इसी प्रकार साहस के अन्य उदाहरण समझियेगा। यथोक्तम्—

उरो विद्याभाषत्याय उवर वापश्च जायते ।
स्वस्मीदति चाप्यस्य निष्ठीवति सशोणितम् ॥

अथवाप्यवशी जनु शश्वत्स परि दीयते ।
इत्येतैर्लक्ष्यै विद्यासाहस प्रभव क्षय ॥

४-विपमसनात्—

चतुर्थविपमसनात्—जिस समय मनुष्य पान अर्थात् दाल रोटी, भात, पूड़ी, मलपूष्या आदि भक्ष्य अर्थात् भास मन्द्धी आदि जो दातों से चबाये जाके, लोह-चटनी खाएब रसाला अन्य चाटने वाले पदार्थ, इत्यादि पदार्थों को प्रकृति, करण, संयोग, राशि, देश, काल, उपयोग कर्ता, इस आठ प्रकार की भोजन विधि का त्याग करके विपम प्रकार से भोजन भ प्रवृत्त होता है तब उसके शरीरम्य वात, पित्त, कफ दुष्ट होजाते हैं। दोषत्रय के विगड कर विपमवस्था में परिणत होने, शरीर में चारों ओर फैल जाने, रम तथा दोषवादी स्रोतों के मुख्य को चन्द कर देने के कारण मनुष्य जो कुछ भी खाता पीता है उसका विशेष करके मूत्र और विषा (ट्टी) को ही वृद्धि होती है। अन्य धातु उतने पुष्ट नहीं होने पाते क्योंकि उनका बहाने वाले स्रोतों के मुख्य बन्द रहते हैं जैसे चरक महिता में कहा भी है—

क्षीय साक्षोवाप्य शत्रानीनाश्च सचयान् ।
वात्सन्वासाश्चर्यादाजयध्मा प्रवर्तते ॥
पुन' कहते हैं—

स्रोतांसि रुधरादीनां वैषम्याद्विषमहताः ।
रूढवा रोगाय कल्पन्ते पुष्यन्ति च न धातवः ॥

स्रोतों के मुख बन्द रहने के कारण औषधियें भी पूर्ण लाभ नहीं करती, इन्हीं कारणों से लोग हर प्रकार की शक्तियों से हीन होते जा रहे हैं। वर्तमान समय में यह इतने हीन हैं कि इस हीनता की पूर्ति अब १०० वर्ष में भी हो सकना अत्यन्त असम्भव है। फिर इन्हें समय पर और पौष्टिक भोजन नहीं मिलता। अंग्रेजी राज्य जब भारतवर्ष की आर्थिक शक्ति को चूम कर भी घी के स्थान में नकली घी (अपौष्टिक और विकृत तैल) और लकड़ी का निकम्मा आटा खाने देना बुरा नहीं समझता, तब हमें अपने पुराने दिनों की पुष्टि का पुनः प्राप्त होना त्रिलकुल असम्भव प्रतीत होता है। समय पर भोजन न मिलने से भारतीयों की जठराग्नि विषम समस्या पर जा डटी है। इससे अब उन्हें समय २ पर यथोचित भूख लगना, समय पर यथोचित अन्न का पचना और उसका उपयोगी आहार रस प्राप्त होना असम्भव होगया है। पौष्टिक पदार्थ न मिलने से भारतीय मात्र को विशेष कर फलाहारियों का पौष्टिक आहार रस प्राप्त होकर रक्त, बीर्य और ओज का बनना दुष्कर होगया है। यही कारण है कि भारतीयों में क्षय रोग की वाढ बढ़ी तेजी पर है। पाश्चात्य चिकित्सक भी इन कारणों को मानने के लिये मजबूर हैं। क्योंकि उनके माने हुए स्थानीय और सार्वदेहिक क्षय के भेद इन्हीं चार कारणों से उत्पन्न होते हैं। अब ऊपर लिखित चार कारण ही इतने बलवान क्षय प्रवर्तक हो रहे हैं कि उनके फैलने के बारे में बहुत सूक्ष्म विवेचना की आवश्यकता ही बहुत कम रह गई है! अतः हम विषमामन का

लक्षण लिखते हैं।

चतुर्थोऽङ्क मकाहे च तज्ज्ञैयं विषमामनम् ।

चतुर्थ विषमामन कारण का विशेष विवरण :-

चतुर्थ विषमामन में वर्गीत भोजन के आठ प्रकारों को विस्तार पूर्वक दो नम्बरो में विभाजित करके लिखते हैं।

१ - क्षय रोग का चौथा कारण विषमामन है। कभी किसी समय कभी कम, कभी अधिक, कभी जल्दी २ कभी देर से अनियमित रूप से कभी भारी कभी हलका, जो भोजन किया जाता है वह विषमामन कहाता है। किसी भी कारण से जब मनुष्य खाने पीने चवाने और चाटने योग्य आहार के पदार्थ कों को अपनी प्रकृति (स्वभाव) से विषम, अपनी इन्द्रियों के कर्तव्यों और स्वभाव से विषम, परस्पर संयोग से विषम, मिलावट से विषम, देश व्यवहार से विषम, समय से विषम, उपयोग से विषम, स्थिति से विषम और उपशय दृष्टि से विषम करके आहार करता है। तब उससे उस मनुष्य के वात, पित्त, कफ प्रकृति में विरुद्ध विषम रूप धारण कर लेते हैं और धीरे-धीरे क्षय रोग उत्पन्न कर देते हैं। इन ऊपर लिखे विषम भोजन के आठ प्रकारों को उदाहरण से इस प्रकार समझना चाहिये—

प्रकृति विषम—

किसी मनुष्य की प्रकृति है कि वह नित्य ही चिकनी पौष्टिक और गरिष्ठ वस्तुयें खाता रहता है और इस आहार से उसको कोई हानि न पहुँच कर पूरा लाभ ही पहुँचता है। ऐसी दशा में उस मनुष्य को वैसा ही नियमानुसार सदा न मिलने लगे अर्थात् कभी मिले कभी न मिले तो इसे प्रकृति विषम आहार कहते हैं।

२-इन्द्रिय विषम—

किसी मनुष्य की कर्मेन्द्रिया अथवा ज्ञानेन्द्रिया खूब कर्मठ हैं, बराबर उनसे काम लिया जाता है किन्तु किसी पराधीनता, या रोग कारणवश नियमानुसार काम नहीं लिया जाता या जिन इन्द्रियों की सहाय्यतायुक्त वह मनुष्य कोई ऐसे पदार्थ खाता है जिनसे उसका इन्द्रियां सजल और कर्मठ बनी रहती हैं, परन्तु प्रमद्वश अव मनुष्य वह खुराक समय पर और ठीक परिमाण में नहीं पढ़े चा सकता तो उसका आहार इन्द्रिय विषम कहलाता है।

३-उपयोग से विषम—

दूध और मांस का संयोग बुरा है, मधु और घृत का समान भाव से खाना विष क्रिया पैदा करता है, ऐसी दशा में जो मनुष्य ऐसी ही परस्पर विरुद्ध वस्तुयें ना समझी से खाता रहता है उसका वह आहार संयोग विषम माना जाता है।

४-मिलावट से विषम—

भोजन के पश्चात् सन्तुर्भा का खाना निषिद्ध है अथवा बिना जल के सूखे सन्तु खाना निषिद्ध है, पर कोई मनुष्य भूल से ऐसा करना है तो उसके स्वास्ते हुये सन्तु पहले किये आहार से मिलकर विगुणता उत्पन्न करते हैं। यह आहार मिलावट से विषम कहलाता है।

५-देश से विषम—

गर्म देश में गरम वस्तुओं (चाय, काफी नशा) इत्यादि का सेवन मदा हानिकर होता है। ऐसी दशा में कोई मनुष्य गरम देश में गरम वस्तुयें ही खाता रहता है तो उसका आहार देश से विषम कहलाता है।

काळ से विषम—

जाड़े के दिनों में शरफ का सेवन या गर्मी के दिनों में मद्य या चाय आदि का अधिक सेवन करना, नाम काल से विषम आहार करना कहलाता है।

उपयोग से विषम—

शरीर में प्रत्येक काम और आहार के उपयोग का क्रम और परिणाम निश्चित रहता है। उस उपयोग के क्रम और परिणाम से जो भी विषम (ऊट पटाग-अट्टमट्ट) कार्य किया जाता है वह उपयोग से विषम कहलाता है। जैसे—खाली पेट होने पर बड़ी शान्ती से आध पेट सुपान्य भोजन का और चौथाई पेट पानी का उपयोग करके चौथाई पेट खाली रखना चाहिये। पर इस उपयोग नियम के विपरीत या विषम (कभी इसके अनुकूल और कभी प्रातिकूल) आचरण करने से उपयोग विषम आहार कहलाता है।

(८) स्थिति विषम—

प्रत्येक मनुष्य को सीधे दङ्ग से आराम से बैठ कर शान्त चित्त से भोजन करना चाहिये। यही शास्त्रीय नियम है, किन्तु जो खडा लेटकर, तिरछा बैठकर, चलता फिरता, अशांत में भोजन करता है वह स्थिति विषम आहार कहलाता है।

नोट उपशय नियम—

किसी मनुष्य का स्वभाव है कि वह ताजा और मुलायम भोजन करके ही स्वस्थ रहता है। बानी या कठिन पदार्थ खाने से उसका स्वास्थ्य बिगड़ता है। इससे ताजा और मुलायम भोजन ही उसके लिये उपशय है तभी उसके लिये उचित है। पर उससे विपरीत भोजन करना उपशय विषम आहार

कहलाता है। अतः बुद्धिमान पुरुष को चाहिये कि आप विषमाहारों से दूर ही रहे क्योंकि इस पर चरकाचार्य कहते हैं कि बुद्धिमान मनुष्यों को जितेन्द्रिय रहकर ठीक समय पर हितकारी और प्रमाण युक्त आहार करना चाहिये, उन्हें समझ गवना चाहिये कि विषमासन के दोष से कैसे कष्ट-दायक रोगों की उत्पत्ति हो सकती है।

उपदेश—

द्वितीयान्मिताशी स्यात्स्वाहाभोजी जितेन्द्रियः ।
पश्यन्मोगान् बहन्कष्टान् बुद्धिमान् विषमाशनात् ॥

नं० २ के विषमासन का वर्णन—

नं० २ के विषमासन के आठों प्रकारों का वर्णन दूसरे क्रम से करेंगे।

चतुर्थ विषमासन कागण का विशेष विवरण नम्बर २ भोजन के आठों प्रकारों का विवरण—

१-प्रकृति	२-करण	३-संभोग
४-राशि	५-देश	६-काल
७-उपयोग संस्था	८-उपयोग कर्ता	

१-प्रकृति—का भाषांतर अर्थ है स्वभाव। भोजन के समय खाने वाले पदार्थों के साथ प्रकृति का मिलान पूर्वक विचार करना ही प्रकृति कहलाता है। यथा—माप (उरद) और आलू स्वाभाविक गुण गरिष्ठ और मूङ्ग, अरहर और परवल स्वाभाविक लघु हैं। इनमें से यथा प्रकृति भेदन करना ही प्रकृति कहलाता है।

२-करण—स्वाभाविक पदार्थों (द्रव्यों) के संस्कार करने को करण कहते हैं यथा माधारण दुग्ध क्षय रोग में पीना कफ के बढ़ाने वाला होता है और यही दुग्ध अग्नि द्वारा 'क्षीरपाक' रूप में

बनाकर सेवन किया हुआ 'कफोद्धन' और पुष्टि देने वाला होता है। इसी प्रकार शीतल जल ज्वर में पान किया हुआ त्रिदोषों को कुपित करता है वही जल गर्म किया संस्कारित होने पर पीने से दोषत्रय और ज्वर नाशक है।

३-संयोग—का अर्थ है दो द्रव्यों के परस्पर मिलने को संयोग कहते हैं। समभाग में खाया हुआ मधु और घृत विष (जहर) के बराबर होता है, न्यूनार्धिक प्रमाण में खाया हुआ अनेक प्रकार के रोगों को नष्ट करता है।

४-राशि—सर्वग्रह और परिग्रह को कहते हैं। सर्वग्रह का अर्थ है—सब वस्तुओं को इकट्ठा करके जान लेना। परिग्रह से तात्पर्य है प्रथम २ वस्तुओं के प्रमाण इकट्ठा कर जान लेना। जैसे भोजन डेढ़ पाव पका या आध सेर पुख्ता खा लेना नाम सर्व-ग्रह और इसमें निश्चय करना कि इसना आटा और इतनी दाल और भात खाने में आया है इसका नाम परिग्रह है। राशि का यह भी अर्थ है कि प्रत्येक कार्य में राशि का विचार कर कार्य करना उत्तम होता है।

५-देश—का अर्थ स्पष्ट ही है। प्रत्येक देश के लिये विचार करना चाहिये कि इसमें कौन २ से पदार्थ उत्पन्न होते हैं और किन २ द्रव्यों का प्रचार इस देश में अधिकता से होता है। जैसे—पञ्जाब देश के लोग अधिकता से अन्न (गोधूम) खाकर ही अच्छे रहते हैं यदि वह लोग निरन्तर दाल भात सेवन करें और मद्रास वासी (चावल खाकर खुश रहते हैं) लोगों को निरन्तर अन्न दिया जाये तो दोनों देश वासियों के लिये इस प्रकार का खाना अहितकर होगा।

६-काल-का अर्थ है समय । यह दो प्रकार का होता है । प्रथम नित्यग दूसरा आवधिक । पहिला नित्यग ऋतु मात्स्या पेक्षी अर्थात् आहारादि में ऋतु और विकार के समय को देखकर चलना, जैसे प्रौढम ऋतु में अंगूर (दाक्षा) सेवन ऋतु मात्स्य होने के कारण नित्यग है और दूसरा आवधिक ऋतु विकारापेक्षी होता है । यथा-प्रौढम ऋतु के उच्चर में ऋतुवैषम्य उष्ण जलपान आवधिक कहलाता है ।

७-उपयोग संस्था—इसका मतलब यह है कि आहारादि के उपयोग की नियम पूर्वक व्यवस्था का होना अर्थात् भोजनादि का नियम पूर्वक सोच समझ कर करना । जैसे आहार की अधिकता अजीर्ण उत्पन्न करती है इसलिए वैसा न करना वा अजीर्ण रोग से बचाया हुआ रोग पैदा करना है ऐसा न करना ।

८-उपयोक्ता—का अर्थ है उपयोग करने वाला अर्थात् उपयोक्ता करने वाले को कहते हैं । क्रिया हुआ भोजन मली प्रकार अर्थात् अन्धरी तरह पच गया है इस बात को जानने वाला योग्य नाम उपयोक्ता कहलाता है ।

अनेक प्रकार के गाने पीने वाले पदार्थों के विषम तराके से सेवन करने पर अन्न ठीक नही पचना । वात, पित्त, कफ, विषम हो खातो के मुख्य द्रार को य-द कर स्थित हो जाते हैं और पाचक-गिन को बिकृत कर देते है अतः पाचन न होने के कारण रम रक्तादि नहीं बनते और नहीं रक्तादि धातुओं को पोषण ही मिलता है । इसलिए वायु कुपित होकर यत्र-नत्र पृथक् अन्नमदं पार्श्वशूल, गला घटना, श्वरभेद, प्रतिशयाय आदि को उत्पन्न करता है । इसी प्रकार से कुपित हुआ पित्तदोष-

नुबन्धी होकर उच्चर, दाह, अतिसारगदि को उत्पन्न कर देता है । एवं प्रकुपित हुआ र कफ दोषानुबन्धी होकर प्रतिशयाय, शिर वा भारावन, श्वास-कास, अरुचि आदि को उत्पन्न कर देता है । इस प्रकार दोषत्रय कुपित होकर हृदय और फुफ्फुम को भी ग्राह्य कर देते हैं । इसलिए क्षय रोग हो जाता है । मनुष्य जो कुछ खाना पीता है उस का अधिक भाग मल बन जाता है । इन्हीं कारणों से धातु पुष्ट नहीं होने पाते । अतः क्षय रोग वाला रोगी पुरीष के बल पर ही जीता है । पुरीष क्षय से मृत्यु हो जाती है इस पर चरकाचार्य लिखते हैं—

तस्मात्पुरीष सरस्य विशेषाद्वायव्यमल ।

सर्वथातु स्यात्स्य मल तस्य वि बहुव्रजम ॥

इसी कथन के अनुसार यद्वा (क्षय-) वाले रोगी के मल की विशेष रक्षा करनी चाहिये । यह रोग धीरे २ इस प्रकार बढ़ता है कि रोगी को तथा उसके वन्धु वान्धवों को प्रत्यक्ष रूप से रोग बढ़ा हुआ मामूम नहीं पड़ता । जब रोगी चलने फिरने में असमर्थ हो जाता है और रोग भी असाध्य होकर उसे मृत्यु शय्या पर मुलाना चाहता है तब कर्षा जाकर घर वालों को डोहा जाता है और इस रोग के होने का पक्का प्रमाण मिल जाता है । पाश्चात्य विज्ञान वेत्ता वा० जी० डब्ल्यू विलमन ने ठीक ही कहा है—

अपनी शिफार का टोह में प-धर या घाम के नीचे छिपे हुए सर्प के समान क्षय (तपेदिक) रोग भी प्रगट होने से पहिले ही (शरीर में छिपा हुआ भीतर ही भीतर) शरीर को नाश करने का काम आरम्भ कर देता है । जो लोंग बीमारों

यक्ष्मा रोग के कारण और भेद

लेखक—आचार्य श्री० बदरीदत्त जी भा, A, M. S. आरोग्य मन्दिर, झांसी ।

‘शरीरम् व्याधि मन्दिरम्’ की उक्ति कितनी चरितार्थ है इसको प्रत्येक प्राणाचार्य भली प्रकार जानता है। यह लिखने की विशेष आवश्यकता नहीं है कि तनिक सी जीवन सम्बन्धी नियमों की असावधानी न जाने कितने रोगों का स्वागत करने लगती है। दैविक, दैहिक, और भौतिक व्याधियां विविध प्रकार का रूप रख कर असंयमा जीवन पर सदैव आक्रमण करने को प्रस्तुत रहती है। और फिर यही व्याधियां दोष, दूष्य, बल काल के आधार पर आप्य, कष्ट साध्य और असाध्य बन कर काल चक्र को प्रेरित करती हुई, प्राणी के जीवनीय तत्वों का अपहरण करती हुई, प्राणी के प्राणों से क्रीड़ा करती है। इस लेख में इन्हीं व्याधियों में से एक, उस व्याधि का वर्णन कर रहा हूँ जिसकी भयंकरता ने समस्त विश्व को कम्पायमान कर दिया है। विशेषतौर पर इस युग में तो इसके नाम से सर्वत्र त्राहि त्राहि मच गई है। ऐमा कोई घर नहीं है कि जिसमें इमने अपना नाशकारी प्रभाव न दिखाया हो। इस रोग का नाम राज-यक्ष्मा, Tuberculosis है।

इतिहास—

इस रोग का इतिहास अत्यन्त प्राचीन है। हमारे संस्कृत ग्रन्थ चरक सुश्रुत आदि के सिवाय वेदों में भी विस्तार के साथ इसका वर्णन मिलता है। महाभारत काल में भी यह रोग था इसका प्रमाण विचित्र वीर्य नामक पाण्डवों के पूर्वज की नृत्य की घटना है।

इसके जीवाणुओं का इतिहास—

हम आयुर्वेद मतानुयायी ‘रोगभु दोष वैषम्यम्’ अर्थात् वात, पित्त, और कफ की न्यूनाधिक्यता को रोग मानते हैं। किन्तु पाश्चात्य विज्ञानवादी रोगों का कारण भिन्न २ प्रकार के जीवाणुओं को मानते हैं। हमारी दृष्टि में दोषवाद जीवाणुवाद से अधिक सार्थक सिद्ध होता है। क्योंकि जीवाणु दोषों से रहित नहीं हैं। किन्तु फिर भी वर्णन दृष्टि से उस पर प्रकाश डालना असंगत न होगा।

सर्व प्रथम जर्मन निवामी प्रसिद्ध चिकित्सक श्रीयुक्त काक The Kack महाशय ने १८८२ ई० में भारत के प्रसिद्ध नगर [कलकत्ता] में इस रोग के जीवाणु का पता लगाया जिसको कि यक्ष्मा का जीवाणु Bacillus Tuberculosis कहते हैं और यही जीवाणु इस रोग का पाश्चात्य विज्ञान-वादियों की दृष्टि में प्रधान कारण होता है।

जीवाणुओं का प्रवेश—

प्राणियों में इस रोग के जीवाणुओं का प्रवेश वायु और भोजन द्वारा होता है।

वायु द्वारा—

जीवाणु अत्यन्त सूक्ष्म होते हैं। नेत्रों द्वारा इनका देखना सर्वथा असम्भव है। इनके देखने के लिये अणुवाञ्छण यन्त्र की सहायता ली जाती है। यह निर्विवाद सत्य है कि अत्यन्त सूक्ष्म होने के कारण समस्त वायु मण्डल इनसे व्याप्त रहता है।

जीवाणु वायु

के साथ हमारे फुफ्फुसों में Lungs में पहुँचते हैं, जिस समय यह श्वास मार्ग द्वारा प्रवेश करते हैं । उस समय उनमें से कुछ तो फुफ्फुस में जाते हैं और कुछ मुख में होते हुये उदर में चले जाते हैं और कुछ लसीका बाहिनियों द्वारा शरीर के भिन्न २ भागों में पहुँच जाते हैं । जिस समय यद्मा के जीवाणु शरीर में प्रवेश करते हैं या कर पाते हैं, उस समय शरीर की रोग क्षमता शक्ति उनके नाश करने का प्रयत्न करता है । यदि रोग नाशक शक्ति प्रबल होती है तब तो रोगोत्पादक जीवाणुओं का नाश करता है । किन्तु यदि शक्ति तिथिल होती है तो जीवाणुओं द्वारा रोग का प्रादुर्भाव होने लगता है । यद्मा के जीवाणुओं द्वारा रोग का प्रसार धीरे २ होवा है । किन्तु जीवाणुओं की सख्या अत्यन्त शाप्रता के साथ बढ़ती है । एक घण्टा में यह २०० तक बढ़ते देना है ।

भोज्य पदार्थ द्वारा—

वायु मण्डल में व्याप्त जीवाणु ही हमारे भोज्य पदार्थों पर बैठ जाते हैं और फिर आहार के साथ अग्निप्रयोग में जाकर वहा पर रोग का आरम्भ कर देते हैं । इसी प्रकार रोगी पशुओं के दूध में मिले हुये हमारे शरीर में प्रवेश करते हैं ।

रोग का प्रसार—

मक्रमग की दृष्टि इस रोग का प्रसार सक्रियता, रोगी का रुक, और रोगी के समर्थ द्वारा होता है ।

सक्रियता द्वारा—

सक्रियता का अर्थ है कि वह जहा गन्तुगी होती है उस पर अवश्य बैठती है । अतः रोगी का रुक पृथक् पृथक् पर जहाँ वह बैठती है तब उसके

अङ्गों पर रुक आदि के साथ जीवाणु चिपक जाते हैं । पुनः यह मक्खियाँ आहार पर जाकर बैठ जाती हैं और जीवाणुओं से आहार को जीवाणु युक्त बना डालती हैं । इसी दूषित आहार को जब प्राणी खाते हैं तब उसके द्वारा उनमें रोग के लक्षण उत्पन्न होजाते हैं ।

रुक पृथक् आदि—

यद्मा रोग से आक्रान्त रोगी को घार २ खासी आती है । और खासी के साथ रुक भा निकलता है जिसको कि रोगी स्थान २ पर धूकता रहता है, उसके द्वारा उस स्थान की धूल रोग के जीवा-

[प्रश्न १०८ का शोधाश]

(रोग) की प्रथमावस्था में ही मावधान होकर अपनी पूरी २ चिकित्सा कराते हैं ये ही प्रायः आरोग्यता प्राप्त कर जाते हैं । रुक, मासादि क्षीण होने पर बचना कठिन है । विषमामन के विषय में भेल सहिता में यह लिखा है—

आदौरूप विनाशितो रुशकरी कामाय विष्मन्विनी ।
 रूपश्लेदकरी तप चपकरी अर्मेत्य निमृच्छनी ॥
 पुत्रभानु कज्जप भेदनकरी छत्राकुशरश्लेदनी ।
 मामां पौडित्त मर्षरीय जन्नी प्राकल्पहारी गुणा ॥
 यदा दुर्बलो जन्तु सेवने विषमारामम् ।
 भुज्जानस्थायस्य विषम रीपम्ययागित प्राप्तम् ॥
 तदा पुरीषमेदेह अर्धव्यायव भोजनम् ।
 न वापरोत्त रम त्रेहे विदुत्तस्य वेदिन ॥
 एते निदुते तस्याथ उपर कापथ जापते ।
 स्वरासीदति वाप्राय निदीर्घति म शोणितम् ।
 अथवाप्यथो जन्तु शक्यपरि शीवते ।
 इत्येभिर्लप्यैविष त नियमारामत्रं चयम् ॥
 तस्मादर्थी शरीरार्थं रपभोजन मिषयति ।
 शरीरा देवया तस्मज्ज आहार शुभमाचरेत्त मेह ॥

गुणों से व्याप्त होजाती है। ऐसे स्थानों पर निवाम करने और खेलने, कूदने और उठने बैठने से वहाँ के जीवाणुओं का प्राणी पर आक्रमण होता है।

सम्पर्क—

रोगी के विस्तर, वर्तन, हुक्का, कंधी आदि व्यवहार में आने वाली वस्तुओं के व्यवहार करने से तथा रोगी के साथ सम्पर्क रखने से यह रोग एक से दूसरे पर होजाता है। अर्थात् इसलिये इस रोग को संक्रामक रोग कहा जाता है। उमका संक्रामण अत्यन्त शीघ्रता के साथ होता है।

रोग का कारण—

ऊपर की पंक्तियों से यह तो विदित हो ही गया है कि पाश्चात्य विज्ञानवादो रोग का कारण जीवाणुओं को मानते हैं किन्तु हम दोग्गवादी वैद्य विविध कारणों से कुपित वात, पित्त, कफ को ही रोग का आधार मानते हैं। पाश्चात्य विज्ञानवादी जीवाणुओं के साथ ही साथ निम्नलिखित कारणों को भी रोग का सहाय भूत मानते हैं। (१) ब्रह्मचर्य त्याग, (२) दरिद्रता, (३) आयु, (४) दूषित जलवायु (५) परदा प्रथा (६) बालविवाह (७) रोगी पशु सम्पर्क, (८) व्यापारिक सम्बन्ध। ब्रह्मचर्य त्याग—

‘मरणं विन्दु पातेन जीवनम् विन्दु धारणात्’ की व्याप्त वाणी अक्षरशः नितान्त सत्य है। ब्रह्मचर्य का पालन शरीर के सत्व रूप वर्य की रक्षा करता है। और इसकी रक्षा से मनुष्य में ओज की अभिवृद्धि होती है। जो हम भोजन करते हैं वह रस, रक्त, मांस, मेद, अस्थि मज्जा और फिर वीर्य में परिवर्तित होता है। शरीर में वीर्य के रहने से बल और ओज की वृद्धि होनी है। शरीर की

रोग क्षमता शक्ति प्रबल बनी रहती है। यदि वीर्य की रक्षा न की जाय तो मनुष्य की जीवनी शक्ति क्षीण होने लगती है। विविध प्रकार के रोग उमके द्वार पर सदैव खड़े रहते हैं।

वीर्य का क्षय होने से विशेषतौर पर यक्ष्मा के होने की अत्यन्त सम्भावना होजाती है। ब्रह्मचर्य के नियमों का पूरा पालन करना जीवन को स्थिर रखने के लिये परम आवश्यक है।

दरिद्रता—

आज अपना देश दरिद्रता से भला प्रकार घिरा हुआ है। और इसीका परिणाम है कि भर पेट भोजन तक के लाले पड़े हुये हैं। शरीर के लिये जिस प्रकार का जितना भोजन मिलना चाहिये उतना कितनों को मिलता है यह बात विचारणीय है। दरिद्रता के कारण जैसे जैसे पेट की समस्या सुलझाई जाती है। बाजार के विशुद्ध पौष्टिक पदार्थ यथा दूध दही इनका मिलना अत्यन्त कठिन होगया है। हमारे जीवन में विलासता ने अधिकार कर लिया है और हम चिन्ताओं के साथ सोते हैं और चिन्ताओं के साथ ही उठते हैं। ऐसी अवस्था में हम कितने स्वस्थ रह सकते हैं? पौष्टिक द्रव्यों का अभाव, आहार द्रव्यों का समुचित न मिलना और चिन्ताओं का भार लदा रहना भी जिनके कि परिणाम स्वरूप शरीर की जीवनीय शक्ति क्षीण होती जाती है। और रोग न जाने कब धावा बोल दे, इसका पता तक नहीं रहना।

आयु—

अवस्था विशेष का इस रोग से कोई सम्बन्ध नहीं है। पोषण का अभाव और दूषित दूध से

बालकों में इस रोग की अधिकता होती है। अधिकतर १५ वर्ष म लेकर ४५ वर्ष की आयु वाले मनुष्यों में अधिकतर देखा जाता है। धृष्टों में यदि रोग होना है तो वह सर्वथा असाध्य रूप का ही होता है।

दूषित जलवायु—

आहार विहार के साथ ही रहन सहन का भी इस रोग का बड़ा सम्बन्ध है शुद्ध वायु, शुद्ध जल, सूर्य का प्रकाश, धूप और प्राकृतिक सौन्दर्य सर्वदा इस रोग से रक्षा करते हैं। गावों की अपेक्षा बड़े २ शहरों में जहाँ पर कि घनी बस्ती छोटी २ गलियाँ, ऊँची २ इमारतें बनी रहती हैं वहाँ की जलवायु सर्वदा दूषित रहती है। सूर्य का प्रकाश अर्थात् धूप जीवन के लिये परमावश्यक है। इसके द्वारा वायु-मण्डल के रोगोत्पादक जीवाणुओं का नाश हो-जाता है अनुमन्वानों द्वारा देगा गया है कि सूर्य की किरणों भयङ्कर से भयङ्कर रोगों के नष्ट करने की शक्ति रखती हैं। जीवाणुओं के लिये तो यह महा-काल ही कहना चाहिये किन्तु दुर्भाग्य से शहरों में ऊँचे २ मकान होने के कारण सुगमना के साथ सूर्य की किरणों का प्रचार पृथ्वी पर नहीं हो पाता जिसके कि फल स्वरूप मौलन घनी रहती है और जिसमें विविध प्रकार के रोगोत्पादक कोटाणु पलने रहते हैं। साथ ही बड़े शहरों में रहने के लिये पर्याप्त स्थान न होने के कारण छोटे २ मकानों में अधिक मनुष्य निवास करते हैं उनके प्रथम आदि के एक दूसरे के साथ मिलने से रोग का प्रचार होता है। उड़ती हुई धूल और धुँआँ भी वायु को दूषित करता है। शहरों में शुद्ध भाजन का मिलना तो अमम्भव ही है। घनाबटी बस्तुओं पर जीवन याचन करना पड़ता है। जिसके कि फलस्वरूप शरीर का

पोषण रुक जाता है और रोग को फैलने की पूरी २ सुविधा हो जाती है। इसलिये रोग से बचने के लिये सर्वदा शुद्ध वायु, शुद्ध जल और सूर्य का प्रकाश परमावश्यक है।

परदा प्रथा—

परदा की प्रथा मानवी जीवन के लिये कलङ्क है। सभ्यता की दृष्टि में यदि इसका अध्ययन किया जाये तो कोई महत्व नहीं है। परदे में रहने वाली स्त्रियाँ घर में ही विशेषतः रहती हैं और यदि बाहर निकलती भी हैं तो घूँघट काढ़ कर और अङ्गों का विशेष प्रकार से फुलाकर तथा सिमेट कर निकलती हैं जिसके कि प्रतिकूल शरीर में रक्त-संचार अर्थात् प्रकार नहीं हो पाता और न शुद्ध वायु ही इनका भला प्रकार में मिल पाता है। इससे परदे वाली स्त्रियों का शरीर पीला निरन्तर और रोगा होता है और इनसे पैदा होने वाली सन्तान भला कब स्वस्थ हो सकती है? इनके साथ सहयोग रहने से पुरुषों को भी रोग उत्पन्न हो जाते हैं। ऐसी अवस्था में परदा की प्रथा स्वास्थ्य के लिये अत्यन्त हानि-प्रद है।

बाल विवाह—

बाल विवाह की प्रथा कितनी अनिष्टकारी है इसको लिखने की अधिक आवश्यकता नहीं है। कभी अवस्था में प्रणय के पाठ पढ़ने से बल, बुद्धि, ओज, शक्ति एवं पुरुषार्थ आदि का नाश हो जाता है, शारीरिक और मानसिक विकास में पूरी २ बाधा उपस्थित हो जाती है। बालक की प्रवृत्तियाँ विलास की ओर आरम्भ में ही युक्त हो जाती हैं। अतः उनके जीवन शान्ति निर्वल बन जाती है। और इनसे असमय में ही होने वाली सन्तान भी निर्वल और निरन्तर होती है जिससे कि राष्ट्र का

भविष्य भी घगड़ जाता है। निर्मल शरीर को रोगों से सदैव सामना करना पड़ता है और न जाने कब कौन सा रोग आक्रमण कर दे इसका सदैव भय बचना ही रहता है यक्ष्मा रोग की तो प्रवृत्ति हो ही जाती है। बाल विवाह अत्यन्त हानिप्रद है।

रोगी पशु सम्पर्क—

जिस प्रकार मनुष्य रोगों से पीड़ित होते हैं उसी प्रकार जानवर भी बीमार पड़ते हैं। विशेष तौर पर गाय यक्ष्मा के रोग से अधिक पीड़ित पाई जाती हैं। और इन रोगी गायों का दूध पीने से मनुष्यों में भी रोग हो जाता है। भारत के स्वास्थ्य विभाग के अधिकारियों का कथन है कि बालकों में यक्ष्मा रोग का मुख्य कारण एक मात्र दूषित अर्थात् रोगी जानवरों का दूध ही है। पशुओं की अस्वच्छता और उनके रहने की अस्वच्छता रोग के प्रसार का बहुत बड़ा कारण होते हैं अतः उनको स्वच्छ रखना आवश्यक है। साथ ही पशुओं की शारीरिक परीक्षा भी समय २ पर करानी चाहिये। दूध सदैव अत्यन्त स्वच्छता के साथ स्वस्थ पशुओं का ही लेना चाहिये। अस्वस्थ पशुओं का दूध सदैव हानिप्रद होता है।

व्यापारिक सम्बन्ध—

व्यापार के लिये मनुष्य एक स्थान से दूसरे स्थान पर आया जाया करते हैं। इनको देश विदेश घूमना, खान पान का ध्यान रखना और अनियमित जीवन बिताना स्वास्थ्य के लिये अत्यन्त हानिप्रद है। ऐसे लोगों के शरीर में रोग की प्रवृत्ति हो जाती है और विशेष तौर पर यक्ष्मा रोग घर कर लेता है। और जहां २ यह जाते हैं वहां रोग को अपने साथ ले जाकर उसका प्रसार करते हैं। ऐसी दशा में

व्यापारी लोगों को सदैव अपने स्वास्थ्य का ध्यान रखना चाहिये और स्वास्थ्य मन्थनी समस्त नियमों का पूरा २ पालन करना चाहिये। खान पान के विषय में विशेष सतर्कता के साथ ध्यान रखना चाहिये।

ऊपर लिखित कारणों से भली प्रकार भिन्न होता है कि शारीरिक दुर्बलता उत्पन्न करने वाले समस्त कारण यक्ष्मा रोग का कारण होते हैं। अतः यह आवश्यक है कि इस रोग से बचने के लिये शारीरिक बल का संचय किया जाय। बलवान शरीर रोगों के लिये सदैव अक्षम होते हैं।

आयुर्वेद के आचार्यों ने इस रोग का कारण वेगों का अवरोध अर्थात् मल, मूत्रादि वेगों का प्रवृत्ति होने पर इनका त्याग न करना, क्षय शरीर की धातुयें रस, रक्त, मांस भेद अस्थि, मज्जा, शुक्र, इन में से किसी का क्षय होना।

साहम—

शक्तिसे अधिक कार्य करना, बिपमासन, अनियमित समय पर अनियमित भोजन करना मना है। ऊपर वर्णन किये हुए कारणों में इनका समन्वय हो जाता है।

रोग के भेद—

साधारण तौर पर लोग फुफ्फुस के विकार को जिसमें कि काम और ज्वर का अनुबन्ध रहना है यक्ष्मा कहते हैं। यह ठीक है, किन्तु फुफ्फुसीय यक्ष्मा के भिन्नाय शरीर के अन्य अवयव भी इस रोग से दूषित हो जाते हैं। स्थान विशेष के भय से उनको उन स्थानों का यक्ष्मा कहा जाता है।

क्षय और उससे बचने के उपाय

लेखक-वैद्य छोटेलाल महाजन आयुर्वेद विचारद, वेवास (सोनियर)

आजकल भारतवर्ष में क्षय रोग जिस तीव्रगति से अपना प्रसार कर रहा है, उसे देखते हुए यह अत्यन्त आवश्यक प्रतीत होता है कि इस सर्वव्यापी महा व्याधि से बचने के लिये कतिपय ऐसे उपाय जनता के समक्ष रखके जाय जिन पर अमल करने से इसके जाल में न फसे । एक दिन यह था जब कि यह रोग केवल नाम मात्र के लिये ही रहा पर था, किन्तु आज जिधर देखो उधर ही इसका घाजार गर्म दिखाई पड़ता है, और प्रति सहस्रो की संख्या में मनुष्य इसका भेंट चढ़ते हैं । इसका क्या कारण है ? सूक्ष्म दृष्टि से विचार करने पर हम इसी निष्कर्ष पर पहुँचते हैं कि हमका एक मात्र कारण मनुष्यों की स्वेच्छाचारिता और नियमोल्लंघन ही है । प्रचीनकाल में मनुष्य पूर्ण ब्रह्मचर्य व्रत का पालन करते थे, सात्विक आहार करते थे, सदाचार मय एवं निर्दोषनी जीवन व्यतीत करते थे, ऋषियों के आश्रम में रहकर विषय वामना रहित उच्च कोटि की शिक्षा ग्रहण करते थे और गृहस्थादि आश्रम का नियमानुसूल पालन करते हुए अपनी जीविकोपाजन में लगन रहते थे । इन्हीं सभ बातों का परिणाम यह होता था कि वे मनुष्य सदा निरोगी-शक्तिशाली तथा दीर्घायुषा हुआ करते थे । और उन्हीं के सदृश उनकी मन्वानें भी हुआ करती थीं । किन्तु, समय ने पकटा खाय और शनैः वे सभ बातें ह्रास होती गईं । हम भी उन्हीं पूर्वजों की मन्तान हैं, लेकिन यित्युल उन्हीं के विपरीत गूणवाने अर्थात् सदा रोग प्रसूत दुबल

तथा अल्पायुषी कारण स्पष्ट है । हमने स्वेच्छाचारी बनकर, अपना खान-पान, रहन सहन, आचार-विचार शिक्षा दीक्षा आदि मध बदल दिया और अपनी प्राचीन संस्कृति को भुला दिया, इसी का दुष्परिणाम हमको उठाना पड़ रहा है और अपने दुर्बल शरीर के कारण क्षय जैसे दुःसाध्य रोग के शिकार बन रहे हैं । शास्त्र में भी कहा है कि—

सर्वेषामेव रोगाणां निदानं कुपिता मत्ता ।
तत्र पक्षोपस्थ तु प्रोक्तं निविधाहित सेवनम् ॥

अर्थात्—मनुष्यों रोगों के कारण दुष्ट हुए वातादि दोष होते हैं और उनके दुष्ट होने के कारण अनेक प्रकार के मिथ्या आहार विहारदि होते हैं । तात्पर्य यह है कि जब तक मनुष्य सात्विक आहार एवं सदाचार मय जीवन व्यतीत करता रहेगा, न तो उसके वातादि दोष ही कुपित होंगे और न किसी प्रकार की व्याधि उसको मतायेगी । किन्तु जहाँ मनुष्य ने इसके विपरीत आचरण करना शुरू किया कि उसके शरीर का व्याधियों ने अपना घर बनाया और इन्हीं में क्षय एक मुख्य है । अतः अब भी यदि जनता इन मिथ्या आहार-विहारदिनों को त्याग कर सात्विक तथा नियम-बद्ध जीवन व्यतीत करे तो शीघ्र ही ऐसे रोग रूपी शत्रुओं पर हमारी विजय हो जाय ।

क्षयरोग को उत्पन्न करने वाले मुख्य चार कारण महर्षि मुद्गुल ने कहे हैं—

वेग रोषात् उपाश्रयेत् साहसोद्विपमानसत् ।
त्रिदोषो जायते पश्चात् तत्रो देव अन्वेषण ॥

अर्थात्—मल मूत्रादि के वेगों को रोकने से, अत्यन्त मैथुन, अति उपवास, चिन्ता आदि से धातुओं को क्षीण करने के कारण से, अपनी शक्ति से अधिक साहस का कार्य करने से, और विषम रीति से भोजन करने से यानी कभी जल्दी, कभी देर से, कभी थोड़ा कभी अधिक इत्यादि। इन चार कारणों से तीनों दोष युक्त क्षयरोग होता है। इन चार कारणों में भी वही मिथ्या आहार-विहारादिकों का निर्देश है। अर्थात् इन कारणों से दोष कुपित होकर मनुष्य के रस वह स्रोतों में प्रवेश करके उनके मार्ग को रोक देते हैं जिससे रस धातु विगड़ कर नष्ट होजाती है और के नष्ट होने से आगे की रक्तादि धातुएं नहीं बन सकती तथा शरीरस्थ रक्तादि धातुएं क्रम से नष्ट होना शुरू होती हैं। इसीसे मनुष्य दिन प्रति दिन क्षीण होता जाता है। इसे 'अनुलोम क्षय प्रक्रिया' कहते हैं। जो मनुष्य अत्यधिक मैथुन करके अपने वीर्य को नष्ट कर डालता है और फिर भी मैथुन रत रहता है, अतः उसके शुक्र के नष्ट होजाने पर उस स्थान की वायु कुपित होकर मज्जा और धातु क्षीण होना शुरू होती है। तत्पश्चात् अस्थि क्षीण होती है। इसी प्रकार, विपरीत क्रम से एक २ धातु क्षीण होती जाती है और साथ ही साथ मनुष्य भी क्षीण होना जाता है। इसे 'प्रतिलोमक्षय प्रक्रिया' कहते हैं। इन दोनों प्रक्रियाओं में मनुष्य के कंधे और पसलियों में पीड़ा हाथ पैर के तलुओं में जलन, सम्पूर्ण अङ्ग में ज्वर तथा कास आदि लक्षण भी होते हैं। यदि उपरोक्त लक्षणों के उत्पन्न होते ही मनुष्य सचेत हो जाय और जिन कारणों से ये लक्षण पैदा हुए हैं, उन्हें छोड़ उचित आहार-विहार तथा औषधि का सेवन करे तो शीघ्र ही रोग मुक्त हो सकता है।

अन्यथा परिणाम स्वरूप उसके लिये मृत्यु का द्वार खुला है।

अब मैं उन उपायों को पाठकों के समक्ष रखूंगा जिनका उपयोग दैनिक जीवन में लेने से प्रत्येक मनुष्य क्षय जैसी दुःसाध्य व्याधि से मुक्त रह सकता है—

१-अन्धेरे या सील वाले घर में जहां सूर्य का प्रकाश व वायु प्रवेश न करती हो, तथा ऐसी भी जगह जहां धूल, धुआं आदि अधिक हो, नहीं रहना चाहिये, बल्कि प्रकाश युक्त तथा हवादार मकान में निवास करना चाहिये। क्योंकि सूर्य का प्रकाश व शुद्ध वायु इस रोग के शत्रु हैं। तथा अन्धेरा, सील, गन्दगी आदि इसके मित्र हैं।

२-सत्व हीन, दुष्पाच्य, पर्युपित तथा जिससे शरीर का पोषण न होता हो ऐसा भोजन नहीं करना चाहिये। सुपाच्य और पौष्टिक भोजन खाना चाहिये। दूध, मक्खन, घृत आदि का उपयोग अधिक मात्रा में करते रहना चाहिये।

[पृष्ठ ११३ का शेषांश]

इम रोग का प्रभाव स्थापित और सार्वदैहिक दोनों प्रकार का होता है। प्रथम स्थान विशेष पर रोग का आक्रमण होता है और फिर वहां से सार्वदैहिक लक्षण आरम्भ हो जाते हैं।

गवेषणाओं द्वारा प्रतीत हुआ है कि शरीर के निम्न लिखित अङ्गों में यक्ष्मा रोग होता है यथा— फुफ्फुस, आन्त्र (वृहद्, लघु आन्त्र और आन्त्र-पुच्छ) यकृत, सीहा, वृक्क, मस्तिष्क, अस्थि, शरीर की मन्थियां (विशेषतः गले के आस पास की जिनको कि चलती भाषा में कण्ठमाला कहा जाता है) नेत्र, नाभिका, कर्ण, कंठ और दांत का राजयक्ष्मा।

३-भोजन हमेशा आवश्यकता में अधिक न खाना चाहिये, बल्कि कुछ भूख रख कर हो खाना चाहिये। इस विषय में कहावत मराठूर है कि "बीमारी में बचना हो तो कम खाओ"। कम खाने में पाचन शक्ति नहीं बिगड़ता है। यदि पाचन-शक्ति खराब होजाय तो उससे शरीर भी अशक्त होजाता है। और अशक्त शरीर में इस रोग का प्रभाव अति शीघ्र होता है।

४-शराब व अन्य मादक द्रव्यों से परहेज करना चाहिये क्योंकि ऐसी चीजों के उपयोग से शरीर कमजोर होजाता है और उसकी रोग प्रति-घन्वक शक्ति हानि हाजती है।

५-अति स्त्री-प्रसङ्ग तथा अन्य खराब आदतों जैसे हस्त मैथुन, गुदा मैथुन, पशु मैथुन आदि से बचना चाहिये।

६-बाल-विवाह, अममेल विवाह तथा अति निकट के रिश्तेदारों में विवाहादि सम्बन्ध नहीं करने चाहिये।

७-शाारीरिक व मस्तिष्कीय इतनी मेहनत नहीं करनी चाहिये जिससे थकावट पैदा हो।

८-चिन्ता, शोक, क्रोध, भय आदि में हमेशा मुक्त तथा खुशदिल रहना चाहिये।

९-ऐसी बिया जो हमेशा पदों में रहती है और ऐसे घरों में रहती है, जिनमें शुद्ध वायु न आती हो उनको यह बीमारी होने का अधिक खतरा रहता है। अतः उक्त कारणों को दूर करने का प्रयत्न करना चाहिये।

१०-हर एक मनुष्य को प्रथम २ बिम्बरे पर सोना चाहिये और एक ही कमरे में अधिक आद-मियों को नहीं सोना चाहिये।

११-भास हमेशा नामिका द्वारा लेना चाहिये, मुष्य द्वारा भास नहीं लेना चाहिये। और जहाँ तक हो सके आम लम्बा और गहरा लेना चाहिये जिस से वायु कुपकुप द्रव्य के प्रत्येक भाग में पहुँच जाय।

१२-सोते वक्त मुँह ढक्कर नहीं सोना चाहिये बल्कि सर्दी, गर्मी में हमेशा मुँह खुला रखकर ही सोना चाहिये।

१३-सोने के कमरे की विदकियां मौसम के अनुसार पूरी अथवा आधी खुली रखनी चाहिये जिससे कमरे में शुद्ध वायु आती रहे।

१४-सोने के कमरे में किसी प्रकार का धुँआ या जलती हुई चट्टीदी न हो, दिया या लेम्प को भी सोते वक्त बुझा देना चाहिये। हाँ, यदि विद्युत् प्रकाश हो तो कोई हर्ज नहीं।

१५-कच्चा दूध कभी नहीं पीना चाहिये। अच्छी तरह उबाल कर शीतोष्ण अथवा शीतल करके पीना चाहिये।

१६-मांसाहारियों को भी मांस को भली प्रकार उबाल कर ही कार्य में लेना चाहिये।

१७-भोजन करने में पहिले हमेशा हाथों को धोकर और कुल्ला करना चाहिये।

१८-अधिपांश ऐसे कार्य होते हैं जिनको करने से कार्यकर्ता के शरीर में आम के द्वारा धुँआ, भूल रजःफल आदि जाकर कुपकुपों को बिगाड़ देते हैं। चाटे की चक्की, कपड़े आदि की मिलें, भोजनालय, लकड़ी व लोहादि धातु के कारखाने आदि। यथाशक्य इनसे बचना चाहिये और यदि कार्य करना ही पड़े तो मुख व नासिका पर बख बांध ले जिससे रजःकण अन्दर प्रवेश न कर सकें तथा

कार्य समाप्त होने के बाद मुंह आदि को अच्छी तरह धोकर साफ करना चाहिये ।

१६-सर्वजनिक भोजनालय (होटल आदि) में यथा सम्भव भोजनादि नहीं करना चाहिये क्यों कि वहां अनेक मनुष्य भोजनार्थ आते हैं और सम्भव है कि उनमें कोई मनुष्य क्षय रोगाक्रांत भी हो अथवा स्वयं रसोइया आदि ही इस रोग के जीवाणु युक्त हो । साथ ही ऐसे स्थानों पर सफाई और स्वास्थ्य रक्षा का विल्कुल ही ध्यान नहीं रखा जाता है, अतः इन जगहोंसे बचना चाहिए ।

२०-कई मनुष्य कुत्ते, बिल्ली, तोता, मैना आदि पालते हैं । इनमें कई क्षयोत्पादक जीवाणुओं से युक्त हो सकते हैं । अतः इनका चुम्बनादि नहीं करना चाहिये ।

२१-जिम मनुष्य को क्षय रोग की संभावना हो उसका भूठा हुक्का नहीं पीना चाहिये, बल्कि ऐसे संक्रामक रोगों से बचने के लिये उचित तो यह है कि अपने हुक्के के सिवाय अन्य का हुक्का पिया ही न जाये ।

२२-किसी के साथ एक वर्तन में अथवा किसी के भूठे वर्तनों में न तो भोजन करना ही चाहिये और न किसी के जूठे वर्तन से पानी आदि ही पीना चाहिए । खासकर क्षय रोगियों से तो इन बातों का परहेज ही रखना चाहिये ।

२३-स्वस्थ मनुष्य को क्षय रोगी से अधिक मिलना जुलना भी नहीं चाहिए तथा ऐसे कमरे या मकान में जिसमें क्षय रोगी रह चुका हो तब तक नहीं रहना चाहिये जब तक कि उसे पूर्ण रीति से शुद्ध न कर लिया जाय ।

२४-यदि किसी बच्चे की माता को क्षय रोग

हो जाय तो बच्चे को उसका दूध नहीं पिलाना चाहिए बल्कि किसी स्वस्थ धाय का दूध पिलाना चाहिये लेकिन यदि बच्चा भी क्षय युक्त हो तो उससे धाय को भी रोग हो जाने का डर है, ऐसी हालत में बच्चे को स्वस्थ बकरी या गाय का दूध पिलाना चाहिये ।

२५-क्षय माता-पिता अथवा क्षय कुटुम्ब में में पैदा हुए बच्चों के स्वास्थ्य का बहुत ध्यान रखना चाहिये । ऐसे बच्चों को खुली व शुद्ध वायुमें रखना चाहिये । हमेशा पौष्टिक भोजन देना चाहिये । ऐसे संकुचित वस्त्र उन्हें नहीं पहिनाने चाहिये जिनसे छाती पर दबाव पड़े और श्वासोच्छ्वास में बाधा उत्पन्न हो । हमेशा सर्दी से बचना चाहिये । यदि ऐसे बच्चों को जुकाम, खांसी आदि हो जाय तो अत्यन्त सावधानी से उनका उपचार करना चाहिए । इत्यादि ।

इन उपरोक्त नियमों का पालन करने से प्रत्येक मनुष्य क्षय जैसे संक्रामक रोग से बच सकता है । किन्तु यदि असावधानी व विपरीताचरण से किसी को यह मूँजी मर्ज हो भी जाय तो उससे निम्न बातों का अनुकरण करना चाहिये ।

क्षय रोगियों के लिये कुछ आवश्यक व लाभप्रद पालनीय बातें—

१. शुद्ध व साफ वायु—

क्षय रोगी को खुली और शुद्ध हवा में रहना अत्यन्त ही आवश्यक व लाभप्रद है । जितना फायदा हमसे होता है, उतना और किसी चिकित्सा या औषधि से नहीं होता । अतः रोगी को चाहिये कि वह दिन रात ऐसे खुले स्थान में रहे, जहां उसे साफ शुद्ध हवा आसानी से मिलती

रहे। इसके लिये सबसे उत्तम तो यह है कि रोगी किसी पहाड़ पर जाकर रहे। यदि यह सम्भव न हो तो किसी अच्छे गांव में जाकर रहे अथवा शहर के नजदीक किसी बगीचे में रहे या इन सब बातों के न मिलने पर अपने मकान की छत पर सायबान के नीचे रहे। हा, वाग्निश और धूप की तेजी से बचता चादिये, सर्दी से भी बचता रहे लेकिन ठण्ड से अधिक घबराने की आवश्यकता नहीं, क्योंकि ठण्ड स्वयं कुछ हानि नहीं पहुंचाती। ज्यादा सर्दी मालूम होने पर गर्म किन्तु हलके बख पहनना चाहिये। और गर्म विस्तरे पर सोना चाहिये। फिर भी खुली और शुद्ध वायु का ध्यान रखते हुए कमरे का गिड़किया आदि खुली हो रखना चाहिये क्योंकि बन्द कमरे में मोना क्षय रोगी के लिये मारक विष के समान होता है।

२ खुराक--

क्षय रोगी के लिये हल्की, सुपाच्य तथा पोष्टिक खुराक अत्यन्त आवश्यक है। ऐसे रोगी को चाहिए कि जहां तक हो सके अपनी खुराक बढ़ावे, जिससे शारीरिक बजन में आई हुई कमी पूरी हो जाय। यदि प्रथम से ही भूख कम हो तो शर्तें २ खुराक की मात्रा बढ़ाना चाहिये। जब शरीर बलवन्त पुनः जाय या अत्यंत नाशक हाजाय तो उसे अमली हालत पर लाने के लिये या बजन बढ़ाने के लिये मिश्रण पदार्थ व पोष्टिक पदार्थ जैसे दूध, मलाई, मक्खन घृत आदि अत्यन्त लाभदायक होते हैं। काइलिवर आइल (मछली का तेल) जो कि हम लोग में आम तौर पर लाभकारा माना जाता है, और घटुनायत से दवाई के रूप में प्रयोग किया जाता है। यह भी वाग्निश में पोष्टिक

भोजन ही है, जिससे शरीर का बजन बढ़ता और शक्ति आती है। क्षय रोगियों के लिये दूध से बचकर अन्य कोई लाभप्रद खुराक नहीं है किन्तु दूध को हमेशा उबाल कर हा पीना चाहिये। कई प्रकार की ताजी शाक भाजिया अच्छी तरह पकाई हुई भी फायदे मन्द होती हैं। मारारा यह है कि क्षय रोगी साबधानी के साथ सब तरह के भोज्य पदार्थ सेवन कर सकता है। भारी और दुष्पच्य पदार्थों से तथा खटाई आदि से उसे बचकर ही परहेज करना चाहिये।

३-साफ स्वच्छता--

क्षय रोगी का हमेशा साफ व सुथरा रहना चाहिये। प्रातःदिन शीतल या शीतोष्ण जल से स्नान करना चाहिये। स्नान के बाद अगोछे से रगड़ कर बदन को पाछना चाहिये। जिससे त्वचा का रक्त प्रवाह कुछ तज होजाय। पोशाक भा हमेशा साफ सुथरी पहनना चाहिये। कपड़ों के नीचे उना बर्नियान या बागीक फलालन का कमीज पहनना चाहिये और उनको हर तीसरे या चौथे राज बदलते रहना चाहिये। बख सिर्फ इतन हा पहनन चाहिये जिससे सर्दी मालूम न हा, आधक और भारा बख नहीं पहनन चाहिये। रोगी का विस्तर भी साफ सुथरा होना चाहिये तथा उसक कमर में कसा तरह का फालतू सामान नहीं हाना चाहिये। रोगी के नगस स्थान क आस पास भा पूछ सफाई हाना चाहिये। जनस मस्जिदा आदि का भय न रहे क्योंकि माकपया इन राग को फैलाने का मयस बडा साधन हाना है।

४-यूकना--यह छत का बीमारी है, तथा इस का अधिक प्रसार युक्त और कफ के द्वारा होता है

अर्थात् कफ के सूख जाने पर उसके कण हवा में उड़ने से उसमें जा क्षय के कृमि होते हैं वे अन्य स्वस्थ मनुष्य के फुफ्फुस में श्वास द्वारा पहुँच कर इस रोग का बीजारोपण कर देते हैं। इसीलिए यह अत्यन्त आवश्यक है कि क्षय रोगियों को फर्श या दीवारों पर कदापि नहीं थूकना चाहिये बल्कि उगालदान आदि में कार्बोलिक लोशन डाल देना चाहिये। यदि यह सुमकिन न हो तो एक मिट्टी के प्याले आदि में राख डालकर उममें रोगी थूकता रहे। जब उगालदान को साफ करना हो तो कफ को लकड़ी के बुरादे में मिलाकर मिट्टी का तैल डाल कर जला दें और उगालदान को उबलते हुए गर्म पानी से धुलवाकर उसमें कार्बोलिक लोशन आदि डालकर रोगी के पास रख दें। चलते फिरते समय रोगी को थूकने के लिये अपनी जेब में रूमाल बगैर रह रखना चाहिये जिसे काम में लाने के बाद जला देना चाहिये।

५-रोगी के भोजन करने के वर्तनों को भी प्रति दिन उबलते हुए पानी में डालकर धोना चाहिए।

६-रोगी को चाहिये कि न तो वह किसी के साथ खाना खाये और न अपना जूठा भोजन या पानी या हुक्का आदि अन्य किसी को खाने पीने दे।

७-खांमते, छींकते व किम्पी से बातें करते समय भी रोगी को अपने मुँह वा नासिका के सामने रूमाल या कागज रखना चाहिये, जिसे बाद में जलादे या यदि रूमाल कीमती हो तो उसे उबलते हुए पानी में डालकर धो लेना चाहिये।

८-यदि रोगी अविवाहित हो तो उसे विवाह नहीं करना चाहिए और यदि विवाहित हो तो स्त्री प्रसङ्ग से सर्वथा दूर रहना चाहिए।

९-पूर्ण विश्राम—क्षय रोगी को किसी भी तरह का शारीरिक या मस्तिष्कीय परिश्रम नहीं करना चाहिये। बाल्क बने जहाँ तक आराम करना चाहिए और थोड़ा सा भी ज्वर हो तो बिल्कुल आराम से बिस्तरे पर लेटे रहना चाहिए, क्योंकि ज्वर की हालत में चलने फिरने से भी रोग बढ़ता है। भोजन से एक घण्टा पूर्व तथा भोजन के एक घण्टा बाद अवश्य आराम करना चाहिये। भोजन के बाद खुली हवा में या कमरे के दरवाजे या खिड़की के पास मोफाया आराम कुर्सी पर आराम करना अति ही लाभदायक होता है।

१०-व्यायाम—क्षय रोगी को हमेशा इस प्रकार व्यायाम करना या घूमना चाहिए जिमसे कि उसे थकावट पैदा न हो। क्योंकि थकावट से शरीर की रोग प्रतिबन्धक शक्ति कम हो जाती है तथा रक्त सञ्चार तीव्र हो जाने से रोगोत्पादक जीवाणुओं का विष शरीर में फैलकर रोग वृद्धि का कारण हो जाता है। पैदल घूमना या हवाखोरी के लिए जाना रोगी के लिये सबसे उत्तम व्यायाम है। किन्तु जब अजीर्ण की शिकायत हो या नाड़ी तीव्र गति से चलने लगे, खांसी अधिक आने लगे या रोगी रक्त अधिक थूकने लगे तो ऐसी दशा में पैदल हवाखोरी नहीं करनी चाहिये, बल्कि शनैः इस व्यायाम को बढ़ाना चाहिए।

११-सैर व भ्रमण—रोगी को हमेशा ऐसे स्थानों की सैर करते रहना चाहिए, जहाँ के दृष्य आदि उसके चित्त को प्रफुल्लित तथा आह्लादित करे। साथ ही चिन्ता, शोक, दुख आदि से बिल्कुल मुक्त रहना चाहिए। ऐसे खेल तमाशे भी देखते रहना चाहिए जिनसे रोगी का मनोरंजन हो। लेकिन कोई इस

तरह का खेल आदि नहीं देखना चाहिए जिसमें तबिन्नत में अत्यन्त जोश, खुशी या रंज पैदा हो क्योंकि क्षय रोगी के लिए ऐसे कारण रोग वृद्धि करने वाले होते हैं ।

१०-धूम्रपान—प्रथम तो हुक्का, सिगरेट या बीड़ी आदि बिल्कुल छोड़ ही देनी चाहिए किन्तु यदि रोगी इसका बहुत ही आदी हो तो उसे सावधानी के साथ खुली हवा में सिर्फ हुक्का पीने की परवानगी दें, लेकिन यदि इसमें खामी अधिक आने लगे तो अवश्य ही बन्द कर देना चाहिए ।

१३-धैर्य और दृढ़ विश्वास—रोगी को हमेशा अपने धैर्य को बढ़ाना चाहिए और दिल में यह दृढ़ विश्वास करना चाहिए कि मैं अच्छा हो रहा हूँ । तापमान का घटना और शरीर मानका बदना इस बात को सिद्ध करता है कि रोगी का स्वास्थ्य सुधर रहा है ।

१५-जलवायु परिवर्तन—जब रोग न्यूनावस्था में हो तो रोगी को किसी ऐसे सुन्दर पहाड़ी स्थान पर जहा वर्षा कम होता हो और मील भी न हो अथवा किसी स्वास्थ्यप्रद स्थान पर जलवायु परिवर्तनार्थ ल जाना चाहिए, इससे बहुत लाभ होता । लेकिन इस बात का अवश्य ध्यान रखना चाहिए कि उम स्थान पर रोगी का हर प्रकार का आराम मिल और दिल बहाल हो । यदि रोग बड़ा हुआ हो और दोनों पुष्पुस रागाक्रान्त हो तो जलवायु परिवर्तन से विशेष लाभ नहीं होता बल्कि ऐसा

हालत में रोगी को वर्तमान निवास स्थान से किसी अन्य स्थान में भेजना एक प्रकार से यहा मिलने वाले आराम से भी उसको वञ्चित करना है । हा, ऐसी हालत में किसी पहाड़ी 'सेनेटोरियम' पर रहना अवश्य लाभकारी होता है ।

१५-क्षय रोग के सम्बन्धी या उमकी सन्तानें जो रोग निदान (रोग के व्यक्त होने) से पहिले साथ रहे हैं उन की परीक्षा भी इस रोग के किमी विशेषज्ञ से करा लेनी चाहिए । क्योंकि सम्भव है कि उन के शरीर में भी क्षय रोग के जीवाणु प्रवेश कर गये हों, किन्तु अभी अपना प्रभाव, परिस्थिति अनुकूल न होने से दिखाया न हो, ऐसी हालत में परीक्षा द्वारा निर्णय हो जाने से और योग्य उपचार से शीघ्र ही उनका बचाव हो सकता है ।

उपरोक्त बातों का मागशा यही है कि क्षयरोगी को खुनी और शुद्ध हवा में रहना, पौष्टिक तथा सुपाण्य भोजन करना, खन्दना का अधिक ध्यान रखना मदावार का पालन करना आराम व चैन से रहना तथा उचित औपयोपचार करते रहना चाहिये । मेरा पूर्ण विश्वास है कि ऊपर लिखित नियमोपनियमों का पालन करते रहने से प्रत्येक मनुष्य इस दुष्ट रोग के पजे से छुटकारा पा सकता है ।

सर्वे भवतु सुखित सर्वे मन्तु-निरामया ।

सर्वे परमन्तु मद्राणि माकाश्चिद् दुःख भोग भवेत् ॥

स्करदृक्कटी—इसमे ह रोगी के लिये सर्वोत्तम टैमिक है ।
मिलने का पता—धन्वन्तरि कार्यालय, विजयगढ (अलीगढ)

क्षयरोग कारण और प्रतिकन्धक उपाय

लेखक-वैद्यराज श्री० पं० हरिप्रसाद जी सी० भट्ट आयुर्वेदाचार्य M. A. M. S. जूना तोपखाना, रावपुरा-बदौदा ।

क्षय के विस्तारक कारण-

१-दृष्टिदृता और स्वास्थ्य-रक्षा के नियमों की अज्ञानता ।

२-किमी कारण से शारीरिक दुर्बलता । जीर्ण प्रतिश्याय, काम, रक्तपित्त, न्युमोनिया, प्लुरसी विषम ज्वर, टायफाइड, मेलेरिया, जीर्ण प्रसूति रोग, मधुमेह आदि क्षय करने वाली पुरानी रोग क्षमता शक्ति का हास करती हैं ।

३-गन्दी हवा में, भीड़ में बहुत मनुष्य साथ में रहें, सिनेमा नाटक गृह, मभी गृह में ज्यादा बैठना, गन्ने, सूर्य ताप के अभाव वाले, अपार (मीलन वाले) मकान में रहना ।

क्षय जैसे वायु के दोष से फैलने वाले रोग में जबरदस्त भाधन सिनेमा नाटक गृह, होटल, रेलवे के बन्द डब्बे में लम्बी मुसाफगी करना जहाँ लोगों की भीड़ रहती है, जिससे उस स्थान की वायु पूर्ण-तथा दूषित होती है ।

४-बारम्बार धूल कणों का श्वास के साथ अन्दर जाना ।

५-क्षय रोगी के कफ थूक का स्पर्श, पेय खाद्य वस्तु से मिश्रित होना तथा सूखकर धूल के साथ हवा में उड़ता २ श्वास में जाना ।

६-साहस, अधिक परिश्रम और पोषण कारक भोजन की कमी ।

७-मैले होटल, विश्रान्तिगृह में हलका प्रकार का

भोजन करना ।

८-क्षय पीड़िता माता का अपने बच्चों को दूध पिलाना और चूमना ।

९-क्षय पीड़ित गाय या भैंस का दूध पीना ।

१०-शिक्षा की वर्तमान पद्धति ।

११-वाल विवाह, छोटी उम्र में माता-पिता बनना और प्रमव का कुप्रबन्ध ।

१२-पोशाक में अन्यधिक बख पहिन कर त्वचा को कमजोर बना देना जिससे ऋतुओं का परिवर्तित वातावरण, ठण्डी गरमी सहन करने में असमर्थ हो जाती है । त्वचा को सूर्यनाप बिलकुल नहीं मिलता ।

ग्राम्य जीवन की बरवादी, गांव की आरोग्य-प्रद वायु से संचित रहना, मील तथा कल कारखानों में अत्यधिक काम और बन्द हवा को श्वास में लेना, जीविका उपार्जन के लिये विशेष परिश्रम और चिंता शहरी जीवन की भ्रमाल, बिलासिता और अनियमितता, नाटक सिनेमा को देखने के लिये रात्रि का जागरण ये मुख्य कारण हैं ।

ये सब कारणों साधारणतः क्षयात्, साहसात्, विषमाशनात्, वेग धारण, शुक्रक्षय, साहस कर्म, विषम भोजन इन चार प्रधान कारणों के अन्तर्भूत हो जाते हैं ।

राजयक्ष्मा की पौराणिक चन्द्र की कथा अति खी मेवा ही विशिष्ट मुख्य कारण का निर्देश करती

है। पाश्चात्य विज्ञानानुसार कीटाणु प्राधान्य होते हैं। परन्तु अपना शरीर क्षेत्र सुदृढ हो और जीवनीशक्ति प्रबल रहती है तब तक कीटाणु शरीर को किसी प्रकार की हानि नहीं पहुंचा सकते।

जब अधिक व्यायाम या व्यायाम की कमी से, अधिक भोजन या भोजन की कमी से, अप्राकृतिक क्रियाओं से स्वास्थ्य गिरने लगता है, कीटाणुओं के जमने योग्य बन जाती है, तब ये कीटाणु भयङ्कर रूप से आक्रमण कर अट्टा जमा देते हैं। शरीर की भूमि कमजोर और काटाणुओं के जमने योग्य न बनने देना चाहिए।

प्रतिबन्धक उपाय—

स्वास्थ्य के इन नियमों का पालन कर क्षय से रक्षा करो।

१—सम्भव हो तब तक खुली हवा व धूप में रहो। सूर्य नमस्कार सूर्य स्नान करत रहा। मकान के अन्दर रहा तब टिड्का, दरवाजा शुद्ध वायु संचार क लिये खुली रखो।

२—रुई, कायला, धूल आदि के परमाणु का श्वास में जान से रोकन के लिए प्रतिमश नस्य सेवन करो। नाक में स्नेह लगाओ।

३—मीड़ भाड़ बाल गन्दे घर में मत रहो।

४—सोत समय मुह मत ढका।

५—धूल व मक्खी से बचो। मक्खी बेंठा हुआ खुला खाद्य पदार्थ मत खाओ।

६—घषेष्ट दूध पिओ, बकरी का दूध श्रेष्ठ है। ताजे फल खाओ और पोषक भोजन उतना करो, जो आसानी से पच जाय।

७—छोटे बालकों को अच्छा दूध मिले, पोषण-कारक खाद्य पदार्थ मिले, उसका लक्ष रक्वो और वनाशटी कृत्रिम खोराक न दो। खेलने कूदने का मौका दो। छोटेपन में ही अश्यास का बोझा न डालो।

८—गरम चाय, काफी, मिगरेट, बीडो तम्बाकू शराब व्यसन से बचते रहो।

९—यथेष्ट नियत व्यायाम, घुमना, खेलना, दौड़ना।

१०—जहां तक हो सके गहरे, दीर्घ श्वास लो, प्राणायाम की आदत डालो। झुककर बैठने की आदत न रखो अन्यथा पूरा श्वास नहीं लिया जाता।

११—जहा तहां मत थूको। यह आदत गर्दा है और बीमारी फैलती है।

१२—मक्खी, मन्डर, खटमल आदि जन्तु मनुष्य के शत्रु रूप हैं। इनकी उत्पत्ति न हो यह सगुहा लते रहो। मकान में स्वच्छता रक्वो और गगुल आदि का धूत्र करो।

१३—बिछौन कर्मी ० धूप में रक्वो करो।

१४—व्यभिचार वेध्यागमन या हस्तमैथुन से क्षय की उत्पत्ति और प्रमाग जल्दी होता है। ब्रह्मचर्य का पालन करना अत्यावश्यक है। नवीन मध्यता के प्रचार रूप मन्तति नियमन के जाल में मत फसो।

१५—स्त्री को जल्दी २ मन्तान न होवे उसका रक्वो रक्वो।

१६—आमदनी से अधिक रक्व कर कर्ज की चिन्ता न मोल लो।

१७-कुदरती नियम और सामाजिक मर्यादा के विरुद्ध कार्य न करो ।

१८-ज्ञ के बड़े २ सेनिटोरियम और टी० बी० हार्स्पिटल के मकान वांधने की अपेक्षा मध्यम स्थिति वाले लोगों को रहने योग्य अच्छे क्वाटर्म् (मकान) बनाने चाहिये ।

१९-लोगों को अच्छा और शुद्ध खाद्य पदार्थ मिले, उसका प्रबन्ध करो । मिश्र adulterated नहीं मिलना चाहिये ।

२०-भोजन करने से पहिले अपने हाथ अच्छी तरह धोकर ही भोजन करना चाहिये ।

२१-"हिताशीम्यान्, मिताशीम्यान्, काल भोजी, जितेन्द्रियः", बुद्धिमान् लोग को चाहिये कि हितकर भोजन करे, मर्यादा में भोजन करे, ऋतु के अनुकूल भोजन करे और जितेन्द्रिय बनें । जिह्वा स्वाद के लिये खूब चटपटे मसाले वाला भोजन, हंसकर खाना, असमय खाना, अपवित्र और दूषित अन्न का सेवन, इन सब बातों से बचना चाहिये ।

ज्ञ रोगी क्या करें ?

१-ज्ञ रोगी सदा प्रसन्न चित्त और आशावादी रहे । निराशा हाने का, कोई कारण नहीं ।

२-धैर्य से रहे ।

३-चिकित्सक का कहना पूरी तरह पालन करे । उसकी आंख में धूल न भोंके, निर्देशका-रित्वा गुण अपनावे ।

४-भूख और बल बढ़ाने वाली औषधियों का सेवन करे । पाचनशक्ति पर बल निर्भर है "अग्नि भूलं बलं पुंसाम्" सूत्र सदा ध्यान में रखें । ताजे फल और शाक तथा दूध आवश्यक

प्रमाणों में लेते रहें ।

५-ब्रह्मचर्य रखने में, शूक्र रक्षण के लिये सदा सावधान रहे । 'रेतोभूलं च जीवनम्' तथा—

'आहारस्य परं भाम शूक्रं, तद् रक्ष्यं ध्यात्मनः ।
स्यो ह्यस्य पटून रोगाश्च, मरणं वा नियच्छति ॥

आहार का सार मात्र शूक्र है, शूक्र का ज्ञ रोगों को या मृत्यु को देता है, सूत्र का नित्य स्मरण प्रयत्न पूर्वक करें ।

६-उत्तेजित-लागणी प्रधान मत हो, क्रोध न करो, जरा सा निमित्त पाकर क्षुब्ध न हो । क्रोध, उत्तेजना व क्षोभ ज्ञ की गति को वेगवान बनाता है ।

७-शराव, तम्बाकू, सोडालेसन, वरफ, आइस्क्रीम जैसी चीजों के व्यसन से बचते रहें ।

८-फुफ्फुस को अधिक से अधिक विश्राम हो । श्वास धीरे से जां । एक दम जोर से न खींचो जितना हो सके कम खांसो । ज्यादा जोर से खांसने से फेफड़ा में की कोई रक्तवाहिनी फटने का पूरा भय रहता है ।

९-खट्ट फल, खट्टी चीजों से परहेज करो ।

१०-शुद्ध वायु में रहो परन्तु हवा के भोंके से (Blast) बचते रहो । "मौ दवा और एक हवा" यह सूत्र याद रखें । कमरे में नित्य प्रति गुगल, लोबान आदि का धूप करते रहें । हवन करने से वातावरण शुद्ध होता है । ऐसे वातावरण में रहने से कीटाणु का नाश होता है ।

११-जहां कहीं न थूको । कफ को न फेंके तथा भूलकर भी न निगले । निगला हुआ कफ आन्त्र ज्ञ पैदा करेगा ।

क्षयरोग के निदान एवं चिकित्सा में भूल

और

उनका सुधार ।

लेखक—कविराज श्रीमहेन्द्रनाथ जी पाण्डेय, महेन्द्र रसायन शाला, इलाहाबाद ।

भारतवर्ष में क्षयरोग इतनी तीव्र गति से बढ़ रहा है कि बड़े-बड़े लोगों का ध्यान इस ओर हटाना आवश्यक हो गया है। परन्तु फिर भी अभी इसके प्रतिकार के लिये यथेष्ट उपाय नहीं हो रहे हैं। जितना प्रयत्न हम क्षेत्र में हो रहा है वह पर्याप्त नहीं है, इससे कई सौ गुना प्रयत्न ही आवश्यक है।

प्राचीन काल में यह रोग राजाओं और अमीरों को हुआ करता था। इसी कारण इसे राज रोग कहते थे। राजाओं को यह रोग इस लिये हुआ करता था कि इनका जीवन बहुत विलासी होना था। वे मैथुन में अपने आपको बर्बाद कर देते थे। उदाहरण के लिये हम चन्द्रमा और अक्षरागढ़ के नाम ले सकते हैं। विलासता या अधिक मैथुन से जीवन शक्ति नष्ट हो जाती है। वार्य क्षय के कारण शरीर क सभ्य यन्त्र कमजोर हो जाते हैं। रक्त कमजोर और कम बनता है, इसी कारण क्षय रोग हो जाता है।

आजकल यह रोग केवल विलासियों को नहीं होता। बरन वन लोगों को भी होता है जिनके खाने पीने का कोई नियम नहीं है, जिनको पौष्टिक भोजन नहीं मिलता और काम अधिक करना पड़ता है, जिनके रहने के लिये उचित स्थान का प्रबन्ध

नहीं है। आजकल यह रोग गरीबों का रोग हो रहा है। प्राचीन वैचार्यों ने इस रोग के चार कारण बताये हैं। वेगों को रोकना, शरीर का क्षीण होना, अधिक साहस और विषम भोजन। परन्तु आजकल इन कारणों के अतिरिक्त भी बहुत से कारण उपस्थित होगये हैं। और सबके ऊपर कीटाणु होगये हैं।

कीटाणुओं के सम्बन्ध में हम यहाँ कुछ कहना नहीं चाहते क्योंकि प्रस्तुत लेख का यह विषय नहीं है। इस रोग के चिकित्सकों की राय है कि जितनी जल्दी इस रोग का निदान होजाय उतनी ही जल्दी अच्छा है। क्योंकि निदान हो जाने से चिकित्सा में सुविधा हो जाती है। असली बात यह है कि इस रोग के निदान में चिकित्सक बड़ी गलती करते हैं। जिनको क्षय रोग नहीं भी होता है उनकी भी लोग क्षय कह देते हैं कि तम्हे क्षय रोग होगया है। और क्षयरोग की चिकित्सा प्रारम्भ कर देते हैं। कुछ लोग सैनिटोरियम तक में भेज दिये जाते हैं। कुछ लोग जलवायु परिवर्तन के लिये समुद्र तट अथवा पहाड़ों पर चले जाते हैं। बाद की पता चलता है कि क्षयरोग नहीं था और इतना जो खर्च किया गया वह व्यर्थ था। हमारे इस कथन की पुष्टि निम्न उदाहरण से होती है कि १९१० के युद्ध

से फौजी सिपाहियों में क्षय रोग होने की शंका हुई और १००० फ्रांसीसी सिपाही सेनिटोरियम में भेज दिये गये। वहां जय अच्छी तरह परीक्षा हुई तब पता चला कि ८०० से अधिक संख्या में सिपाहियों को क्षयरोग नहीं था। यह भ्रान्ति उस देश की है जहां चिकित्सा और निदान के सभी नवीनतम साधन मौजूद हैं। अमेरिका के बड़े २ डाक्टरों की रिपोर्ट भी ऐसी ही है, कि वहां रोगों का अथवा क्षयरोग का निदान करने में ५३ प्रतिशत गलतियां होती हैं।

क्षयरोग का एक मुख्य लक्षण खांसी समझी जाती है। जब खांसी हुई और उसके साथ ज्वर हुआ कि लोग क्षयरोग समझने लगते हैं। कुछ चिकित्की राय है कि क्षयरोग में खांसी होना आवश्यक त्सकों नहीं है। चरक का भी आदेश इसी प्रकार का है।

“असं पार्श्वभिता पञ्च, सन्ताप कर पादयो ज्वरः सर्वाङ्ग गश्चापि लक्षणं राजयक्ष्माणि।” दोनों कन्धों में खिचाव, दर्द, हाथ पांव के तलवों में जलन और सर्वाङ्ग ज्वर यह राजयक्ष्मा का लक्षण है। इस लक्षण में चरक भगवान् ने खांसी की ओर जोर नहीं दिया है।

रक्त पित्त (मुंह से रक्त गिरना) राजयक्ष्मा का एक लक्षण है। रक्त पित्त स्वतन्त्र भी होता है। परन्तु इस रोग का आतंक इतना छाया हुआ है कि यदि किसी को रक्त पित्त हो जाय तो डाक्टर फौरन ही टी० वी० का सन्देह करते हैं। इस तरह भी बड़ी गड़बड़ी फैलती है। क्षय के अतिभिन्न अन्य अनेक कारणों से भी रक्तपित्त

हो सकता है। जर्मनी अमेरिका आदि के डाक्टरों की रिपोर्टों से पता चलता है कि लगभग ५०% रोगियों को बिना क्षय के ही रक्त पित्त हो जाता है।

एक्सरे (X, ray) परीक्षा द्वारा आजाकल क्षय रोग का निर्णय किया जाता है। यह परीक्षा भी बहुत कुछ गलत होती है। रोगी को प्रगतिशील (गैलपिंग टायप) का क्षय रोग रहता है। रोगी प्रति-दिन क्षीण होता जाता है, ज्वर रहता है दुर्बलता बढ़ती जाती है पर एक्सरे में फेफड़े पर कोई दाग या रोग के लक्षण दिखाई नहीं पड़ते। इसकी तरफ यह भी हांता है कि स्वस्थावस्था में भी फेफड़े के ऊपरी भाग पर किसी पुराने रोग के कारण कुछ दाग या चिह्न दिखाई पड़ते हैं। ऐसी अवस्था में रोग का निर्णय कठिन होजाता है।

जिस समय फेफड़े में क्षयरोग के लक्षण दिखाई पड़ते हैं वह प्रायः रोग की अन्तिम अवस्था होती है। ऐसे रोगी बहुत कम स्वस्थ हो पाते हैं। फेफड़े में क्षयरोग के लक्षण प्रकट होने के बहुत पहिले से यह रोग शरीर में रहता है, पर फेफड़े में कोई क्षय का लक्षण प्रकट न होने कारण रोग का निर्णय नहीं हो पाता है।

ऊपर हमने जो निदान की गलतियां बनाई हैं वह ऐलोपैथी से सम्बन्ध रखती हैं। ऐलोपैथी आज दुनिया के तमाम सभ्य देशों में फैली हुई है। सभ्य देश के अस्पताल चिकित्सा और निदान सम्बन्धी सम्पूर्ण साधनों से सुसज्जित होते हैं। जब ऐसी जगहों में ऐसी गलतियां और भ्रान्तियां होती हैं तब भारत जैसे गरीब देश में क्या कहना है? हकीम लोग भी इस रोग को पहिचानने में

गलती कर जाते हैं और अक्सर जिगरे वरम (यकृत शोध) का इलाज करते रह जाते हैं और रोगी रोग का निर्णय हुए बिना ही चल बसता है। आयुर्वेदीय पद्धति से इलाज कराने वाले वैद्य लोग क्या करते हैं ? यह प्रश्न अब विचारणीय रह जाता है। इस सम्बन्ध में हमारी राय है कि वैद्यों का एक बहुत बड़ा समुदाय न तो इस रोग का निदान कर सकता है और न चिकित्सा ही। इस रोग के सम्बन्ध में पूरी जानकारी पाये बिना न तो इस रोग का निदान ही हो सकता है और न इलाज ही। वैद्यों का एक बहुत बड़ा समुदाय ऐसा है जो अध्ययन में बहुत दूर रहता है। अनुभूत प्रयोगों और चालू नुसखों के चल पर ही चिकित्सा का काम करता है। उन समुदाय के लिये यह काम कठिन है। दुर्भाग्य से हमें ही चिकित्सकों के पास लोग अकमर जाते हैं और लाभ न होने पर आयुर्वेद को बदनाम करते हैं।

उपरोक्त कथन का यह अर्थ नहीं कि अध्ययन शील विद्वान वैद्यों का अभाव है वरन् हम सिर्फ इतना ही कहना चाहते हैं कि एक नहीं अनेक वैद्य ऐसे हैं जो अध्ययनशील नहीं हैं और मकल पर अपना काम चलाते हैं। इस तरह के वैद्य चरक के समय में भी थे और चरक न उधे पटकारा भी है। हमारे इस कथन से विद्वान वैद्यों में क्षोभ न होना चाहिये। वैद्यों के अन्दर जो कमियाँ हैं वह सब सामने आ जानी चाहिये। तभी वैद्य समुदाय उन्नति कर सकेगा।

आयुर्वेद के मत से रोग का लक्षण प्रकट होने के बहुत पहिले ही उस रोग के कारण या बीज शरीर में मौजूद रहते हैं। और पूरे लक्षण प्रकट

होने के पहिले ही रोग का हाल समझ लेते हैं। इस पूर्व रूप से रोगों का निदान करने में बड़ी मदद मिलती है। चरक में निर्देश किया गया है।

“पूर्व रूप प्रतिभेयाद्यो दीर्घव्य रोप दर्शनम् ।
अपेक्षाय भावेषु कथे बीभत्स दर्शनम् ॥
शृण्व च अरनतरचापि बल मांस परिधय ।
स्त्री मद्य मांस प्रियता, प्रियता च च गुण्डने ॥”

अर्थान्—जुकाम, नजला, अथवा इन्फ्लूएन्जा का बार २ होना, धीरे २ दुबलता का बढ़ना, प्रत्येक वातु में दाप हा दोष दूढना (चिड़चिड़ापन) वाभत्स दर्शन, मन में घृणा क भाव हाना, अच्छी तरह भोजन करने पर भी बल और मांस का क्षीण होना, स्त्री, मद्य, और मांस का रुचि बढ़ना और एकान्त वास प्रिय लगना। ये राजयक्ष्मा के पूर्व रूप हैं।

इसी को हम राजयक्ष्मा की दूसरी अवस्था कहते हैं। इस अवस्था में चर भी नहीं रहता। यदि इस अवस्था में कोई रोगी डाक्टर के पास जाय और एकस रे करावे तो चमके फेफड़े में क्षर-रोग का कोई लक्षण नहीं दिखाई पड़ेगा। डाक्टर कह देगा कि तुम्हें कुछ नशा हुआ है, वहम है। परन्तु क्या इस कथन से रोगी को सन्तोष होगा ? इस अवस्था में क्षयरोग का निर्णय कोई चतुर वेग ही कर सकता है। निर्भीक वैज्ञानिक साधन रस निर्णय के लिये अपायाम है।

यदि रोगी इस अवस्था में भाग्यवश किमी अच्छे वैद्य के पास पहुँच जाय और निदान ठीक २ मल जाय तो शक्तिप्रतिशत रोगी अच्छे हो सकते हैं। निदान के जो साधन आयुर्वेद में उपलब्ध हैं वे सब समार की किमी भी चिकित्सा प्रणाली में मौजूद नहीं हैं।

चाहे ज्वर हो या न हो, खांसी हो या न हो, यदि बल क्षीण हो रहा है तो क्षय रोग का मन्देह हो जाना चाहिये। क्षय शब्द का अर्थ क्षीणता है। क्षय किस कारण से हुआ यह जानना दूसरी बात है। आयुर्वेद के मन से क्षय रोग का पूर्व रूप प्रगट होने के पहिले ही से क्षय रोग के कारण शरीर में संचिन् रहते हैं। शरीर की रोग निवारक शक्ति घट चुकी रहती है। दोष मिश्रित आहार बिहार के कारण बिगड़ चुके रहते हैं, रोग की जड़ जम चुकी रहती है, हां पूरे २ लक्षण प्रकट नहीं होते। इसी अवस्था को हम क्षय रोग की पहिली अवस्था कहते हैं। इस अवस्था का ज्ञान कर लेना हंभी खेल नहीं है, बिरले चिकित्सक ही इस अवस्था में रोग निर्णय कर सकते हैं। इसीलिये कहा जाता है कि क्षयरोग का प्रथमावस्था का पता नहीं चलता है।

जिस समय रोग के तीन रूप अथवा छः रूप अथवा ग्यारह रूप (पूरे २ लक्षण) प्रकट हो जाते हैं तो वह रोग की अन्तिमावस्था है। इस रोग में रोग अमाध्य हो चुका रहता है, रोगी जीर्ण और नितान्त दुर्बल हो चुका रहता है। चिकित्सा से ऊब कर उस पर अविश्वास कर चुकता है। इस अवस्था में अच्छा इलाज होने पर कुछ रोगी अच्छे हो जाते हैं और कुछ अच्छे भी नहीं होते।

ऊपर निदान सम्बन्धी कुछ भ्रान्तियों का जिक्र किया गया है। चिकित्सा सम्बन्धी गलतियां भी बहुत होती हैं। डाक्टर लोग कीटाणुओं के मारने का प्रयत्न करते हैं और वजन बढ़ाने के लिये 'काड लिवर आयल' इसे देने से वजन कुछ बढ़ता जरूर है। परन्तु कीटाणुओं को भी उससे भोजन मिलता है। इस तरह के इलाज से रोग निवारक शक्ति नहीं

बढ़ती है। इसीलिये रोग का जब दुबारा आक्रमण होता है तब रोगी प्रायः संभाल नहीं पाते और कूच कर जाते हैं। वस्तुतः किसी भी चिकित्सा पद्धति में कोई भी ऐसी दवा नहीं है जिस पर पूर्ण विश्वास किया जा सके। हमारे आयुर्वेद में भी इस के लिये कोई अव्यर्थ औषधि नहीं है फिर भी वैद्य लोग इस रोग का चिकित्सा बड़ी उत्तमता से करते हैं और जितने रोगी आयुर्वेद चिकित्सा पद्धति से अच्छे होते हैं उतने अन्य पद्धतियों से अच्छे नहीं हो पाते हैं।

इस रोग के इलाज में लोग यह करते हैं कि रोगी की जीवनी-शक्ति बढ़ाने का प्रयत्न नहीं करते। रोगी की जीवनी शक्ति यदि बढ़ जाय तो रोग और रोगाणु स्वयं नष्ट हो जाते हैं। इस रोग में कफ के कारण फेफड़ा और सभी स्रोत बन्द रहते हैं, यहां तक कि पतली २ केशिकायें तक भी कफ से जकड़ी रहती हैं। इस कफ को अलग करना और जलाना न तो एक दिन का काम है और न सबसे लिये सम्भव है। इसीलिये लोगों को इलाज में कठिनाई होती है। क्षय रोग के इलाज के लिये चरक की चिकित्सा प्रणाली ही सर्वोत्तम है, पर यह स्वीकार करते भी लज्जा का अनुभव हो रहा है कि हमारी जानकारी में सारे भारतवर्ष में शायद एक भी वैद्य चरक का प्रणाली से चिकित्सा करने वाला नहीं है। सभी लोग रसों का प्रयोग करते हैं, अनुभूत प्रयोगों का सहारा लेते हैं। हमारी राय में रस वैद्य इस रोग की चिकित्सा के लिये वैसी ही साबित होते हैं जैसे डाक्टर। डाक्टर भी रोग को दवाने और लक्षणों को मिटाने का इलाज करते हैं और यही काम प्रायः रस चिकित्सक भी करते हैं।

आयुर्वेद में जितने रस हैं प्रायः सभी स्वर्ण पटित हैं। एलोपैथिक डाक्टर भी इस रोग में सोने का प्रयोग अन्ध्या समझते हैं। परन्तु भारत में सभी रोगी स्वर्ण पटित औषधियों का प्रयोग नहीं कर सकते इस कारण भी रस प्रयोग प्रधानता देने योग्य नहीं हैं। चिकित्सा के कई उपकरण होते हैं, वसी को क्रिया कम भी कहते हैं। रस चिकित्सक इस क्रियाक्रम की परवाह नहीं करते और औषधि के प्रभाव पर अधिक विश्वास करते हैं। इसी बात का हम जीवित उदाहरण द्वारा स्पष्ट करना चाहते हैं। प्रायः रस चिकित्सक ज्वर रोगी को अपनी औषधि के घल पर दही भात खिलाते हैं। चरक के मत से दही भात देना अपथ्य देना है। पथ्य के सम्बन्ध में आयुर्वेद की राय स्पष्ट है।

विना वि भेषजै र्ग्याथ पथ्या देव निवर्तते ।
न तु पथ्य बिहीनस्य भेषजानां शक्ते रसि ॥

अर्थात् पथ्य सेवन करने पर रोग विना औषधि के भी चला जाता है। परन्तु पथ्य न सेवन करने पर सँकड़ो औषधियों से भी नहीं जाता। रस चिकित्सक प्रायः अपथ्य की परवाह नहीं करते और यहाँ से मल चिकित्सा का सूत्रपात होता है।

ताम्र रोगों में शामक औषधियाँ से काम चल जाता है परन्तु राजयक्ष्मा जैसे जीर्ण रोग में तीव्र प्रभाव वाले रस प्रायः निष्फल जाते हैं। हम यह जानते हैं कि इस रस चिकित्सक हमारी राय से सहमत नहीं होंगे और विरोग करेंगे परन्तु हम मृत्यु को छिपा नहीं सकते। आयुर्वेद का मत चिकित्सा के सम्बन्ध में स्पष्ट है—

दोषा कदाचित् कृप्य ते जेता लघन पावने ।
शोभन्ते निहरेत भेषा न तेषां पुनरुभवे ॥

अर्थात् जो दोष (वात, पित्त, कफ) लघन और पाचन अर्थात् शामक औषधियों से जीते जाते हैं या दबाये जाते हैं वे फिर कुपित हो जाते हैं और रोग पैदा कर देते हैं। परन्तु शोधन द्वारा जब दापनिकाल दिये जाते हैं तब वे विकसल ही नष्ट हो जाते हैं। दोषों को निकालने के लिये श्वेदन, घमन, विरेचन आदि का प्रयोग किया जाता है। राजयक्ष्मा में शोधन कराना मामान्य चिकित्सक का काम नहीं है। जरा भी गंभीर होने से रागी क्षीण हो जाता है और उसकी जान पर आघात होती है। इसी कलङ्क में बचने के लिये आजकल कोई वैद्य मशो धन नहीं कराते। रोगी के क्षीण होने के डर से उसे उपवास भी नहीं कराते। केवल शामक औषधियों का ही सदाग ले कर जैसे जैसे इलाज करते रहते हैं। यदि रोग अन्ध्या हो गया तो वैद्य जी का श्रेय है और यदि मर गया तो भाग्य का दोष है। हमारी राय में चिकित्सा की यह प्रणाली ही मलत है।

क्षय रोग में लम्बा उपवास और जुलाव देना अवश्य हानिकर होता है। परन्तु चिकित्सक का यह कर्तव्य कि धारे = रोगी की शक्ति बढ़ाकर दूध पिलाकर हलका शोधन करे। फिर धारे = एकाध वक्क का उपवास भी करावे कोट्टी में अवगाहन कराकर श्रोतों को योलने का प्रयत्न करे। ज्वर भी इसी विधि से कम हाता है। शुद्ध वायु और सुगुल की धूनी तो क्षय रोग के लिये अमोघ अस्त्र है। एतन्मा अथवा वसित के प्रयोग से कभी = मल निकाल। आप स्वयं सोचिये यदि मल नहीं निकल लेगा तो दोष कैसे निकलेंगे? राजयक्ष्मा में जो अतिसार का उपद्रव हुआ करता है वह मल निकासने के लिये पकृति का नियम है। परन्तु उस ताम्र

प्राकृतिक क्रिया को रोगी सहन नहीं कर पाता और चल बसता है ।

अवगाहन के विषय में चरक का स्पष्ट मत यह है—

स्नेह क्षीराम्बु कोठे तं स्वभ्यक्तं मवगाहयेत् ।
कोतो विविध मोक्षार्थं बलपुष्ट्यर्थं मेव च ॥

अर्थात् राजयक्ष्मा के रोगी के शरीर में तैल की मालिश करके तैल, दूध और पानी से भरी कोठी में बिठावें । इससे खोनों के मुख खुल जाते हैं और शरीर में बल और पुष्टि की वृद्धि होती है ।

इसी आज्ञा के आधार पर जल चिकित्सा भी आयुर्वेद सम्मत है । हमारा विश्वास तो यह है कि प्राचीन काल में वाक्यदे जल चिकित्सा की जाती थी । यदि ऐसा न होता तो चरक में उक्त निर्देश न मिलता ।

ऊपर जो चिकित्सा की कमियां बताई गई हैं वे आयुर्वेद सम्मत हैं और प्रचीन काल के चिकित्सक उनका अवलम्बन करते थे । और इसके ऊपर औषधियों का प्रयोग भी करते थे, आजकल केवल औषधियों का प्रयोग मात्र करते हैं । शेष चिकित्सा भूल से गये हैं ।

आजकल एलोपैथी सिद्धान्त से चलने वाले सैनिटोरियम से लोगों का उपकार होता है । इन जगहों में औषधियों पर उतना जोर नहीं दिया जाता जितना स्वास्थ्य के बढ़ाने वाले नियमों का पालन करने पर । कुछ दिन यहां रहकर रोगी सब विधियों को मीख जाता है और घर पर रहकर भी उनका पालन कर सकता है । चरक की चिकित्सा प्रणाली में हवन चिकित्सा, दुग्ध कल्प, स्नान, धोजन आदि का विस्तृत वर्णन है । इन सबका उप-

योग वैद्य को व्यक्तिगत अनुभव के आधार पर करना चाहिये । हवन चिकित्सा से घर में ही पहाड़ों की सी वायु पैदा का जा सकता है । बाकी कौन सी विधि ऐसी है जिसका वर्णन चरक में नहीं है । कभी केवल इस बात की है कि इस विषय का नवीनतम साहित्य का अध्ययन करके चरक से उसका मिलान किया जाय और चरक की प्रणाली फिर से जीवित की जाय । चरक की चिकित्सा-प्रणाली, प्राकृतिक चिकित्सा है । उस पुस्तक में चिकित्सा का निर्देश मात्र मिलता है । उसका विस्तार हमें अन्य साहित्य से लेना पड़ेगा, और उसका अनुभव करना पड़ेगा । चरक में वस्ति क्रिया का जैसा सुन्दर वर्णन है वैसा प्राचीन साहित्य में कहीं अन्यत्र उपलब्ध नहीं है । चरक ने स्वयं कहा है कि संसार की सारी चिकित्सा एक तरफ और वस्ति चिकित्सा एक तरफ । फिर भी वैद्यों में यह गलत धारणा फैली हुई है कि 'मल में बल है' और उसी धारणा के कारण वैद्य लोग एनीमा का उपयोग कग्ने में डरते हैं । अब तो एनीमा के बारे में इतने प्रयोग हो चुके हैं कि उसकी सफलता में सन्देह रह ही नहीं गया है ।

क्षय रोग की चिकित्सा में सूर्य किरणों का प्रभाव अद्भुत है । यह आयुर्वेद सम्मत है । चरक ने भी सूत्र स्थान में स्वेद प्रकरण में इसका जिक्र किया है । इसका भी प्रत्यक्ष अनुभव होना चाहिए और जिम प्रकार सैनिटोरियम में क्षय रोग की चिकित्सा होती है उसी प्रकार आयुर्वेदीय पद्धति से सैनिटोरियम स्थापित करके चलाने चाहिये । तभी वैद्य लोग क्षय रोगियों की सेवा उचित रूप में कर सकेंगे ।

क्षय चिकित्सा वैशिष्ट्य

खेलर-भी० कृष्णप्रसाद जी त्रिवेदी भी० ए० आयुर्वेदशास्त्र, प्रभाषद्वारा, महायन (मधुरा)

चिकित्सा की दृष्टि से क्षय रोग की तीन अवस्थाएँ विशेष विचारणीय हैं।

१—प्रथम अर्थात् प्रारम्भिक या कारण स्वरूप की अवस्था, जिसमें ज्वर, अशक्ति आदि सारं दृष्टिक लक्षण होते हैं। किन्तु काम आसादि विशेष उपद्रवोत्पत्ति नहीं होती अथवा ये विकृत सौम्य स्वरूप में रहते हैं। इस अवस्था के रोगी चिकित्सार्थ विशेष लालायित नहीं होते, वे उपेक्षा करते हैं।

२—द्वितीयावस्था अर्थात् रोग का व्यक्त स्वरूप या मध्यमावस्था, इसमें कास आसाद उपद्रव स्पष्ट रूपा से होते हैं। तथा प्रथमावस्था की उपेक्षा ज्वर में कुछ तीव्रता हो जाती है। पाश्चात् की-

३—तृतीयावस्था अर्थात् उपद्रव युक्त पूर्णावस्था में कण्ठभ्रंस, खासत समय रक्त का गिरना शरीर में विशेषतः हाथ पैर या मुख पर शोथ होना तथा ज्वर का तीव्रता कायम रहती है।

क्षयरोग की चिकित्सा में उक्त अवस्थाओं की ओर (जिन्हें बहुत सन्तोष म हमने उपर दर्शाया है) विशेष ध्यान देने की आवश्यकता है। उममें भी यह बात ध्यान में रखना चाहिये कि यदि धातु क्षय के कारण यक्ष्मा का उत्पत्ति हुई हो तो चिकित्सा में पौष्टिक रसायन गुण युक्त औषधि की प्रधानता रखनी। यदि कफ विरहितता या अजीर्ण इस रोग का कारण होतो दीर्घ पाचनयुक्त पक्व कफ नाशक गुण युक्त पौष्टिक रसायन का

योजना करें यदि मन्निपातिक स्वरूप का क्षय हो (इसमें जन्तुजन्य क्षय का समावेश होता) तो सन्निपात नाशक, विष नाशक (जन्तु नाशक) गुणयुक्त चिकित्सा को प्रधानता देनी चाहिये।

क्षय रोग चिकित्सा का आयुर्वेदिक वैशिष्ट्य प्रदर्शन के पूर्व हम प्रथम पाश्चात्य चिकित्सावैशिष्ट्य की सन्निपात आलोचना करेंगे। आजकल क्षयरोग पर पाश्चात्या की रोज की हुई न्यूमोथोरस चिकित्सा आदि का बहुत बोल चाला हो रहा है। किन्तु इनसे भी कोई विशेष लाभ नहीं होता है तथा रोगियों को आयुर्वेद पद्धति की ही शरण ग्रहण करनी पड़ती है, ऐसा हमारे अनुभव में कई बार आया है।

कफक्षय प्रसक्त अथवा सन्निपातिक या जन्तुजन्य क्षय प्रसक्त रोगियों पर पाश्चात्य शैली से सुदृढ दो प्रकार के उपचार किये जाते हैं।

१—एक तो खुली हवा के स्थान पर (जिसे-सैनिक टोरियम कहा जाता है) रोगी को रखकर उसके शरीर में प्राणवायु का अधिक से अधिक प्रवेश कराना, साथ ही जन्तु नाशक द्रव्य तथा काड लिन्डर तैल आदि पौष्टिक द्रव्यों का सेवन कराना।

२—दूसरा उपचार रोगी की छाती में फुफ्फुसों के चारों ओर जो पोला स्थान (प्ल्युरा Pleura) होता है उसमें कृत्रिम उपाय से निर्मित प्राण वायु (आक्सीजन) आदि कुछ गैसों को भरकर उस फुफ्फुस को पिचका कर विश्रान्ति देना होता है।

इस उपचार को न्युमोथोरक्स (Pneumothorax) कहते हैं। इसका उद्देश्य यही है कि फुफ्फुसों में ज्ञय के जन्तुओं की वाढ़ न होने पाये। इसमें भी यह बात देखी जाती है कि जब दोनों ओर की फुफ्फुसों में से एक ही ओर की फुफ्फुस विशेष ज्ञय ग्रस्त होता है तब ही इस उपचार का आश्रय लिया जाता है। इसमें भी एक मत नहीं, कोई दोनों ओर के फुफ्फुसों पर इस उपचार को करने की मलाह देते हैं। उनका कथन है कि ज्ञय रोगी को मृत्यु मुख से बचाने के लिये यही एक मात्र उपाय है। किन्तु यह उनका दुराग्रह पूर्ण कथन है। आयुर्वेदिक, यूनानी आदि उपचारों की ओर दुर्लक्ष्य या उपेक्षा बुद्धि होने से ही 'मेरी मुर्गी की एक ही टांग' वाली कहावत को वे चरितार्थ करते हैं। उनके इस कथन की निम्नसारता को, हम यहां इस उपचार की विशेष छान घीन कर पाठकों को दर्शाये देते हैं।

जिम ओर के फेफड़े ज्ञय ग्रस्त होते हैं उसे स्टेथेस्कोप द्वारा जांच कर उमी ओर की दो पसुलियों के मध्यस्थ सांसलभाग में एक पोली सूचिका, जिसका सम्बन्ध रबर नलिका द्वारा एक कुप्पी (शीशी) में भरे हुये परिष्कृत वायु या गैस से होता है, खोंची जाती है। फिर उमी सूचिका की सहायता से वह कुपिम्भ वायु अन्दर प्रविष्ट की जाती है, जो अन्दर के पोले स्थान में (प्लुथा में) वेग के साथ प्रविष्ट होकर उस स्थान में भर जाती है। इस अन्दर प्रविष्ट की गई वायु का दबाव जैसा एवं जिम प्रमाण में होता है, तैसा तथा तिसी प्रमाण में फुफ्फुस पिचकता जाता है, और उसके अन्दर की दूषित वायु तथा ज्ञय जन्तुओं के निवास

भूत स्थान में संचित दूषित कफ जोर से बाहर फेंका जाता है। फलतः उम फुफ्फुस का आकार संकुचित एवं बहुत छोटा होता जाना है। तथा ज्ञयजंतुजन्य जो ज्ञत उममें होते हैं वे भी जंतुओं के महित पिच जाते हैं। बाह्य वायु के दबाव के कारण वह पिचा हुआ फुफ्फुस पुनः (अर्थात् जब तक दबाव है तब तक) बिस्तृत नहीं हो पाता, तथा वे ज्ञत भी पुनः बढ़ने नहीं पाते और धीरे-२ उनकी रोपण क्रिया सुलभता से हो जाती है। इसका परिणाम यह होता है कि नित्य नियमित उबर के आने में रुकावट होजाती है। रोगी कुछ सुधार के मार्ग पर अग्रसर होता हुआ नजर आता है, मन में उत्साह की वृद्धि, चहरे पर प्रफुल्लता आदि बाह्य लक्षणों से यही निश्चय किया जाता है कि उक्त उपचार से ज्ञय जंतुओं का विनाश हो गया एवं आशावात लाभ होगया है। तथा रक्त-विषमयता (टोक्सिमिया Toxaemia) की उत्पत्ति न होने से ऐसा अनुमान किया जाता है कि ज्ञय रोग का बीज अब नष्ट प्राय हो गया है।

ध्यान रहे यह न्युमोथोरक्स का उपचार केवल एक ही बार करने से काम नहीं चलता। इस उपचार को प्रारम्भ करने के पश्चात् एक या दो दिन के अन्तर से पुनः २ इसे करना ही पड़ता है। बार २ उपर्युक्त क्रियानुसार फुफ्फुसों में हवा भरी जाती है। फिर भी पूर्ण सफलता की प्राप्ति भ्रम-पूर्ण ही सिद्ध होती है। कारण उस पिचकाये हुये फुफ्फुस की शक्ति हमेशा के लिये नष्ट नहीं होती तथा उस पर जो वायु का दबाव पड़ता है वह कायम नहीं रहता। धीरे-२ वह कम होता जाता है, अतः उममें पुनः वायु को भरना आवश्यक

हो जाता है। अन्त में डाक्टरों जाच पड़ताल से जब यह निश्चित किया जाता है कि क्षय का लेश भी नहीं रहा, तब उस अन्तिम बार भरी हुई हवा का दबाव धीरे-धीरे ही कम हो जाने पर फिर उसमें वायु नहीं भरी जाता, और कहा जाता है कि कुछ दिना में फुफ्फुम स्वयं कार्य क्षय होजायेंगे, अब कोई भय नहीं। रोगी को छुट्टी दी जाती है। अस्तु, इस प्रकार उपचारित रोगी किमी भय पात्र के जैसा हमेशा के लिये दागिल हो जाता है। पूर्ववत् निरोगी काया नमकी नहीं हो पाती।

इस 'प्युमोथोरक्स' नामक रोगनाका परिणाम फुफ्फुमों का कार्य एवं तदन्तर्गत रक्त पर तो विशेष पतः होता ही है, तथा साथ ही माथ उससे सलग्न उगोदर पटल (Diaphragm), मध्य विभाजक (mediastinum), हृदय एव तद्वारा होने वाले रुधिराभिसरण पर भी होता है। उदाहरणार्थ उक्त उपचार का जैसा दबाव फुफ्फुम पर पड़ता है तैसा ही वह उगोदरपटल पर भी होता है। जिसके कारण वह नीचे आमाशय की ओर जोर से धकेला जाने से, एक स्थले तमले जैसा हो जाता है, तथा आसोच्छ्वाम के माथ नीचे ऊपर उठने की उसका स्वाभाविक शान्त जाता रहता है। इसी प्रकार उसका अमर माध्यम विभाजक पर होता है। वह एक ओर को अर्थात् दूसरे फुफ्फुस का ओर झुक जाने से उसे अपना कार्य करने के लिये जितना अवकाश चाहिये उतना नहीं मिलता। फलतः उसके आम कार्य में कुछ बाधा उपस्थित हो जाने से रोगी की श्वसन क्रिया कुछ तीव्र गति से होने लग जाती है। तथा दोनों फुफ्फुमों में जाने वाले रक्त के प्रमाण में विशेष अन्तर होजाता

है, जिससे रुधिराभिसरण में बाधा उपस्थित होती है।

जिस फुफ्फुम के द्वारा में वायु भर कर पिचकाया जाता है उसके अन्दर क्षय जन्तुजन्य त्वों के तथा अपस्तमक (Bronchus) के अन्तराक श्वेततन्तुवला (Fibrous tissue) उत्पन्न होजाती है। जिसके कारण वह उपचारित फुफ्फुम एक घना मास जैसा गोला दिखलाई पड़ता है।

हृदय एवं तद्वारा जाने वाले रुधिराभिसरण पर इसका परिणाम स्पष्ट दृश्योचर होता है। हृदय पर दबाव के कारण नाड़ी की गतिमें विशेष अन्तर दिखलाई देता है। प्रायः उसकी गति एक दम मन्द हो जाती है। डाक्टर चीज का प्रमाण युक्त कथन है कि उपचार के पहिले रोगी की नाड़ी की गति १ मिनट में ७० से ७७ बार होती थी, उपचार के बाद वह ५० से ६० बार होने लगी। उपचार के पूर्व हृदय की दोनों ओर के फुफ्फुमों में जितनी जोरों से रक्त फेंकना पड़ता था, अब वह केवल एक ही फुफ्फुम की ओर न्यून दग से रक्त फेंकता है। इसीसे हृदय के आकार प्रकार में भी विशेष अन्तर हो जाता है। पूवापेचा नमका आकार कुछ बड़ा सा हो जाता है तथा तदन्तर्गत रक्त प्रवाह करने का स्थान भी कुछ विस्तृत हो जाता है।

हमने इस उपचार के विषय में अपर्युक्त घृतात बहुत ही मक्षेप में डा० लाईवूड रीडहोले कृत पुस्तक क आगर पर दिया है। डा० कार्ल्यांजीनी का मत है कि जब रोगी क्षय से पूर्णतया ग्रस्त हो जाता है तथा उसके फुफ्फुमों का आकार एक श्वेत तन्तु कलाओं का गूठा (Fibrous mass) जैसा ही जाना है तब इस उपचार को एक समान कई वर्षों

तक जारी रखना पड़ता है। तथा सुसाध्य या मामूली ज्वर से पीड़ित रोगी पर भी यह उपचार कम से कम दो वर्षों तक जारी रखना आवश्यक होता है।

३ या ३॥ वर्षों तक लगातार इस उपचार के करने के बाद जब रोगी को कुछ दिनों के लिये छोड़ दिया गया तब फुफ्फुम कुछ शक्ति सम्पन्न होने पर पुनः ज्वर ने फिर उठाया था। ऐसा दो रोगियों पर इस उपचार के परिणाम के विषय में डा० सागमन ने उल्लेख किया है।

डा० ही० मुराल्ट का मत है कि कम से कम २ से ५॥ वर्षों तक इस उपचार के द्वारा फुफ्फुम को दवाए रखने पर भी पुनः इस रोग के प्रादुर्भाव का सम्भव रहता ही है। फिर निम्नन्देह थोड़े ही दिनों के उपचार से तो इसका कुछ भी बाल बांका नहीं हो सकता।

उपर्युक्त विवेचन से यह स्पष्ट है कि उक्त उपचार से रोगी पूर्णतया दुरुस्त नहीं होता। प्रत्युत उस के शरीर की ऊष्मा कम हो जाने से वह एक शीत रुधिर प्राणी (Cold blooded) जैसा हो जाता है। उसमें ज्वरांश की प्रतीति नहीं होने का यही

एक मात्र कारण जान पड़ता है।

इस उपचार के विषयमें एक विशेष बात विचारणीय यह है कि ३ या ३॥ वर्षों तक लगातार एक फुफ्फुस को दवाकर रखने पर भी उसमें वही ज्वर पुनः फिर उठावे तथा दूसरे फुफ्फुम को उमका कुछ स्पर्श न हो ! इसमें सिद्ध होता है कि उम रोग ग्रस्त फुफ्फुम में पहिले ही से ऐसा कुछ विकृति या कमजोरी थी जिससे ज्वर जन्तुओं को अपने निवास स्थान बनाने की विशेष सुविधा प्राप्त हुई। प्रायः देखने में आता है कि एक ही घर में हमेशा रहने वाले कई व्यक्तियों में से किसी एक ही व्यक्ति को यह रोग दबोच लेता है। अन्यो को नहीं। ऐसे कई उदाहरण दिये जा सकते हैं। जिससे सिद्ध होता है कि ज्वर रोग का मुख्य कारण जन्तु विशेष नहीं, प्रत्युत शारीरिक दोष जन्य विकृति ही होना चाहिए। वास्तव में देखा जाय तो इन जन्तुओं का प्रचार तो सबत्रही न्यूनाधिक्य प्रमाण में है तथा उनका हमला वहां सफलीभूत होता है जहां उनके योग्य सुविधाजनक स्थान उन्हें मिलता है। अतः इस मूँजी रोग का मूलोच्छेद करना यदि अभीष्ट हो तो प्रथम शरीरान्तर्गत दोष जनित विकृति को ही हमें दूर करना उचित है। जिससे उन जन्तुओं का प्रवेश ही न होने पावे और यदि प्रवेश हो गया हो तो चुपचाप दुम दबाकर भाग जावें।

देवास स्टेट (सीनियर) के डाक्टर रावर्टस ने भी एक ऐसा उपचार शोध कर निकाला है। उनकी चिकित्सा पद्धति के अनुसार फुफ्फुसों के दूषित भाग के चारों ओर तथा कुछ अन्दर के भाग में भी कारबोलिक एमिड और ग्लिसरीन के इंजेक्शन्स दिये जाते हैं। वेदना शमनार्थ इसमें मॉर्फीन का

❖ Dr. Forlani recommends an indefinite prolongation of treatment when disease has been extensive and the lung is reduced to fibroid massIn slighter cases he recommends treatment for one or two years according to the severity of the disease, but never shorter. Dr. Clive Revelle.

नोव्होकेन या सनोकेन इस प्रमाण में मिलाया जाता है ।

कारबोलिक एसिड ३ ड्राम, ग्लिसरीन १ ड्राम, नोव्होकेन ३२ ग्रोन अथवा सनोकेन १६ ग्रोन और शुद्धोदक ४ औंस तक मिलाया जाता है । इस मिश्रण क ३ से २०० तक इन्जेक्शन्स दिये जाते हैं । बतलाया जाता है कि इस उपचार से क्षयरोग प्रसन्न भ्रमान्तगत जन्तुआ का नाश हो जाता है तथा उस भाग में जा काठिएयता Calcification की आवश्यकता होती है वह भा कार्य इससे शीघ्र सम्पन्न हो जाता है । यह सूचिवेधन फाय बड़ी दक्षता के साथ इस प्रकार किया जाता है कि उस का प्रवेश रक्तवाहिनियों में नहीं होने पाता । फफुस क चारों ओर के आवरण (प्ल्युग) में छिद्र कर उक्त मिश्रण का बबल क्षय जंतु प्रसन्न भाग पर ही पहुँचाया जाता है । यदि रक्त प्रवाह में यह प्रविष्ट हो जाय तो अनिष्ट होने की सम्भावना है । अतः यह चिकित्सा स्वतरे से ब्याली नहीं । तथापि सुना जाता है कि इस उपचारसे कई प्रथम और द्वितीया दर्या के क्षय प्रसन्न रोगी चगे हो गये । किन्तु यह चिकित्सा भी अमी पनीजगात्मक प्रयोगावस्था में ही है । अस्तु ऐसे कई उदाहरण दिये जा सकते हैं । हमने इस रोग की पाश्चात्य चिकित्सा सम्बन्धी कुछ विशिष्ट पद्धति का ही यहा उल्लेख किया है, निम्न का हमारे हिन्दुस्थानमें आखे मू दकर प्रचार किया जा रहा है ।

पाश्चात्य स्वतः राश्ट्रों में कोई भी नवीन शोध जब कोई दूसरा देशवासी लगाता है तब उसकी बड़ी दक्षता के साथ माशक इति से कई बार छान खीन की जाती है । किन्तु स्पेद है कि यह मार्गिक

इति हमारे उदार भारत वासियों में नहीं पाई जाती । कोई भी नवीन शोध विशेषतः पाश्चात्यों की ओर से भारतमें प्रविष्ट होते ही माननीय होता है । उसका आखों में च कर स्वागत किया जाता है । इस अथ श्रद्धात्मक उदार बुद्धि के कारण ही हमारी राजकीय बौद्धिक, नैतिक स्वतन्त्रता का अपहरण हो गया तथा बचा सुची हमारी वैद्यक एव धार्मिक स्वतन्त्रता का भी अपहरण हुआ जा रहा है ।

हमारे हिन्दुस्थानी डाक्टर महोदय अपनी देशी आर्य वैद्यक के मत्वों को प्रहण करने में ता हिण-किचाते हैं । किन्तु आश्चर्य है कि पाश्चात्य देशों में आये हुए किसी भी नामधारी शाध या आधि प्रकार को आखे में चकर वे चट कैसे प्रहण कर लेते हैं ? वे उसे अपनी बुद्धि की फसौटी पर क्यों नहीं परखते ?

ध्यान रहे जिस शास्त्र का मूल भूत सत्व अधक चरा या कमजोर होता है वमा में नाना प्रकार क मशोधनादि हुआ करते हैं, किन्तु जिसका मूल सत्व सुदृढ नीच पर स्थित होता है, उसमें मशोधनादि की कोई गुजाइश ही नहीं होती और यदि कोई मशोधन हुआ भा तो वह मूल त व का अनुमरण करते हुये ही होता है । अतः परिस्थिति वग जिसमें कोई मशोधन न हुआ हो, उसे हीन इति से देतना अपनी बुद्धि का दिवाला निवाला न है ।

पाश्चात्य वैद्यक और आर्य वैद्यक की रोग निदान पद्धति में महदन्तर है । पाश्चात्य पद्धति क अन्तुमार बुद्ध समय पूर्व वैद्यक रोग के बाह्य लक्षणों पर ये ही निदान किया जाता रहा, पश्चान् जब से डाक्टर पाश्चर ने मशोधन कर जन्तुओं का पना लगाया

तब से निदान का स्वरूप कुछ बदल कर रोग जनक जन्तुओं पर स्थिर हुआ है। प्रायः सर्व रोगों का कारण कोई न कोई जन्तु विशेष मान लिया गया है। किंतु आयुर्वेद इन जन्तुओं के भी परे अपनी दृष्टि को पहुंचाता है। मिथ्याहार विहार जन्य आभ्यन्तरिक अवयवों की, धातुओं की अमान्यता, न्यूनता या कमजोरी (शास्त्रीय शब्दों में दोष प्रकोप) ही रोगों का मूल कारण निश्चित किया गया है। निदान सम्बन्धी तैसे ही चिकित्सा पद्धति के विषय में आयुर्वेदीय विचार मरणाति कितनी शास्त्र शुद्ध एवं सफ़ दर्जे की है, इसका अनुमोदन बड़े २ तल्ल एवं उदार चैता पाश्चात्य महान् भावों ने मुक्त कण्ठ से से किया है।

अब हम पुनः पाठकों का ध्यान अपनी आयुर्वेदिक क्षय चिकित्सा वैशिष्ट्य की ओर आकर्षित करते हैं—

देखा जाता है कि डाक्टर लोग क्षय (थायमिस Phthisis), कफ क्षय धातु क्षीणता आदि विकारों पर काडलिन्डर आइल की विशेष योजना करते हैं, किन्तु उससे रोग बीज समूल नष्ट नहीं होते। हम इसके प्रतियोग में आयुर्वेदीय 'नारायण तैल' तथा 'सुवर्ण योगों' को पाठकों के सामने रखते हैं।

हमारे कतिपय भाई 'नारायण तैल' को केवल बाह्य प्रयोग, मालिश आदि की ही वस्तु समझते हैं, किन्तु ध्यान रहे यह आभ्यन्तरिक प्रयोग की परीक्षा में भी विशेष लाभप्रद मिद्ध हुआ है। इसके प्रयोग से फुफ्फुस स्वयं सशक्त होकर, क्षयजन्तुओं का विनाश हो जाता है। धीरे २ बल मांस की तथा वजन की वृद्धि होती है।

नारायण तैल में काडलिन्डर तैल के समस्त

गुण वर्तमान होकर दूसरे भा आश्चर्यकारक एवं अलौकिक गुणों से वह युक्त है। इस तैल के तैयार या सिद्ध करने में जिन द्रव्यों = का संस्कार होता है, वे सब प्रायः घातहर, दीपक, पाचकादि गुण विशिष्ट होने से, उन द्रव्यों द्वारा संस्कारित तिल तैल अपने योगवाही, व्ययार्थी प्रभाव से शरीर के सूक्ष्म से सूक्ष्म स्त्रोतों में प्रविष्ट हो रोग बीज को दूर करने में पूर्ण समर्थ होता है।

नारायण तैल की खास विधि—

१—अमगन्ध	खरैटी	बेलछाल
पाटल	छोटी कटेली	बड़ो कटेली
पहाड़ी गोखरू	कंधी	नीम की छाल
अरलमूल	पुनर्नवा	प्रसारिणी
अरनीमूल	शतावर	कचूर
रेंडी मूल		करंज की जड़

कट सरैया की जड़

—प्रत्येक १०-१० तोला

—नेकर २५ सेर जल में (सब द्रव्यों को यककूट कर मिलाना चाहिये) १२ घण्टे तक भिगो रखने के बाद, स्वच्छ कढ़ाई में मन्दाग्नि पर पकावें। चतुर्थांश शेष रहने पर काथ को छान लें। पश्चान् उममें गौ दुग्ध और बकरी का दुग्ध ४-४ सेर, शतावर का रस २ सेर, मूर्च्छित

= अमगन्ध बला पित्तवं पाटला वृहती द्वयम् ।
 स्फटोष्टिबला निम्बः श्योनाकं च पुनर्नवा ॥
 प्रसारिणीभग्निमन्थः कुर्याद्दशापलं पृथक् ।

[इसी के साथ हम इन द्रव्यों को भी लेते हैं । शता-
 वरी, शालपर्णी, पृश्निपर्णी, कचूर, बछ, परण्डमूल,
 करंज की जड़ और सहचर अर्थात् कटसरैया की जड़]

किया हुआ श्वेत तिल तैल ४ सेर तथा निम्ना
द्वित द्रव्यों का बरक मिला मन्दाग्नि से तैल
मिद्ध कर लिया जावे ।

कफ द्रव्य—

इलायची	कूठ	श्वेत घन्दन
मूर्धा	बच	जटामासी
सैधा नमक	असगन्ध	खरेटी
राम्ना	सोया	देवदारु
तगर	शालपर्णी	पूरिनपर्णी
छबीला	दालचीनी	धमासा
मजीठ		तुलसी बीज

—प्रत्येक -११-२१ सोला

—लेकर चूण कर, कलक कर ।

मेथनीय मात्रा—६ माशे से १ तोला तक, बकरी के
दूध या गौ दूध के साथ । कफ का यदि विशेष
प्रकोप हो तो उष्ण जल के साथ, प्रातः साय,
रोगी को पिलाना चाहिये । गुड, दही लाल
भिर्च, और रटाई में परहेज करावें । शीघ्र
लाभ होता है ।

यदि उपर्युक्त नारायण तैल की याजना न हो
सके तो निम्न लिखित निगुण्डी तैल की योजना
कर—

४—निगुण्डी अर्धाणु ममालु का स्वरस ४ सेर
तिल तैल १ सेर
काले भागरे का कक ५ सोला

—एकत्र मिला, मन्दाग्नि पर पकायें, तैल मात्र
रोप रहने पर, छान कर स्व लेवें । इसे भी
एक मेथनीय मात्रा के अनुसार सेवन कराने
में काम, श्यामपुत्र राजपदमा लक्ष्मण १ माम
में दूर हो जाता है । इसके विषय में कदा

भी है—

निगुण्डी स्वरसे श्वेत तिलभव शृङ्गादिचूर्णान्विते ।
पात्रे नि श्वेतमवह दिनमुखे तन्मात्रपाय विवेत ॥

कापथासमरोपमानितनुतां शीघ्र जयेन्मासतो ।
यथाप्यस्य समस्त रोगनिज्ञाय रामो यथा शक्यम ॥
भा० भै० रत्नाकर ।

आयुर्वेदिक सिद्धान्तानुसार शरीर में वात दोष
की ही विशेष प्रबलता मानी गई है । यद्यपि औष-
धीय तैलों (Medicated oils) के अतिरिक्त भूर्ण
काथ, रसादि अन्य भी कई गुणकारी सिद्धौषधियों
हैं । जो वात को शमन कर रोग निवारण में समर्थ
हैं । तथापि हमारा अनुभव है कि कुछ रसों को
छोड़कर उनकी क्रिया रोगी के शरीर पर उतनी
शीघ्रता से नहीं होनी, जितनी तैलों के प्रयोग से
होती है । 'वात स्तदेन जयेत्' वात को स्वेद से
जीतना चाहिये । ऐसा आयुर्वेद का एक सूत्र वाक्य
है । घृत, तैल, बसा, मज्जा इन चार प्रकार के स्नेहों
में यद्यपि घृत श्रेष्ठ है, कारण वह विरोध स्त्वगुण
प्रधान है, तथा तैल के जैसे ही अपने स्वतः क
गुणों को कायम रख अन्य सर्कार्गिक गुणों को
भी प्रदण कर लता है । किन्तु यह तैल जैसा
सूदनात्मिमूत्र स्रोतों में प्रविष्ट नहीं हो सकता,
और हमें इस रोग में पुण्डुसों के मूदनात्मिमूत्र
स्रोतों में प्रवेश पर उन्ने परिशुद्ध करने वाली
औषधि की अपेक्षा होने से हमने उक्त नारायण तैल
की योजना कर कई बार परीक्षा किया है । प्रथम
और द्वितीयानुश्या के रोगियों के लिये बहुत ही
सुफीद होता है । तथा बल प्य कफ क्षीण रोगियां
इससे विशेष लाभ दुष्सा है ।

नृनीयावस्था के रोगियों का मामला बहुत ही

देढ़ा होता है। इस अवस्था में हम रोगी को प्रातः उक्त नारायण तैल का सेवन कराते हैं, दोपहर में वृहन्मूलासव (देखिये वृहदासवारिष्ठ मंत्रह प्रयोग नं० २६२) मात्रा १ से ५। तोले तक, सम भाग उष्णोदक मिला पिताते हैं।

ध्यान रहे, क्षय रोग की किसी भी अवस्था में दशमूल विशेष कार्यकारी है। वृहन्मूलासव में सेंहुड़, बड़, आक आदि उग्युक्त द्रव्यों के साथ, दशमूल की उचित मात्रा होने से, क्षय की तृतीयावस्था में वह उत्तम लाभ करता है। दशमूल में एक अत्यन्त महत्व का गुण यह है कि शरीर के किसी एक भाग में या सर्व शरीर में रक्त मांसादि किसी भी धातु में सदोपता, सड़ान आदि स्वरूप की जन्तु मय जहरीली अवस्था उत्पन्न होगई हो तो उसे शीघ्र दूर कर देता है। वैद्य भूषण हिल्लेकर जी का भी प्रमाणयुक्त कथन इसी प्रकार है। इस सर्व सामान्य जहरीली अवस्था के प्रतिबन्धक गुण को ही आयुर्वेदीय भाषा में त्रिदोष नाशक अथवा सन्निपात नाशक कहा जाता है। क्षय की चाहे जो अवस्था हो, उसमें न्यूनाधिक प्रमाण में त्रिदोष प्रकोप (अर्थात् विषयुक्तावस्था) रहती ही है। इसीसे त्रिदोष नाशक, एवं विषयुक्त विकृति का प्रतिबन्धक ऐसा दशमूल का उपयोग क्षय रोग में करना हितकारी होता है। सिवा इसके दशमूल में और भी एक महत्व का गुण यह है कि वह कुछ मर्यादित प्रमाण में उत्तेजक है। शरीरान्तर्गत धातुओं में विकृति होने से, अथवा उनका उत्पादन कम होकर क्षीणता आने से, रक्ताभिसरण में भी न्यूनता आजाती है, या रसरक्तान्तर्गत स्वाभाविक द्रवत्व में भी न्यूनता आती है अर्थात् उनमें

कुछ घनत्व पैदा हो जाते हैं, जिसके कारण अभिसरण में न्यूनता आती है। अतः इस अवस्था में कुछ प्रमाण में उत्तेजक गुण विशिष्ट योग्य औषधि की आवश्यकता रहती है। इस प्रकार का उत्तेजन दशमूल से प्राप्त होता है, तथा अन्यान्य उत्तेजक औषधियों जैसा यह दाहक नहीं होता। इसी उत्तेजना शक्ति से विशेष कार्य लेने के लिये हम उसका 'वृहन्मूलामव' रूप में व्यवहार करते हैं। रसरक्तान्तर्गत द्रवत्व में न्यूनता आने से अथवा शरीर के सूक्ष्म स्रोतों की विकृति से या इसी प्रकार के अन्य कारणों से अभिसरण की न्यूनता होने से ही शोथ शुलादि उपद्रवों की उत्पत्ति होती है। तथा यथायोग्य प्रमाण में उत्तेजना निर्माण कर, रक्ताभिसरण में पूर्ववत् योग्य स्थिति प्रदायक औषधियों द्वारा ये उपद्रव नष्ट किये जाते हैं। यह गुण उपर्युक्त दशमूल विशिष्ट वृहन्मूलासव में प्रचुर प्रमाण में पाया गया है। संचेप में कह सकते हैं कि जन्तुजन्य क्षय अवस्था का यह उत्तमतया प्रतिकार करने वाला, एवं अविदाही उत्तेजक कार्य करने वाला दीपन पाचन है। इसे हम रोगी को दोपहर में तथा रात्रि के समय, शयन करने के पूर्व सेवन कराते हैं।

धातु क्षय जन्य राजयक्ष्मा में कृशत्वाधिक्य एवं शुष्क कास की अवस्था में दशमूल से सिद्ध किया हुआ घृत अथवा शास्त्रोक्त दशमूलादि घृत का सेवन विशेष लाभकारी है। किन्तु ध्यान रहे कास में अधिक प्रमाण से कफ निक्षरण होता हो तो घृत कल्पों का प्रयोग यशस्वी नहीं होता। इस अवस्था में भी वृहन्मूलासव अच्छा काम करता है। फुफ्फुसों की विकृतावस्थाजन्य वेदना शमनार्थ

हम रोगी के बलस्थल पर निम्नाङ्कित बलादि लेप की योजना करते हैं—

५—खिरौटी	रास्ता	तिल
मुलैठी	देवदार	लालचन्दन
सहजने की दाल		पुनर्नवा मूल
	गुगल	

—सबका महीन चूर्ण कर, उसमें चूर्ण का चौथाई भाग केशर मिला, नारायण तैल के साथ घोंट कर लेप प्रातः सायं करने से शीघ्र लाभ होता है।

यदि रोगी की रक्तार में, खासी के साथ रक्त आता हो, उर चूत हागया हो तो निम्न काथ के साथ नारायण तैल की योजना करे—

६—रोहिष क्षण (अभाव में दूर्वा)	
धमासा	बाम्बा (अद्दसा)
पित्तपापड़ा	फूल प्रियङ्गु
	शुद्ध लाला चूर्ण

—सम भाग ६-६ माशे लेकर, एक पाव (२० तोल जल में, चतुर्थांश काथ मिद्ध होने पर छान कर ठण्डा होने पर, उसमें नारायण तल ६ माशा मिला पिलायें।

इस अवस्था में शाश्वकन पलादिमय की भी योजना मङ्गलता पूर्वक की जाती है। इसमें नाग-यण तैल की आवश्यकता नहीं पड़ती।

घनी मानी रोगियों के लिये, तथा अत्यन्त सुकुमार रोगियों के लिये सुवर्ण या सुवर्ण मिश्रित औषधि कल्प उत्तम लाभकारी होता है। सुवर्ण भस्म या सुवर्ण मिश्रण के मिश्र २ कल्प शाश्वी

में वर्णित हैं। उनमें से पारद और सुवर्ण मिश्रण का कल्प विशेष हितकारी होता है। पारद शरीरान्तर्गत धातुओं में निर्मलता उत्पन्न करते हुये उनकी शक्ति को बढ़ाने वाला है, अतः रक्त की विदग्धता नाशक सुवर्ण के साथ उमका योग 'सुवर्ण' में सुगन्ध' का काम देता है। पारद और सुवर्ण मिश्रित कल्पों में प्रायः सर्वत्र गन्धक का मन्थन रहता ही है। अतः दीपन, पाचन, विप नाशन आदि गन्धक के गुण भी इस कार्य में सहायक ही होते हैं।

इन कल्पों में ५ कल्प क्षय रोगोपचार्य मुख्यतया लाभकारी हैं।

१—पारद स्वर्ण युक्त मिश्रण के कल्प जैसे चन्द्रोदय, मकरध्वज, स्वर्ण पर्यंटी, हेमगर्भ आदि। जो रोगी पित्त विमिश्र प्रकृति के होते हैं, उनके लिये यह कल्प विशेष लाभकारी होता है। यह क्षय की विकृति को दूर करते हुए धातुओं को पुष्ट करता है।

२—पारद सुवर्ण युक्त मौक्तिकादि (मौक्तिक भस्म, शौक्तिक भस्म प्रवाल भस्म शङ्ख भस्म, कपटिका भस्म) मिश्रण के कल्प। यह कल्प उम अथवा म्या में उपयोगी होता है, जय शरीर में विदग्धता या अस्वाम्बिक दूषित अम्लता विशेष बढ़ गई हो। माराश दाह या कफ, पित्त प्रधान विकृति में यह उपयोगी है।

३—पारद स्वर्ण युक्त अश्वक, माक्षिक, लोहा आदि मिश्रण के कल्प। यह कम दशा में उपयुक्त होता है जय कि शरीर में रक्त का विशेष घनत्व कम होकर द्वारा घट गया हो, क्षिमका यथा योग्य शोषण न होने से शोथ, जड़ता आदि लक्षण प्रकट हो गये हों। माराश रक्ताल्पता (अनेमिक Anæ

mic) की स्थिति में यह विशेष उपयोगी है ।

४—पारद स्वर्ण युक्त रसक (खरर) मिश्रित कल्प । यह ज्ञय की उम अवस्था में विशेष उपयुक्त होता है, जब कि शरीर में धातुओं की क्षीणता होने से शुष्कता या रूक्षता को वृद्धि हुई हो । इस कल्प की योजना से शारीरिक रूक्षता दूर हो जाती है तथा आर्द्रता या घनता को वृद्धि नहीं होने पाती अर्थात् यह कल्प शूद्रण गुण विशिष्ट है । वन्त-मालती जैसे रसक युक्त कल्पों के शूद्रणता गुण को विशेष बढ़ाने की दृष्टि से ही उनका मक्खन के साथ खरल करने की योजना की गई है । रसक मिश्रित कल्पों के इस विशिष्ट गुण के कारण ही उनका ज्ञय को प्रारम्भिक अवस्था तथा द्वितीयावस्था में भी उत्तम उपयोग होता है ।

यदि अन्न की या पाचनेन्द्रिय की विकृति से ज्ञयोत्पत्ति हो अथवा ज्ञय की दशा में पाचनेन्द्रियों की विकृति हुई हो तो पारद स्वर्ण मिश्रित कल्पों में से स्वर्ण पर्पटी विशेष गुणकारी होती है ।

व्यान रहे पारा और गन्धक के मिश्रणों में से जितने भी प्रयोग निर्माण किये जाते हैं, उनमें से पर्पटी का उपयोग विशेषतः आन्न एवं ग्रहणी पर उत्तम होता है । तथा इसी मिश्रण से बना हुआ रस सिंदूर कल्प का विशेष उत्तम परिणाम रसरक्त पर होता है । अतः पारा गन्धक एवं स्वर्ण युक्त स्वर्ण पर्पटी के उपयुक्त गुणों के तत्व को ध्यान में रखते हुए सार्व वैदिक अर्थात् रक्त की विकृति से उत्पन्न ज्ञय रोग में रस रक्त पर विशेष परिणामकारी की दृष्टि से पारद के स्थान में रस सिंदूर का मिश्रण कर स्वर्ण पर्पटी निर्माण करने की एक प्रथा प्रचलित है । इस प्रकार तैयार किए हुए स्वर्ण पर्पटी

का उपयोग ज्ञय की तृतीयावस्था पर भी बहुत अच्छा होता है । पारा गन्धक की कजली युक्त स्वर्ण प० कृष्ण वर्ण की होती है, जो कि ग्रहणी विकार से उत्पन्न ज्ञय रोग में उत्तम लाभ करती है । तथा रस सिंदूर युक्त स्व० प० लाल वर्ण की होती है जो कि कास श्वास युक्त सार्व वैदिक ज्ञय रोग में विशेष हितकारी है ।

रस सिंदूर युक्त स्वर्ण पर्पटी निर्माण विधि—

रस सिंदूर को प्रथम आमले के रस में मर्दन कर शुष्क करे, फिर क्रमशः अदरक के रस में अरणी के पत्र रस में खरल (पत्थर के खरल में) कर शुष्क करे । पश्चात् ४ तोले इस रस सिन्दूर में एक तोला असली स्वर्ण के बर्क मिला, खूब खरल करें, एक दिल हो जाने पर थोड़ा (लगभग २ तोले तक) मक्खन या गौ दुग्ध का मलाई के साथ खरल कर, गोला सा बना, किसी कलईदार कटोरी (चांदी की कटोरी हो तो उत्तम) में रख, अग्नि पर रखें । अच्छी तरह पिघल जाने पर, गाय के गोबर पर बिछे हुए केले के पत्ते पर फैला कर उसके ऊपर दूसरा कदली पत्र ढक दें और गोबर से दवा दें । ठण्डा हो जाने पर, पर्पटी को पीसकर रख लें ।

मात्रा—दिन रात में ० से ४ रत्ती तक, प्रकृति मानानुसार सेवन करावें । प्रथम १ रत्ती से शुरू कर प्रति दो दिन के बाद १-१ रत्ती बढ़ाते हुए ४ रत्ती तक बढ़ावें । यदि रोगी बलवान हो तो ६ रत्ती तक भी सेवन सफलता पूर्वक करा सकते हैं । पश्चात् उसी क्रम से १-१ रत्ती घटावें और पुनः बढ़ावें । लगभग ३ माह तक इसी क्रम से देते रहें । प्रकृति एवं रोगावस्था के अनुसार अनुपान में केवल

क्षय रोग असाध्य नहीं है ।

लेखक—भी० पं० सोमदेव जी शर्मा शास्त्री, साहित्य आयुर्वेदाचार्य, ए० एन० एस०, बाइस प्रिन्सिपल-
लखितहरि आयुर्वेदिक काङ्ग्रेस, पीलीभीत ।

वर्तमान समय में मानव जीवन का भयङ्कर शत्रु 'क्षयरोग' (राजयक्ष्मा) एक असाध्य रोग समझा जाता है । उसके आतङ्क से प्रत्येक प्राणी तथा उनका समुदाय कांप उठा है । परन्तु वास्तव में देखा जाय तो यह क्षय रोग असाध्य नहीं है किन्तु इसका आतङ्क ही इस रोग के रोगी को असाध्य बना देता है । क्योंकि इस रोग के आतङ्क से रोगी स्वयं अपने आपको तथा उसके कुटुम्बी, बड़ौसो, पड़ौसो जनता और चिकित्सक भी उसको निश्चित रूप से मृत्यु का प्राप्त समझने लगता है । जिसके परिणाम स्वरूप में वह रोगी अपने जीवन से निराशा होने के कारण उत्साह हीन होकर अपना जीवन व्यतीत करने लगता है । प्रतिक्षण उसके मस्तिष्क में अवरयम्भाधी मृत्यु का चित्र नाच-रहता है । जिससे उसका हृदय दुर्बल और भोजन भी होने लगता है । तथा कमरा उसकी मानसिक तथा शारीरिक शक्तियों का क्षय होते रहने से बल तथा मांस का क्षय होने से वह असाध्य बन जाता है । आजकल जो क्षयरोग मरत की भयङ्कर मृत्यु संख्या घट रही रही है उसमें से ७५ प्रतिशत रोगी क्षयरोग के आतङ्क से असाध्य होकर मरते हैं । यदि क्षय रोगियों के चित्त में से इस क्षय रोग की असाध्यता का आतङ्क तथा विश्वास हटाया जायके तो इस रोग से होने वाली मृत्यु संख्या, प्राचीन समय की भांति अंगुलियों पर गिनी जाने योग्य ही रह सकेगी । परन्तु यह नभी हो सकता है कि जब चिकित्सक तथा

जनता के चित्त से भी क्षय रोग की असाध्यता का झूठा विश्वास और आतङ्क हट जाय ।

रोग परिचय—

क्षय रोग का इतिहास बहुत प्राचीन है । महर्षि पुनर्वसु, आत्रेय, अग्निवेश, कश्यप एवं चरक के मत में सृष्टि में + मनुष्यसे पहिले सत्ययुग के अन्त और त्रता युग के प्रारम्भ में 'अधर्म' से ही ज्वर आदि आठ रोगों की उत्पत्ति मानी गई है । उस समय दत्त प्रजापति का शासन काल था, और स्वयं उनके ही अधर्माचरण से सर्व प्रथम १-ज्वर, २-रक्तपित्त, ३-प्रमेह, ४-गुल्म, ५-कुष्ठ, ६-बन्नाद ७-अपस्मार, इन सात रोगों की उत्पत्ति हुई थी । और इनके जामात्रा 'चन्द्र' के अधर्माचरण से इस क्षयरोग (राजयक्ष्मा) की उत्पत्ति स्वयं उनके ही शरीर में हुई थी । क्षय रोग का प्रथम रोगी राजा 'चन्द्र' हुआ था । और उमी के नाम से यह 'राजयक्ष्मा' नाम से भी प्रसिद्ध हुआ था । यथा—
अ यस्मात्स राज पागामोदाजयक्ष्मा ततो मत ।

(चरक चि० प्र० ८-११)

+ (१) प्रागपि चाधर्मोदते नाशुभोत्पत्ति -
रन्यतोऽभूत् ॥ (चरक चि० प्र० ३)

(२) तत्र प्रथम एव ताश्चात्तलोभाभिद्रीडकोप-
प्रभावानष्टौ व्याधीजिनदानरुषेण ऋमेखानुव्याख्याश्याम ।
(चरक चि० प्र० १)

प्रागुत्पत्ति स्तथाऽन्वेपां रोगाणां परिकीर्तिता ।
कृतत्रैतान्तरत्वेन प्रादुर्भूता यथा वृष्याम ॥
(कारयप संहिता)

(आ) यस्माद्वा पूर्वमावीद्गवतः सोमस्योदुराजस्य तस्माद्राज-
यक्षमेति । (चरक नि० अ० ६-)

(इ) राज्ञश्चन्द्रमसौ यस्माद् भूदेश किञ्चामयः ।
तस्मात्तं राजयक्षमेति केचिदाहुर्महर्षयः ॥
(सुश्रुत अ० ४१-३)

जिम प्रकार राजा बहुत मनुष्यों से घिरा रहता है, उसी प्रकार यह यक्ष्मा रोग भी बहुत लोगों से घिरा रहता है। इसीलिये भी यह राजयक्ष्मा कहलाता है। ऐसा आचार्य वाग्भट का मत है। यथा—

यच्च राजा च यक्ष्मा च राजयक्ष्मा ततो मतः ।
(अष्टांग सं० नि० अ० ५)

यह रोग बहुत समय तक शरीर में रहता है। इस लिये शीघ्र रोग मुक्त करने की आशा से रोगी द्वारा वैद्य (धन, दान आदि) से यज्ञ पूर्वक पूजा जाता है। इसलिये यह 'यक्ष्मा' नाम से पुकारा जाता है, ऐसा आचार्य भाव मिश्र का कथन है। यथा—

वैद्यो व्याप्तिता यस्माद् व्याधिर्मानेन यक्ष्यते ।
स यक्ष्मा प्रोच्यते लोके शब्दशास्त्र विशागदैः ॥
(भावप्रकाश)

यह रोग शरीर की सम्पूर्ण क्रियाओं का क्षय करता है तथा चिरकाल तक रहने से शरीर का क्षय करता हुआ चिकित्सा में प्रयुक्त औषधियों का भी क्षय करता है। अतएव क्षय नाम से भी यह पुकारा जाता है। यथा—

१—क्रियाक्षयकरत्वाच्च क्षय इत्युच्यते पुनः ।
(सुश्रुत उत्तर अ० ४१-२)
२—देहौसध क्षय क्रतेः क्षयस्तत्परम्भावाच्च मः ।
(वाग्भट नि० अ० ५)

रस आदि धातुओं का शोषण करने से यह 'शोष' नाम से प्रसिद्ध है और लोगों के मध्य में राजा के समान प्रतीत होने से 'योग गत' भी कह-

लाता है। यथा—

१—संशोषणाद्रसादी नां शोष इत्यभिधीयते ।
(सुश्रुत उत्तर ४१-२०)
२—रसादि शोषणाच्छोषो रोगराट् तेषु राजनात ।
(वाग्भट नि० ५)

राजा चन्द्र के पश्चत् असोध्या के राजा अग्नि-वर्ण, पुरुवंशी राजा व्युसिताश्च, शांतनुपुत्र विचित्र-वीर्य तथा राजा शशभृत् के राजयक्ष्मा से पीड़ित होने का वर्णन इतिहास में मिलता है।

[पृष्ठ १३६ का शेषांश]

शहद अथवा पीपल चूर्ण युक्त शहद याकेवल मिश्री के साथ देवें। अनुलोम क्षय (स्पू Sprue) में यदि दस्तों की अधिकता हो तो इसे बेल के मुरच्चे के साथ देवें, यदि विशेष दाह हो, मुख पाक हो तो अनार रस के साथ या दाड़िमावलेह के साथ देवें। आस-कास का उपद्रव भयङ्कर प्रमाण में हो तथा कफ चेंपदार, दुर्गन्धित निकलना हो तो इसे अड़ूसा रस और शहद के साथ अथवा वांमावलेह के साथ देना शीघ्र लाभकारा होता है।

रोगी को अजा दुग्ध पर रखें, यदि अनुकूल न पड़े तो गौ दुग्ध पर रखना चाहिये। यदि कोई भी दूध अनुकूल न हो तो जौ और गेहूं के मोटे आटे को गौ दुग्ध में पकाकर (२ से ५ तोले आटे को १ पाव दूध में १ माशा सोंठ का चूर्ण मिला पकावें। आधा शोष रहने पर) उसमें १ तोला शहद और १ तोला मिश्री मिला सेवन करावें। यदि कफ की विशेषता न हो तो इसमें थोड़ा गौ घृत भी मिलाते हैं। जैसा कि कहा है—

यव गोधूम चूर्णं च क्षीरं त्रिदं घृतं प्लुनम् ।
तत्कृत्वा सर्पिषा क्षौद्रं सितान्नं क्षयं शांतये ॥ च० नि० २०

यह क्षय रोग स्वतन्त्र रूप से तथा रक्तपित्त, ज्वर (जीर्ण ज्वर तथा प्रमूति ज्वर आदि), काम कफज गुल्म, ब्रण, परःक्षत आदि रोगों की उपेक्षा करने पर उपद्रव रूप में भी उत्पन्न होता है। यथा—
१-रश्मिवाग्भ्रस्ताभ्यां शोषश्चाप्युपजायते ।

२-प्रतिश्यायादयो काम कामाभजायते क्षय ॥
(चरक नि० अ० ८)

३-(श्लेष्मजगुल्मे) श्लेष्मा रजस्य तथा काम श्वाभ्यं प्रतिश्यायात् राजस्यदमाश्च चतिवृद्धिः । च नि० ३

४-प्रक्षितस्य भवेच्छोष स क्षामाप्यतमोमत ।
सुश्रुत उत्तर अ० ४१)

५-उपेक्षिते द्विभवेत्तद्विमन (उरःक्षते) अशुब्दबोद्धि-यक्षमाय (चरक चि० अ० ११-६२)

क्षय के कारण—

क्षय के १-माहम २-विधमानम ३-पेग धारण ४-शुक् तथा श्लेष्म का क्षय, यह चार मूल कारण हैं इनमें से चतुर्थ कारण (क्षय) प्रधान माना गया है। यथा—

(अ) क्षीयति प्रसङ्गं शोषद्वाराणाम् (अंग्रतम)
(चरक सू० अ० २५)

(आ) क्षीयति प्रसङ्गं शोषकरणाम् ।
(अष्टांग समूह सू० अ० १३)

(इ) अवरिनिर्दिष्ट च-इ आदि क्षय प्रसक्त राजाश्रितों को भी क्षय रोग शुक् क्षय से उत्पन्न हुआ था।

बुद्ध आचार्य इन चार कारणों के अतिरिक्त अपिच मैथुन, शोक वृथाकथा श्यायाम, मार्ग चलना, भ्रष्ट तथा चर सत इन मान कारणों को प्रधान मानते हैं, परन्तु वास्तव में इन मान कारणों से उत्पन्न होने वाले क्षय भी तत्पूर्व चार मूल कारणों से

उत्पन्न होते राजस्यदमा में ही अन्तर्भावित हो जाते हैं। यथा—

१-न्यवायज शोष—का क्षयज (शुक् क्षयज) राजस्यदमा में अन्तर्भावित हो जाता है।

२-शोकज, ३-वृद्धैक्य शोष, ४-भ्रष्ट शोष—का क्षयज (भोज क्षयज) यक्षमा में अन्तर्भाव हो जाता है।

५-न्यायाम शोष, ६-कषय शोष, ७-उरः क्षतज शोष—का साहसज यक्षमा में अन्तर्भाव हो जाता है।

पाश्चात्य चिकित्सक क्षय रोग का कारण वैसिलसट्युबरकुलासिस नाम का दुग्ढाकार जीवाणु मानते हैं, जो श्वाभ्यं द्वारा प्रविष्ट होता है।

क्षय रोग असाध्य नहीं है

इनके से निम्न द्वािकित कारण हैं—

१-चरक, सुश्रुत तथा चाग्भट्ट आदि प्रसिद्ध आयुर्वेदिक महिशाश्रों में कहीं पर भी क्षय रोग को असाध्य नहीं लिखा है। हा इसको प्रिदीपज तथा अनेक रोगों से युक्त होने के कारण कष्टम (कष्टसाध्य) असाध्य माना है। यथा—

(अ) त सर्व रोगाणां कष्टमत्वाद्वाजायक्षमागमाय क्षमे भियज ।

(आ) राजस्यदमा रोग मपूहानाम् (च सू० अ० २५)

चरक तथा चाग्भट्ट ने क्षय को असाध्य लिखना तो दूर रक्षा क्षाम क्षिप की भांति अचिकित्स्य तथा क्षिप क्षिपित्स्य क्षीर मन्निगत की भांति दुर्भिक्षि क्षय भी नहीं माना है। यथा—

(अ) क्षामो क्षिप क्षिपित्स्यगताम् ।
(चरक सू० अ० २५)

(आ) आमविषमचिकित्स्यानाम् ।

(अष्टाङ्ग सं० सू० अ० १३)

(इ) मन्निपातां दुश्चिकित्स्यानाम् ।

(चरक सू० अ० २५)

सुश्रुत द्वाग दुश्चिकित्स्य वताये गये १-वात-
व्याधि, २-प्रमेह, ३-कुष्ठ, ४-अर्श, ५-भगन्दर,
६-अशमरी ७-मूढगर्भ, ८-उदररोग (जलोदर आदि)
इन आठ रोगों में भी क्षय का उल्लेख नहीं है ।
यथा—

वातव्याधिः प्रमेहश्च कुष्ठपर्शो भगन्दरः ।

अशमरी मूढगर्भश्च तथैवोदरमष्टमम् ॥

अष्टावेते प्रकृत्यैव दुश्चिकित्स्यामहागदाः ॥'

(सुश्रुत सू० अ० ३३)

:-मुनिवर चरक ने चरक संहिता में साध्य
रोगों की ही चिकित्सा लिखी है, असाध्यों की
चिकित्सा नहीं हो सकती है। इसलिये उनका वर्णन
उन्होंने नहीं किया है, जैसा कि उनके निम्नलिखित
श्लोक में स्पष्टतया प्रकट होता है—

भेषजैर्विनिवर्तन्ते विकाराः साध्यसम्मतः ।

साधनंनत्साध्यानां व्याधीनामुपदिश्यते ॥

(चरक सू० अ० १-६२)

चरक के इस सिद्धान्त से विदित होता है कि
यदि वे 'क्षय रोग' को असाध्य मानते तो उसका
भेषज साध्य चिकित्सा न लिखते। चरक ने दो चार
श्लोकों में नहीं किन्तु १६१ श्लोकों का एक पूर्ण
महाकाय अध्याय (चरक चिकित्सा अध्याय ८)
क्षय की चिकित्सा में लिखा है। उनमें उन्होंने क्षय
के प्रत्येक लक्षण तथा उपद्रव की चिकित्सा विस्तार
पूर्वक लिखी है। चरक तथा वाग्भट्ट ने क्षय प्रस
'चन्द्र' का बंधवर अश्वनीकुमारों की चिकित्सा
में नीरोग होने का स्पष्ट उल्लेख भी किया है। यथा-

१-.....सोमस्ततोऽश्विभ्यां चिकित्सितः ।

म विमुक्तो ग्रहश्चन्द्रो विरराज विशेषतः ॥

ओजसा वर्धितोऽश्विभ्यां.. ।

(चरक वि० अ० ८-६-१०)

राजयक्ष्मर्दितश्चन्द्रस्ताभ्यामेवचिकित्सितः ।

(अष्टाङ्ग संग्रह उत्तर अ० ५०)

चरक तथा सुश्रुत ने अन्य सामान्य रोगों के
साध्य तथा असाध्य चिन्हों की भांति क्षय के भी
साध्य तथा असाध्य चिन्ह लिखे हैं। यदि यह क्षय-
रोग असाध्य रोग ही होता तो इसके साध्य चिन्ह
न लिखे जाते यथा—

(१) तत्रापरि क्षीणबलमांस शोणितो बलवान्जाला-
रिष्टःमर्दरपिशोपलिङ्गैरुपद्रुतः सं साध्योद्भेयः ।

(च० नि० अ० ६)

(२) ज्वरानुबन्ध रहितं बलवन्तं क्रियासहम् ।

उपक्रमेदात्मवन्तं दीप्ताग्निमकृशं नरम् ॥

(सुश्रुत उत्तर अ० ४१-३०)

जिस प्रकार प्रत्येक साध्य व्याधि चिकित्सा न
करने से अथवा कुपथ्य आदि करने से असाध्य हो
जाती है, उसी प्रकार 'क्षय' भी साध्यावस्था में
चिकित्सा न करने से अथवा उपेक्षा में असाध्य हो
जाता है। परन्तु असाध्यावस्था उन्पन्न होने से पूर्व
वह साध्य ही रहता है। यह उपर्युक्त साध्यताबोधक
वचनों से ज्ञात ही होजाता है।

क्षय की असाध्यता के विशेष चिन्ह—

क्षयकी साध्यावस्था में चिकित्सा का पूर्ण प्रवन्व न
होने से अथवा चिकित्सा की उपेक्षा करने से क्षयकि
जो असाध्य चिन्ह उत्पन्न होते हैं उनमें से 'बल
और मांस का क्षय होना विशेष चिन्ह हैं जो कि
क्षय रोग की निश्चित रूप से असाध्यता प्रकट
करते हैं। क्योंकि ऐसी अवस्था में रोगी, रोग तथा

श्रीषधि के बल को नहीं सह सकता है। यथा—

दुर्बलत्व अतिहीणबलमांस शोणितमङ्गलिह
मजातारिष्टमपि बहुलिङ्गम जातारिष्टच विधाअनूमह-
त्वाद्ब्याध्वौषध बलस्य त परिवर्जयेत् ।

(चरक नि० अ० ६)

यहाँ पर 'बलक्षय' यह चिन्ह श्लेष्म के क्षय का बोधक है जिससे वायु कुपित होकर रोगी के ज्ञान, शरीर तथा इन्द्रियों की क्रिया तथा शक्ति को नष्ट कर देती है और परिणाम स्वरूप में वह रोगी अमाध्य हो जाता है। यथा—

यस्य भातुःक्षयाद्वायुः मंदां कर्म च नाशयेत् ।

प्रक्षीणंचरल्लयस्यनामौशक्यगिचकिरितकम ॥

(सुभ्रुत सूत्र अ० १५)

मांस क्षय होने पर नितम्ब (चूतड़), कपोल, श्लेष्म (श्लेष्म), लिङ्ग, वरु, वृक्षस्थल, कक्षा, पिण्ड-
लिया, ज्वर तथा घीवा (गर्दन) का मांस सूखने
लगता है और वायु की वृद्धि से शरीर में रुचुता
तथा सुई चुभने की भांति पीड़ा होने लगती है ।
और शरीर तथा धमनियों में शिथिलता आने
लगती है ।

बल तथा मांस के क्षय का कारण—

बल तथा मांस के क्षय होने का मुख्य कारण

बल मांस क्षय होने पर अन्य रोग भी असाध्य हो जाते हैं। यथा—

वातव्याधिरपरमारी कुप्री रक्ती तथोदरी ।

गुल्मीचमधुमेहीच 'राजयद्भी' च योनरः ॥

अधिकित्सा भवन्त्येते बलमांसक्षये सति ।

अल्पेनपि विकारेपुनान्भिषक्परिवर्जयेत् ॥

(चरक इन्द्रिय अ० ९)

रक्तदि धातुओं का क्षय होना है। जय रसादि
बाहक श्रोत रुक जाने से रक्त मांस आदि धातुओं
का पोषण नहीं होता है तो मांस धातु का क्षय होने
लगता है और परिणाम स्वरूप में इन धातुओं
के मग्न भाग श्लेष्म का क्षय होने से उम (श्लेष्म) के
कार्य स्वरूप बल का भी क्षय होने लगता है ।

क्षय के असाध्यता दर्शक अन्य चिह्न

बल और मांस क्षय के अतिरिक्त अनिसार श्लेष्म
तथा शुनमुष्कोदर (अण्डश्लेष्म तथा उदर का श्लेष्म)
और अधिक भोजन लक्षण भी क्षय के घातक
चिह्न होते हैं। कारण यह है कि क्षय के रोगी का
जीवन मल के अतीत (महायत्तं च जीवितम्)
माना गया है, इसलिये क्षय में अतिसार होने पर
जीवन का समाप्ति ही समझी जाती है। इसी भांति
'शुनमुष्कोदर' लक्षण भी विरेचन माध्य है और
विरेचन की श्रीषधि से अतिमार हो जाने से
जीवन की आशा नहीं रहती है। इस प्रकार विक-
लोपक्रम होने से यह चिह्न भी असाध्य माना गया
है। अधिक भोजन करना यह प्रकृत करता है कि
भोजन पचने पर मग्न भाग पोषक रस अत्यल्प -
बनने से भूख अधिक लगती है।

श्ले महाशन क्षीयमाण मतिवार निरीवितम् ।
शुनमुष्कोदरं चैव यस्मिण पतिवर्जयेत् ॥

(सुभ्रुत उत्तर अ० ४१-२६)

— तन्निमन्काक्षे पचयन्निर्घंसं बोधमाधितम् ।
मन्त्री भवति नप्राप्य कल्पते किञ्चनोत्तमे ॥

(चरक चि. अ० ८-४१)

क्षय में दोषों का सम्बन्ध—

यस क्षय रोग त्रिदोषज है और बढ़े हुये प्रत्येक दोष के चिन्ह भी इस रोग में मिलते हैं। यथा—

(अ) एक एव मतः शोषः सन्निपातात्मकोद्यतः ।

उद्रेकात्तत्रलिङ्गाग्निदापाणां निपतन्ति हि ॥

(सुश्रुत उत्तर अ० ४१-५)

(आ) सर्वस्त्रिदोषत्रयोद्यत्मा...दोषाणांतुवत्त्वावलम् ।

(चरक चि० अ० ८-६३)

आयुर्वेद में क्षय के जो चार कारण माने गये हैं उनमें से माहम, वेग धारण तथा शुक्र क्षय एवं रस (श्लेष्म) क्षय से उत्पन्न होने वाले यक्ष्मा में प्रधानतया प्रथम वायु कुपित होता है। फिर वह कफ तथा पित्त को कुपित कर शरीर में ऊर्ध्व, अधः और तिर्यक् घूम कर क्षय के ग्याग्रह छः अथवा तीन चिह्न प्रकट करता है, परन्तु विषमाशन से उत्पन्न हुये यक्ष्मा में तीनों दोष एक साथ कुपित होकर क्षय रोग के चिन्ह उत्पन्न करते हैं। पूर्ण बल क्षय रोग में ग्याग्रह, मध्यम बल में छः तथा अल्प बल में तीन चिन्ह उत्पन्न होते हैं। यथा क्षय के ११ चिन्ह—

वाग्वीर्यमतापो वैस्वर्यं ज्वरः पार्श्वं शिरोरुजा ।

छर्दनं रक्त कफयोः श्वासो वचोऽगदोऽरुचिः ॥

रूपाण्येकादशैतानि

६ चिन्ह—

..... यक्ष्मिणः पश्चिमानि तु ।

कासो ज्वरः पार्श्वशूलं स्वरवचोऽगदोऽरुचिः ॥

३ चिन्ह—

श्रंभः पार्श्वोभि तापश्च संतापः करपादयोः ।

चरक चि० अ० ८

यदि रोगी का बल तथा मांस क्षीण न हुआ हो तो उपर्युक्त ११ चिन्हों वाला पूर्ण बल राज-यक्ष्मा भी साध्य होता है और इसके विपरीत बल,

मांस क्षीण होने पर ३ चिन्हों वाला अल्प बल राज-यक्ष्मा का रोगी भी असाध्य हो जाता है। इससे यह स्पष्ट होता है कि क्षय रोग स्वयं प्रकृत से असाध्य नहीं है किन्तु बल तथा मांस क्षीण होने पर उस में असाध्यता आ जाती है। तभी वह वर्जनीय माना जाता है अन्यथा वह साध्य (कष्ट साध्य) ही होता है। जैसा कि मुनिवर चरक के निम्न लिखित श्लोक से विदित होता है।

सर्वैरधैस्त्रिभिर्वापि लिङ्गैर्मोस बल क्षये ।

युक्तो वर्ज्यश्चक्षिद्यस्तु सर्वरूपोऽप्यतोऽप्यथा ॥

(चरक चि० अ० ८-४७)

क्षय रोग की असाध्यता का प्रचार-

हम उपर्युक्त विवेचन में यह सिद्ध कर चुके हैं कि क्षय रोग असाध्य नहीं है परन्तु आजकल यह असाध्य समझा जाता है। इस परस्पर विरोधमयी स्थिति का क्या कारण है? हमारे मत में आजकल क्षय रोग की असाध्यता के प्रचारके निम्न लिखित कारण हैं—

१-प्रायः क्षय रोगी माध्यावस्था में विशेष ध्यान नहीं देने, किसी साधारण वैद्य से उपेक्षा पूर्वक चिकित्सा कराते हैं अथवा जीर्ण ज्वर कास आदि लक्षणों की चिकित्सा किसीसे सुनकर स्वयं अपनी चिकित्सा करते रहते हैं। वे असाध्यावस्था (बल, मांस, क्षीण) होने पर ही योग्य चिकित्सकों के पास आते हैं, उस समय योग्य वैद्य की चिकित्सा से भी उसको लाभ नहीं हो पाता है और ऐसे क्षय ग्रस्त प्रायः सभी व्यक्ति काल के ग्रास बन जाते हैं। इस के फल स्वरूप जनना तथा वैद्यों को भी यह क्षय रोग असाध्य प्रतीत होने लगता है।

२-अधिकतर शुक्र क्षयज तथा जीर्ण ज्वर प्रगत पुरुष और स्त्रिका ज्वर प्रगत स्त्री हृण्ण स्त्रियां ही क्षय का शिकार बनती हैं जो कि प्रायः बल तथा मांस क्षीण होने से असाध्य ही होती हैं ।

३-आजकल दुग्ध आदि पौष्टिक भोजन का अभाव, कोटोजम आदि घामलेटी घृत का प्रचार, दरिद्रता तथा मानसिक चिन्ताओं से शारीरिक एवं मानसिक बल की क्षीणता भी क्षय के प्रसार और असाध्यता के प्रचार का कारण है ।

४-पाश्चात्य चिकित्सकों के पास कोई उच्च यक्ष्मा नाशक औषधि न होने से उनके द्वारा की गई यक्ष्मा की असाध्यता की घोषणा भी इसको असाध्य बनाती है ।

५-क्षय नाशक हिमालय की पूर्ण बीर्य शालिनी नवीन औषधियों की अप्राप्ति तथा उनके स्थान में पंमारियों के यहाँ की सड़ी गली पुरानी तथा अल्प-बीर्य वाली औषधियों का प्रचार भी क्षय रोग की असाध्य बना रहा है ।

६-आयुर्वेदीय रसायन तन्त्र के प्रचार का अभाव भी क्षय की असाध्यता के प्रचार का कारण है ।

७-स्वर्ण, मुक्ता घटित पारद के प्रयोगों का ठीक-न बनना और बने द्रव्यों का क्षय की प्रथमावस्था में न देना, तथा चिरकाल तक प्रयोग न करना भी क्षय की असाध्यता के प्रचार का एक कारण है ।

क्षय की चिकित्सा-

आयुर्वेद शास्त्र के मत में क्षय एक चिकित्सा

साध्य रोग है । इसकी चिकित्सा आभ्यन्तरिक और बाह्य भेद से दो प्रकार की होती है जिसका कि मुख्य उद्देश्य स्रोत संशोधन होता है ।

१-आभ्यन्तरिक चिकित्सा-

स्रोतः संशोधक पुराने आतव, अरिष्ट मय तथा औषधि संस्कृत पृत्तों का क्षय रोग में प्रयोग करते हैं । पुराने मद्य आदि औषधियां उष्ण, बिशद तथा सूक्ष्म गुण युक्त होने के कारण स्रोतों को तोल देती है जिससे कि फिर मली भ्रांति धातु पोषण होने लगता है और क्षय रोग शांत होने लगता है । उनके आभ्यन्तरिक प्रयोग के साथ आगे लिखा हुआ औषधों का बाह्य प्रयोग भी करने रक्ष्ना चाहिये तभी क्षय रोग नष्ट होता है । यथा-

(१) स्फुट स्रोतकरुं जीर्णलघु प्रथम ।

[सुश्रुत सूत्र अ० ४५-४६]

वारुणीमण्ड नन्यम्य यहिर्मांजनमेवितः ।

आवधारितवेगमय यक्ष्मा न लभते बलम् ॥

प्रसन्नं वारुणीं सीधु मणिप्रानामवान् मधु ।

यथाहंमनुषानार्थं पिवेन्मांसानि भक्षयेत् ॥

मद्यंतेह्ययोग्यवैशद्य सूदमत्वान् स्रोतसंमुखम् ।

प्रमथ्य विष्टुणोत्वायु तन्मोक्षोत्तमपातवः ।

पुष्यन्ति धातुपोषाच्च शीघ्रं शोषः प्रशाम्यति ॥

चरक वि० अ० ८-१६४-१६७ ।

प्रयोगों में पिप्पल्याचण्डि, खजूरासव, ट्राक्षारिष्ट, बद्धूलाचिष्ट तथा पिप्पल्यादिघृत आदि उत्तम हैं । रस शाब्द के प्रयोगों में कुशदेशर, कंचनाक्षरस, यक्ष्मारि औष, शिवाशुटिका, बसन्त मालती, राजशृंगाक्षरस, महा मृगाक्षर आदि स्वर्ण मुक्ता घटित करनेको प्रयोग प्रसिद्ध हैं । यहिर्धूम राक विधि से पंच गुण गंधक जाचित पारद तथा

अन्तर्धूम पाक विधि से द्विगुण गन्धक जारित पाण्ड विशेष रूप से क्षय नाशक माना गया है । यथा—

गन्धे पञ्च गुणो जीर्णो क्षय क्षयकरोरसः ।

[आयु० प्रकाश अ० १-१२०]

समे गन्धे तु रोगघ्नो द्विगुणो राजयक्ष्मजित् ।

[आयु० प्रकाश अ० १-१२१]

लाक्षणिक चिकित्सा के अनुसार बांसावलेह, च्यवनप्राश, अमृतप्राश, मितोपलादि चूर्ण आदि का प्रयोग भी क्षय में लाभप्रद है । डाक्टर लोग सोडियम मारुफ्ट, ट्यूबर कुलीन, साइनो क्राइसीन तथा क्राइसालगान का इंजेक्शन लगाते हैं, किन्तु यह आयुर्वेदिक स्वर्ण के योगों से कम लाभदायक हैं

२-बाह्य चिकित्सा—

चन्दनादि तैल आदि का अभ्यङ्ग (मालिश) उद्वर्तन, दूध तथा जल आदि से भरे हुए वर्तन आदि में स्नान कराना क्षय रोग में लाभदायक है, क्योंकि यह सब क्रियायें स्रोतः संशोधक, तथा रक्त गति वर्धक हैं । यथा—

बहिः स्पर्शनं मास्त्रित्य प्रवक्ष्यामिपरं विधिम् ।

क्षीरस्नेहाम्बुकोण्डे तं स्वभ्यक्रमावगाहयेत् ॥

स्रोतो विबन्धमोक्षाय बलपुष्टयर्थं मेव च ।

उत्तीर्णं मिश्रकैः स्नेहैः पुनराग्नैः सुखैः करैः ।

मृद्नीयासुखमालीनं सुखञ्चोत्सादयेन्नरम् ॥

[चरक चि० अ० ८-१७३-१७५]

बाह्य चिकित्सा में चन्दनादि तैल, लाक्षादि-तैल, अश्वगन्धादि तैल चरक संहिता तथा सुश्रुत संहिता का अश्वगन्धादि उद्वर्तन प्रयोग-हितकारी है ।

२—चिकित्सक का द्वितीय उद्देश्य क्षय के रोगी

का बल मांस रक्षण है, क्योंकि बल तथा मांस का क्षय होने पर ही क्षय रोग में असाध्यता आजाती है ।

क्षय रोगी के बल तथा मांस रक्षण का उपाय—

चिकित्सक का कर्तव्य है कि वह क्षय ग्रस्त रोगी के लिये प्रारम्भ से ही बलदायक तथा मांस धातु पोषक अहार विहार तथा औपधि की व्याख्या करे ।

बल मांस वर्धक आहार प्राणियों के बल आदि का मूल कारण होता है । अतः क्षय के आहार पर विशेष ध्यान रखना चाहिये ।

यथा—

(१) प्राणिनां पुनर्मूलमाहारो बलवर्णोजसांच ।

(सुश्रुत सूत्र अ० १-२६)

(२) बलायुषी ह्याहारनिमित्ते ।

(चरक चि० अ० ८-२०)

मधुर आदि छःरस युक्त भोजन, एक वर्षपुराना, पचने में लघु, वीर्यवर्धक गेहूँ आदि अन्न, बकरी का दूध आदि बल मांस वर्धक हैं । यथा—

(१) सर्वरसाभ्यासो बलकराणाम् (श्रेष्ठतमः)

(चरक सूत्र अ० २५)

(२) गव्य तुल्यगुणं ह्याजं विशेषाच्छोषिणां हितम् ।

(सुश्रुत सूत्र अ० ४५-५ क्षीर वर्ग)

(३) समातीतानिधान्यानि कल्पनीयानि शुष्यताम् ।

लघून्यहीनवीर्याणि स्वादूनि गन्धवन्ति च ॥

यानि प्रहर्षकारीणि तानि पथ्यतमानि हि ।

यत्किमणस्तत्प्रयोक्तव्यं बलमांसाभिवृद्धये ॥

(चरक चि० अ० ८-१८१-१८३)

मांस खाने वाले पुरुष मांस भक्षक जानवरों का

तथा बकरी का मांस खा सकते हैं । विहारक्षय के

रोगी के लिये मैथुन निषिद्ध है, तथा श्वरक्ष पर्व-
तीय प्रदेश की देवदारु तथा चीड़ के जङ्गल की बायु
हितकर है ।

बल मांस वर्द्धक औषधि-

आयुर्वेद में रसायन औषधियां ही बल मांस
वर्द्धक मानी गई हैं । क्योंकि इनका मुख्य कार्य
नवीन रस, रक्षादि धातुओं का निर्माण, धातु
पोषण, दीर्घायु प्रदान करना, स्मरणशक्ति, प्रमा,
वर्ण, स्वर, आरोग्य बुद्धि, देह तथा इन्द्रियों को
बल देने का घनाया गया है । यथा—

दीर्घमायुः श्रुति मे गम्भारोग्यं तरुणं वयः ।

प्रभाकर्ण स्वर्गीशयं देहेन्द्रियबलं परम ॥

षाकसिद्धिप्रणतिकान्तिलभतेनास्मायनान ।

लाभोपायोद्विशानानांरमादीनीरसायनम् ॥

(चरक चि० अ० १-३-६)

रसायन औषधियों में नागप्रला, मण्डूकपर्णी,
बाष्पि सुकहठी, अमग-ध, गोखरू, लफसुन, पिपली
तथा शिलाजीव आदि उत्तम मानी जाती हैं । इन
रसायनों का वर्णन काश्यप, सुश्रुत, चरक, वाग्भट,
मीमांसा आदि मन्त्र आचार्यों ने अपने-अपने ग्रन्थों में
किया है । यथा—

१-मासा-मोषद्वय शोषहन्ति नागप्रला नृणाम् ।

(काश्यप संहिता)

२-पृतबुसुमरभक्षीटं क्षयं क्षय नयति गजप्रलामूलम् ।

(हरमेखला, संस्कृतानुवाद)

३-मण्डूकपर्ण्योःशुण्ठ्याश्चाज्ज्याश्च मधुपथ्य च ।
सद्गुणः मध्वरोगघ्नो विघर्णायवला मम ॥
(काश्यप संहिता)

४-रसोनधोगं विधिवत्क्षयार्त्तः क्षीरेण वा
नागप्रला प्रयोगम् ।

सेवेत वा मागधिकाविधान यथोपयोगं

जतुनोऽग्मजस्य ॥

(सुश्रुत चरक अ० ४१-५५)

५-शिलाजतुभ्यात्क्षयिषु प्रशस्तम् ।

(चिकित्सा कलिका)

६-पाण्डोकिहमथ क्षये गिग्जितु ।

(योगरत्नाकर)

अपर्युक्त रसायन औषधियों का सेवन चरक
तथा सुश्रुत महिता में वर्णित नियमों के अनुसार
करने पर अक्षय लाभ होता है । रसायन सेवन
करने के नियमों का पालन करना मध्वरोगी तथा
श्वस्य पुरुषों को आवश्यक है । मनमाने रूप में
साधारण औषधियों की भांति खाई गई रसायन
औषधियां पूर्ण लाभ नहीं पहुंचाती हैं ।

उपसंहार-

उपर के विवेचन से पाठक निष्कर्ष निकाल
सकते हैं कि क्षयरोग औषधि माध्य है । यदि
रोगी के बल तथा मांस की वृद्धि करता है तो
संशोधक औषधियों का आभ्यास-तर तथा बाह्य
प्रयोग शाश्वीय पद्धति से नियम पूर्वक कराया
जाय तो क्षय रोग अक्षय नष्ट हो जाता है ।

जर्षिं ज्जर के लिये स्पर्षं वसन्त मालती सहीपधि है ।

मिलने का पता-धन्वन्तरि कार्यालय विजयगढ़ (अलीगढ़)

क्या ट्यूबरकुलोसिस ही राजयक्ष्मा है ?

लेखक-श्री. पं० मदनमोहन जी पाठक, आयुर्वेदाचार्य, साहित्य शास्त्री, भी० ला० माधोमल धर्मार्थ श्रीपथालय, अमृतसर ।

कई आयुर्वेदीयों ने चाहने वाले अग्रगामी वैद्य महानुभावों एवं एलोपैथी तथा आयुर्वेद के समन्वय प्रिय अंग्रेजी तथा हिन्दी के विद्वान डाक्टर महोदयों के अनेकों लेख पढ़े हैं। सब में उन्होंने T. B का आयुर्वेदीय रोगों में यदि किसी में समावेश किया है तो वह एक मात्र राजयक्ष्मा (शोष) ही है। मैं उनकी इस नामकरण विधि से कभी भी प्रभावित नहीं हुआ। मेरी अन्तरात्मा सदैव उनके इस युक्ति जाल के विरुद्ध विद्रोह करती थी। किन्तु माधन समाधान की न्यूनता होने के हेतु इससे पूर्व कुछ लिखना उचित न प्राप्त होता था। न लिखने को एक कारण यह भी था कि टी० बी० का वास्तविक परिचायक समस्त आयुर्वेद निधि में कोई रोग नहीं कहने की अपेक्षा यदि तद् परिचायक क्षय रोग ही प्रसिद्ध रहे तो कोई विशेष क्षति नहीं समझता था। क्योंकि आयुर्वेद तथा एलोपैथी के कई सुलभे मन्त्रियों ने इस व्याख्या को सहन कर लिया था। शनैः २ इसी धुन से शास्त्र पर्यवलोकन ने मुझे अब स्वर्णाबसर प्रदान किया है, जब मैं अपने आत्मिक विद्रोह को वैद्य ससुदाय की स्वालोचना के लिये प्रस्तुत करता हूँ। आशा है इससे T. B. और राजयक्ष्मा के लेखक एवं इस समन्वय कला से परिपुष्ट व्यक्ति मुझे क्षमा कर दोनों के तात्विक भेद को समझ 'वालादपि सुभाषितं ग्राह्यम्' नीत्यानुसार गुण ग्राहकता को केवल आग्रह से अधिक महत्त्व देने का कष्ट सहन करेंगे।

Tuberculosis का मंजिम विवेचन—

यह रोग एलोपैथी परिभाषा के अनुसार Tuberculosis Bacillus नामक क्रमि से उत्पन्न होता है। इसका कार्य दुर्बल व्यक्ति के, अपने प्रभाव प्रसार के उपयोगी, किसी अशक्त स्थान पर ग्रन्थि (Gland) बनाता है। ततः उम ग्रन्थि का धीरे २ पाक होता है उसमें से पूय निकलती है तथा वही पस (पूय) अन्य स्थानों में उन क्रमियों को ले जाकर संक्रामक प्रसार का कारण बनती है। यह क्रिमि रोग के दौर्बल्यानुसार शीघ्र परिघट्ट होते हैं। जिस स्थान पर वह ग्रन्थि होती है वहां शनः शनैः अनेकों ग्रन्थियां बन जाती हैं। एवं पुनः वहां भी वही पाकादि क्रिया धीरे २ प्रारम्भ हो जाती है। T. B. अब तक जिन स्थानों पर पाया गया वे यह हैं।

Lungs (फुफ्फुस) Head (शिरा) Spine (रीढ़ की हड्डी) Intestines (अन्त्र) Joints (जोड़) और कभी २ Cold Abscess से भी Tuberculosis हो जाता है।

सभी स्थानों पर इस क्रिमि ने प्रथम ग्रन्थि बनाई है। दूसरे शब्दों में संक्षेपतः यह क्रिमि जन्य ग्रन्थि रोग है। इसमें लक्षण, स्वरूप, दौर्बल्य, ज्वर, कास, रक्त मिश्रित पूय निस्सरण शूलार्द होते हैं। स्थान भेदानुसार अन्य लक्षण भी होते हैं। इस रोग की व्याख्या अपने २ ढङ्ग से कई विद्वान कर चुके हैं। अतः मैं इसके विषय में व्यर्थ समय नष्ट कर अभिप्रेतार्थ रोग समन्वय करना ही अपना कर्तव्य समझता हूँ। यक्ष्मा (राजयक्ष्मा) के कारण

णादि जानने के लिये हमें आयुर्वेद शास्त्र को ही सर्वोच्च अधिकारा मानना पड़ेगा, जैसे कि T. B. के लिये एलोपैथी को ।

यद्दमा में प्रथम प्रन्थि उत्पन्न हो पीछे रोग प्रसार हो यह कहीं नहीं है । वह तो—

वेगरोधान् क्षयाच्च साहसान् विषमासनात् ।

त्रिदोषो जायते यद्दमा गदो हेतुचतुष्टयान् ॥

से उत्पन्न होता है ।

महर्षि चरकानुसार इसकी सम्प्राप्ति इस प्रकार है ।

इह तनु नास्ति शोषस्यायतनानि । तद्यथा-
साहसं. संभारण, क्षयो, विषमाशनमिति ।

तत्र यदुक्तं साहसं तद्यथा—यदा पुरुषा दुर्बलोहि-

मन बलवता सह निगृह्णाति, अति महता वाधनुषा
व्यायच्छति, जल्पति वाऽयत्विभात्र, अतिमात्र वा

भार मुद्वहति, अप्पु वा स्रवते इत्यादि विषमं
कर्मारभते तस्याति मात्रेण कर्मणा उरः क्षीयते । तस्य

उरःक्षतमुपस्रवते वायुः स तत्रावस्थितः श्लेष्माण
मुत्स्यमुत्सृज्य शोषयन् विहृत्य र्धम गतियं क

च । योऽशास्तस्य शरीरं संधीता विराति तेनास्य
जृम्भाङ्गं मेढोऽवरश्चोपजायते । यस्त्वामाशय

मुपैति तेन गेना ध्वन्त्युरस्या अरोचकश्च,
य. प्राण बहानि श्रोतस्यन्वेति तेन श्यामः प्रतिष्पा-

यश्चोपजायते । यः शिरस्यवतिष्ठते शिरस्तेनोप-
हन्यते । तत्र क्षणनाथैवोरसो विषमं गन्तिश्च

वायो कंठरगोद्धवंसनात्कासः सततमस्य जायते ।
स काम प्रसङ्गादुरमिच्छते शोषितं प्रीवति । शोषि-

नागमनाच्चास्य दीर्घायुमुपजायते । एवमेतेसाहस
पमवाः साहसिकमुपद्रवाः स्पृशन्ति । ततः सोऽयु-

पशोपणैरेतेरुपद्रवै रुपद्र तः शनैः शनैः रुप शुष्यति ।
संभारणस्यापतनमिति यदा पुरुषो राज सीमापे
इत्यादि ।

इसी भांति शुक्र क्षयज एवं विषमाशनज से भी
राजयद्दमा उत्पन्न होता है । विस्तार भय मे यह
पाठ उद्धृत नहीं किया । कुर्या च० नि० म्या० अ०
६ देखें । अग्निवेश महात्मा निर्मित चरक के इन
उद्धरणों से ज्ञात होता है कि चारों कारणोंद्भूत
किम्भी भी क्षय (शोष) में पहिले प्रन्थि नहीं बनती ।
हां साहसज एवं विषमाशनज यद्दमा में मुंह से रक्त
निससरण अवश्य होता है । किन्तु अवशिष्ट क्षयज
एवं वेगमंभारणज से मुंह से रक्त नहीं आता ।
क्षयज में शुक्र की समाप्ति पर मेदू द्वार से निक-
लता है ।

अब देखना यह है कि क्या जीवा कि टी० बी०
को राजयद्दमा बनाने वाले विद्वानों ने समझा है
यह रक्त प्रन्थि का पाक होकर पूय मिश्रित निकला
है वा अन्य किसी भांति प्रन्थि बनकर पाक होना
तथा शिरा फटकर (Burst) रक्त निकलना
दो भिन्न बातें हैं ।

साहसोत्पन्न में तो स्पष्ट ही रक्त क्षति Burst
का चिन्ह है । उसी भांति विषमाशनज में भी काम
के वेग से शिरा फटना स्पष्ट लिखा है । ठीक
उसी भांति क्षयज में रक्त प्रन्थिज नहीं अपितु शुक्र
की समाप्ति पर रक्त निकलता है । अतः यह स्पष्ट
है कि यद्दमा में प्रन्थि बनकर पाकादि क्रिया का
सर्वथा अभाव है । इसके कारण एवं सम्प्रति
टी० बी० से नितान्त भिन्न है । हां लक्षण कुछ २
अवश्य मिलते हैं किन्तु लक्षण साम्य केवल फुरफु-
सीय (T.B. of Jungles) से ही मिलता है ।

साथ ही यह साम्य किसी अन्य रोग से टी० बी० वाचक रोग से जेमा कि आगे बताया जायगा उपद्रव भूत क्षय में भा हो सकता है। मेरा विचार है कि Intestine T. B. तथा T. B. of Head, T. B. of Spine & T. B. of Joints में कास स्वर भेदादि कदापि नहीं होते हां T. B. of Lung में कामादि अवश्य होते हैं। किन्तु राजयक्ष्मा चाहे किसी कारण से उत्पन्न हो। कासादि ११ लक्षण या ७ लक्षण या कमसे कम तीन अवश्य पाये जायेंगे। यथा—

कास पार्श्वभितापश्च संतापःकर पादयोः।

ज्वरः सर्वाङ्गशर्चेति लक्षणां राजयक्ष्मणः ॥

आन्त्रगत टी० बी० में ज्वर के अतिरिक्त अवशिष्ट २ अंश पार्श्वभितापादि कदापि नहीं पाये जायेंगे।

इतना ही नहीं अपितु कई इस भांति के भी रोगी देखे गये हैं जो अतिसार आदि के पीछे या मार्ग चलने आदि अधिक श्रम करने से सूखते ही चले जाते हैं। जबकि Lungs आदि टी० बी० के स्थान विलकुल प्रभावित नहीं होते। अर्थात् वहां कोई ग्रन्थि विकार नहीं होता। साथ ही नहीं कोई Organic defect होता है। हमारे अनुसार वे क्षयज या संधारणज और कभी २ विषमार्शनज शोष के रोगी हाते हैं, टी० बी० के नहीं। ऐसे रोगियों को देखकर डाक्टर महोदय कई भांति के Chemical Examination (Blood test) आदि के पीछे रोग समझ में नहीं आया कह देते हैं किन्तु वहां यदि एलोपैथी प्रभाव से रिक्त मस्तिष्क वैद्य चिकित्सा करता है तो निःसन्देह सफल होता है।

वस्तुतः यह क्या है ?

आयुर्वेद शास्त्रानुसार सिद्धान्त रूप में रोगों का मूल त्रिदोष (वात पित्त और कफ) दूषित हैं कृमि नहीं। ये कृमियों का जनक भी त्रिदोष ही का मानते हैं। यह कोरा बकवास या केवल निराधार कल्पना ही नहीं अपितु कुछ सीमा तक इनकी दूरदर्शिता का द्योतक है। मैं तो यहां तक कह देने को समुद्यत हूं कि आयुर्वेदज्ञ तत्त्वतः एलोपैथी वालों से एक कदम आगे रोग कारणों को जानने में गम्भीर थे। अतः मैं यही लिखना उचित समझता हूं कि आयुर्वेदीय दोष सिद्धान्तानुगामी नीति के अनुसार यह विसर्प ग्रन्थि रोग है। निःसन्देह यह रोग भा देर से शोष में परिणत होजाता है। किन्तु इस रोग का वास्तविक नाम 'विसर्पग्रन्थि' ही रहेगा। तज्जन्य क्षय इसका उपद्रव होता है। यह सब विसर्प ग्रन्थि रोग है ये चरकीय विवेचन से स्पष्ट समझ में आ सकता है।

विसर्प ग्रन्थि—

महात्मा अग्निवेश के पूंछने पर सुनीश्वर चात्रेय जी कहते हैं।

त्रिविधं सर्पति यतो विमर्षस्तेन सस्मृतः।

परिसर्पोऽथ वानाम्नासर्वतःपरिसर्पणात् ॥

इमं श्लोक से विमर्ष रोग भी भयङ्करता और संक्रामकता का निदर्शन हो जाता है।

ग्रन्थि विसर्प—

“ग्रन्थ्याख्यः कफ वातजः” बताया है।

स्थिर गुरु कठिन मधुर शीत स्निग्धान्न पाना-भिष्यन्दि सेविनामव्ययामादि सेविनामप्रति कर्म शीलानांश्लेष्मा वायुश्च प्रकोपमापद्यते। तावुभी-

दृष्ट प्रयुद्धी भतिबली प्रदूष्य दूष्यविमर्षाय कल्पते ।
 तत्र वायुः श्लेष्मणामिष्टमार्गस्तमेव श्लेष्माणप्रने-
 कषामिन्दन् क्रमेण प्रस्थिमाला कृच्छ्र पाक माष्या
 कफाशये संजनयति । उत्सन्न रक्तस्य वा प्रदूष्य रक्तं
 शिरास्नायु मांसत्वगाभितं प्रस्थि विसर्पं कुरुते । तीक्ष्ण-
 रुजा प्रस्थीनां म्यूलानामणूना दीर्घवृत्तरक्तानां ।
 तदुपतापाज्ज्वरातीसार कास श्लेष्मा शोष प्रमेह
 वैद्यपर्यागेचकायिकाकन्दर्दि मूर्च्छाङ्गमद्ग निद्रागति
 संमदनाद्याः प्रादुर्भवन्ति । उपद्रवास्तैरुपद्रुतः सर्व
 कर्माणां विषयमिति पतितो विवर्जनीयो भवतीति
 प्रस्थि विसर्पः ।

कफाराय चरकानुसार वक्षः ही माना गया है
 यथा—

वरः पर्वाण्यामाशयो मेदश्च श्लेष्मस्थानानि
 तत्राप्यरो विशेषेण श्लेष्म स्थानम् ।

चरक सू० अ० २० ।

चक्राणि भी ने आरथी आदिको ही विसर्प
 प्रस्थि मानो है । अतः वर में होने वाली यह विसर्प
 प्रस्थि ही एकोपिथी में T. B कहलानी है । गले में
 मन्वाभित यह कण्ठमालादि है और पुत्रपुत्र में
 जब यह मीन्य होता है तब T. B & Lungs बन
 जाती है । मेरी सम्मति में जब यह विसर्प को उत्पन्न
 करने वाला विष रसप्रस्थि में पहुँचता है तब यह
 पुत्रपुत्र में पहुँचना है । तब पुत्रपुत्रीय T. B का
 आदुर्भाव होता है । विसर्पप्रस्थि काल श्लेष्मा में
 बनती है, यह चरक से स्पष्ट है । प्रथम लिख दे कि
 T. B. कही भी हो उसका जनक Tubercular
 Bacillus कृमि हो होता है । उसी धानि आधुनिकीय
 प्ररोगमयी पद्धति के अनुसार यह प्रस्थि कही भा
 हा एकदा प्रादुर्भाव कालश्लेष्मा रोग ही होते है ।

Intestines, Spine, Joints and Head
 आदि में भी यह शिरागत विसर्प प्रस्थि है, जैसा
 कि चरक में लिखा है—

उत्सन्न रक्तस्य वा प्रदूष्य रक्तं शिरा स्नायु मांस
 त्वगाभित प्रस्थि विमर्षं कुरुते ।

बैसे तो शिरायें सर्वत्र हैं किन्तु नाभि शो विशेष
 तथा उनका स्थान है क्योंकि नाभि शिरायों का
 मूल है । यथा—

वाक्पशु शिरा काये संभवति शरीरिष्याम् ।
 नाभ्या सर्वाभिव दस्ता प्रणयन्ति समस्तान् ॥
 नाभिस्था प्रथिनां वाया वायाग्नाभि, इयुर्वाभ्याः ।
 शिराभिर वृता नाभिश्चक नाभिरिवाकै ॥
 सु० शास्त्र० अ० ७ ।

अतः यह विसर्प प्रस्थि ही शिरागत होती है ।
 विसर्प की संभवता हमके नाम से ही पतील हो
 जाती है । Tuberculosis भी अपनी संक्रामकता
 के लिये सुप्रसिद्ध है । जब संक्रामकता के टिफिकमि
 से हम दोनों का मनुजन करते है तब भी निम्नदेष्ट
 दोनों की अवद्वरता समान ही पाने है ।

कण्ठमाला एकोपिथीके अनुसार Tubercular
 Bacillus कृमि से उत्पन्न होती है और शोष
 स्थानों का T. B उभा में । तब यह भी सर्वथा मन्व
 है कि यह कण्ठमाला विसर्प प्रस्थि ही है । जैसा कि
 ऊपर बताया है । बैक्टीरिय परीक्षण से उभ कण्ठ-
 माला हा की भीत अन्य स्थानों की विसर्प
 प्रस्थि में भा बड़ी शोष पाया जायेगा, ओ एक स्थान
 में पाया जाता है । हम पुत्र से भी यह विसर्प
 पाये हा ठी० बी० मिश्र होती है । कई महानुभाव
 बहते कि यदि बैक्टीरिया विचारयोग से सम्बन्धमा
 शोष या छप को जी० बी० वा Pithiyan मान ही

लें तो हानि क्या है ? इसका छोटा सा यह उत्तर है कि आयुर्वेद ने रोगों में जहाँ तनिक सा भी भेद देखा है वहाँ तुरन्त स्पष्टता की नीति को अपना, द्वितीय नाम रख दिया है। वात रोगों की चिकित्सा तो प्रायः एक ही है किन्तु नाम भेद से वह ८० प्रकार का है। कारण भी प्रायः सर्वत्र दूकृत वात ही होता है किन्तु स्थान भेद से यह ८० प्रकार का होता है। यहां तो कारण सम्प्राप्ति एवं रूप मभी कुछ भिन्नर हैं। माथ ही चिकित्सा में भी महान भेद है।

जैसे-एलोपैथी में टी०बी० के लिये आज तक की खोज या आविष्कार भूत सर्वोत्तम औषधि यदि कोई है तो वह एक मात्र Calcium है। वह अनेकों वस्तुओं से तैयार होता है किन्तु जिस वस्तु में Calcium जितना ही भाग कम है वह T. B. के लिये उतना ही व्यर्थ का एवं हेय है। किन्तु शोष में ऐसा नहीं है क्षय के लिये तो सर्वोत्तम औषधि स्वर्ण भस्म है। इसीलिये क्षय की महौषधियों में मुक्तादि के साथ यदि सब से अधिक महत्व किसी

को दिया गया है तो वह स्वर्ण है। खटिक पदार्थ की बाहुल्यता को क्षय की चिकित्सा में आयुर्वेद में कहीं भी आप विशेष महत्व नहीं पायेंगे। आयुर्वेद में क्षय में लौह भस्म, अभ्रक भस्म आदि भी मुक्ता भस्म के बराबर महत्व रखती हैं। विमर्ष प्रांथ रोग में मुक्तादि खटिक बाहुल्य पदार्थ परमोपयोगी सिद्ध होते हैं। यह भेग अपना निजी अनुभव भी है। अतः चिकित्साकोण से भी क्षय एवं टी० बी० भिन्न २ ही सिद्ध होते हैं। विमर्ष प्रांथ के लिये तो मुक्ता, प्रवाल, शङ्ख-शुक्ति, शङ्ख वराहिका आदि का रोग तथा रोगी वन, ऋतु, देश एवं प्रकृति के अनुसार अनुगतिक मिश्रण ही सर्वोपयोगी सिद्ध होता है। एलोपैथी में भी Calcium को ही इस रोग का एक मात्र निवारक माना गया है। अतः अन्त में मैं यह स्पष्ट कर देता हूँ कि वस्तुतः T. B. विमर्ष प्रांथ है। तात्त्विक यक्ष्मा का परिचायक समस्त एलोपैथी में कोई रोग नहीं है। सम्भव है कुछ दिन पीछे ये यक्ष्मा की खोज करने में समर्थ हो जाय।

आप अपने औषधालय

की शोभा बढ़ाने के लिये अन्य निर्दयक चित्रों के स्थान पर उर्वरक और उदर रोगांक में प्रकाशित समस्त चित्रों को टांगिये। हमने यह समस्त चित्र, रोग लक्षण आदिके सहित आर्ट पेपर पर १० X १२ साइज में छपवा कर तैयार किये हैं। उर्वरक के वात, पित्त, कफ उर्वर रोगियों के ३ और सन्निपात रोगियों के ६ रंगीन तथा सन्निपात के ३ सादा चित्र और इसी प्रकार उदर रोगांक के ६ रंगीन तथा १ सादा चित्र हैं। सब चित्र फ्रेम में लगाकर टांगने योग्य हैं।

रक्षीन चित्र

≡) प्रति

सादा चित्र

-)॥ प्रति

पोस्ट व्यय

=) प्रति चित्र

परन्तु सब एक साथ मंगाने पर २॥॥, एवं पैकिङ्ग और पोस्ट व्यय ॥२॥ मेजना चाहिये। चित्र बी० पी० से अथवा धन्वन्तरि या पुस्तकों के साथ न भेजे जा सकेंगे।

धन्वन्तरि कार्यालय, विजयगढ़ (अलीगढ़)

क्षय रोग की चिकित्सा

श्लेष्मक-भी० ६१० बी० एम० धार ए० २० मी० पी० एच० एम० वैद्यकावस्थानि, हाज़रोड, ज़ाहीर।

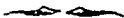

क्षय रोग में सब इन्द्रियों की क्रिया शक्ति का क्षय हो जाता है इसीलिये इसका नाम क्षय है। इसको 'शोष' भी कहते हैं। क्योंकि इस रोग में रस रक्तादि सब धातुओं का शोषण होता है।

निदान—

शास्त्र में क्षय रोग के चार प्रधान कारण इस प्रकार आये हैं—

१-साहस करना—अपनी ताकत से अधिक कार्य करना।

२-वेग संधारण करना—अपान वायु, मल, मूत्र आदि के वेग को रोकना तथा सूर्य की किरणों और शुद्ध वायु आदि को रोकना।

३-ओज का क्षय—शोक, चिन्ता, भय, क्रोध आदि से तथा अत्यन्त ही समागम से वीर्य तथा ओज का क्षय हो जाना अथवा मधुमेह, वृक्ष प्रदाह मोतीभ्रूरा, कुकुर प्वासी आदि रोगों से धातुओं का क्षय हो जाना।

४-विषमाशा—अधिक या थोड़ा गाना, भोजन के समय से पहिल खाना या भोजन का समय टल जाने पर गाना, विकृत भोजन खाना, अथवा नि सब भोजन खाना।

यदि उपरोक्त कारणों पर विचार पूर्वक ध्यान दिया जाय तो प्राचीन महर्षियों की अलौकिक बुद्धि का महान अनुमान किया जा सकता है।

पाश्चात्य विद्वानों ने भी इन कारणों को समझा है और कहा है—

"Any conditions leading to over work or to under feeding increase the liability of Tuberculosis"

अर्थात् अपनी ताकत से अधिक कार्य करना अथवा कम गाना आदि से क्षय रोग होने की अधिक सम्भावना है।

उन्होंने क्षय कीटाणुओं (Tubercle bacillus) को रोग का कारण कालय इतना विशेषता नहीं दी जितनी रोग बिनश्रय के लिये दी है और कहा है—

"There is no increased incidence in Hospital or Sanatoria for consumptives"

अर्थात् क्षय रोग के हस्पताल अथवा सेनेटोरियम (स्वास्थ्य गृह) के सेवकों को क्षय रोग होने की अधिक सम्भावना नहीं देखी गई। यदि केवल क्षय कीटाणु ही रोग का कारण होते तो क्षय रोगियों की सेवा करने वालों को भी क्षय रोग अवश्य होता चाहिये था। परन्तु क्षय रोग के ठीक ठीक कारण तो उपरोक्त चार ही हैं और इन्हीं कारणों से ही शारीरिक रोग निरोधक शक्ति और जीवनीय शक्ति का हान होना है। इस प्रकार से क्षय रोग का हान हो जाने पर क्षय कीटाणुओं की

उत्पत्ति निवास और वृद्धि के लिये उपयुक्त क्षेत्र तैयार हो सकता है और यदि इन कारणों का अभाव हो तो क्षय कीटाणुओं की उत्पत्ति या वृद्धि कदापि नहीं हो सकेगी ।

आजकल निर्धनता, पराधीनता, बाल विवाह, पर्दा प्रथा, प्रसव का प्रबन्ध, शरीर पोषक, भोजन में न्यूनता, शहरों की संकीर्ण गन्दी गलियों के प्रकाश और शुद्ध वायु से रहित मकानों में निवास, मानसिक चिन्ता की अधिकता तथा अज्ञानता आदि भी क्षय रोग की अति वृद्धि में सहायक अवश्य हैं ।

सम्प्राप्ति—

शास्त्र में क्षय रोग की सम्प्राप्ति लिखते हुए यह शब्द आये हैं—

“कफ प्रधानै दौर्बैस्तु रुद्धेपुरस वर्त्मसु’ इत्यादि ‘कफ प्रधानै दौर्बैस्तु’ के अनुसार वात, पित्त, कफ तीनों दोषों के होते हुए भी कफ दोष की प्रधानता है और आज हम स्पष्टतया देख भी रहे हैं कि क्षय रोग कफ स्थानों में ही प्रधानतया होता है । शास्त्र में कफ का स्थान उर (वक्षस्थल), रसधातु (ग्रंथियों), आमाशय, मेद, कण्ठ, क्लोम, संधि स्थान, नाक, जिह्वा, मस्तक आदि कहे हैं और पाश्चात्य विद्वानों ने भी Tuberculosis of the Lungs (फुफ्फुस का क्षय), of Lymphatic glands (रसधातु अथवा ग्रंथियों का क्षय), of Intestine (आंत्र का क्षय), of Larynx (कंठ का क्षय), of Pharynx (क्लोम का क्षय), of Joints (संधि स्थान का क्षय), of Nose (नाक का क्षय), of Tongue (जिह्वा का क्षय), of Meninges (मस्तिष्कावरण का क्षय) आदि ही बताये हैं ।

पुनः ‘रुद्धेपुरस वर्त्मसु’ इत्यादि, अर्थात् कफ प्रधान तीनों दोषों से रस के बहने वाली नाड़ियों के मार्ग रुक जाते हैं जिससे मनुष्य क्षीण हो जाता है । इसको पाश्चात्य ग्रन्थकारने इस प्रकार लिखा है—

“That the infection spread by lymphatics (रस के बहने वाली नाड़ियों द्वारा) to the nearest group of lymph glands and thence to other parts of the lymphatic system through which it gradually becomes generalised.”

अर्थात् कफ प्रधान तीनों दोष रस के बहने वाली नाड़ियों द्वारा समाप की रस धातुओं (ग्रंथियों) में पहुँचते हैं फिर वहाँ से रस के बहने वाली नाड़ियों द्वारा दूर की ग्रंथियों को जाते हैं । इस प्रकार सारे शरीर में पहुँचते हैं । जिससे मनुष्य अवश्य क्षीण हो जाता है ।

शरीर के लिये अविकृत कफ (दोष रहित कफ) की कितनी आवश्यकता है, शरीर की स्थिरता, सिग्धता, आर्द्रता, संधि बंधन, मानसिक प्रसन्नता, शांति तथा सहन करने की शक्ति आदि सब अविकृत कफ के आधार पर है, इसलिये शारीरिक कफ के (कफ स्थान के) विशेष दूषित होने पर कफ के दूष्य मांस, मेद, मज्जा, शुक्र और मल मूत्रादि सब का नाश स्वाभाविक है जिसके फलस्वरूप रोगीका शरीर अस्थिरपञ्जरवत् बन जाता है ।

इस प्रकार के अति विकृत कफ स्थान के चित्र का यदि अपने मन में मनन किया जाय तो वह पाश्चात्य ग्रन्थ में आये हुए Caseation (केजिएशन) आदि से पूर्ण मिलेगा । इसी प्रकार अति विकृत

कफ स्थान के इस रूप की यदि अणुबीक्षण यन्त्र द्वारा परीक्षा की जाय तो असंख्य क्षय कीटाणुओं (tubercle bacillus) के दर्शन भी अवश्य हो सकेंगे।

इसी को पाश्चात्य विद्वानों ने अपने शब्दों में इस प्रकार से कहा है—

“उपरोक्त कफ स्थान के दूषित होनेसे वह छोटी प्रान्थियों का रूप धारण कर लेता है, इन प्रान्थियों के भीतर जीव केन्द्र युक्त एक या अधिक वृहत् कोष (Cell) होते हैं। इन कोषों में असंख्य क्षय कीटाणु निवास करते हैं। इनके बाहर लसिकाणु के सदृश कोषों की तह होती है और इसके आगे सौरिक तन्तुओं की तहें लगी रहती हैं। इन प्रथिया का अप्रवृत्त होकर पनीर या मलाई के सदृश पदार्थ कोस्यस (Caseous) बन जाता है फिर राजपक्ष्मा रोगी के श्लेष्म के साथ आंत्रिक क्षय बालों के मल और घरित क्षय पादित के मूत्र के साथ कीटाणु और विष बाहिर निकलते रहते हैं”

पूर्व रूप—

पाश्चात्य विद्वानों ने क्षय ही रोग क्या, किसी भी रोग के पूर्वरूप का बयान नहीं किया है। इस भावश्यक विषय को महर्षिों ने बड़ी महत्ता दी है और प्रत्येक रोग के साथ पूर्व रूप का वर्णन किया गया है। क्षय रोग जैसे गुण रूप से उत्पन्न होने वाले रोगों के पूर्व रूप का जानना तो अत्यन्त ही आवश्यक है।

पशु रोग को जिस समय भी यह अनुभव होगा कि रोगी को उत्तम भोजन देने पर भी बल का क्षय होना रहता है। अर्थात्, मद्य और मीन सेवन

की अति इच्छा हो रही है, रोगी मस्तिष्क को बल खादि से ढकने का प्रयत्न करता रहता है, नस और केश की अति वृद्धि हो रहा है, स्वप्न में हाग नक्षत्र खादि का पतन, पहाड़ा का गिरना और वन में आग लग जाना खादि के दर्शन रोगी वारम्बार कर रहा है अथवा प्रतिर्याय, श्लेष्म की वृद्धि खादि अन्य पूर्ण रूप के लक्षणों में से कुछ लक्षण प्रारम्भ हो रहे हैं तो सावधानता की जा सकती है और नत्काल सम्यक् प्रकार से क्षय रोग की चिकित्सा कराना का प्रयत्न किया जा सकता है और रोगी को भविष्य में आन वाली महान विपत्त से बचाया जा सकता है।

लक्षण—

महर्षियों ने चिकित्सा क्रम के आधार को समुत्थ रखते हुए प्रत्येक रोग के लक्षणों का वर्णन बात, पित्त तथा कफ खादि दोषों द्वारा स्थानानुसार उनके दुष्यों के विनाश से होने वाले उपद्रवों के अनुमान किया है और चिकित्सा लिखते समय भी यह स्पष्ट कर दिया है कि अनुकूल योग उनमें लिखते हुए भिन्न-भिन्न उपद्रवों से युक्त प्रधान रोग की चिकित्सा में है जिससे पशु रोग का नष्ट लक्षण समुत्थ आने पर भा चिकित्साक्रम समझन की कठिनाई नहीं पड़ती। दूसरी बात और पाश्चात्य विद्वानों ने रोगों के लक्षण लिखते समय चिकित्सा क्रम का ध्यान नहीं रखा और केवल सम्प्राप्ति Pathology को ही विरोध महत्ता दी है और उन्हीं के आधार पर भिन्न-भिन्न भेदों का वर्णन भी किया है। परन्तु इनको यदि विषय पूर्वक मान लिया जाय तो इन भेदों के लक्षण तथा चिकित्सा क्रम प्रायः एक ही प्रकार के रहने गोचर होते हैं।

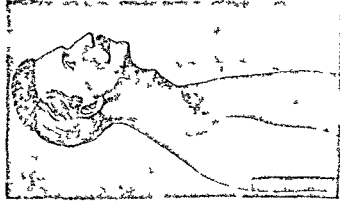

सुख रोगी-शकल सुवही, मिर यारो की
 मोर कडा हुआ, यारें तेज हीन, नाक भीतर से
 सूजी हुई, मुह सुवा वेहरा बहुत पैदा हुआ
 लाली उन रेश में सीमा गालन बहुत ऊली, कबी
 और गुल्फे पती हुई, बीमा पैदा हुआ, शप शीक

राजपुत्र के



कीरण

शास्त्र में क्षय रोगों में से विशेष रूप से राजयक्ष्मा (फुफ्फुम क्षय) का वर्णन किया गया है क्योंकि प्रधानतया वक्ष ही कफ का स्थान माना गया है, इसी कारण यहाँ ही क्षय रोग अधिकतर होता है और यही अधिकतम घातक भी है। पाश्चात्य विद्वानों ने भी क्षय रोगों में से राजयक्ष्मा की प्रधानता को ही पुष्ट किया है।

शास्त्र में आये हुए महा घातक राजयक्ष्मा के लक्षण विशेष रूप से होने वाले पाश्चात्य ग्रन्थों में आये हुए Chronic broncho Pneumonic Phthisis (क्रोनिक ब्रॉन्को न्युमोनिक थाइसिस) से अधिकतर मिलते हैं जो इस प्रकार हैं—

कास, श्वास, ज्वर, रक्तपीवन, पार्श्व पीड़ा, स्वरभेद, अतिसार, श्लेष्म की वमन, कन्धों का टूटना, अरुचि, रात्रि को पसीना आना, भार कम हो जाना इत्यादि।

शास्त्र में आये हुए क्षय कास के लक्षण पाश्चात्य ग्रन्थ के Haemorrhagic Phthisis (हेमोहंजिक थाइसिस) से मिलते हैं, इसमें कास प्रबल होती है तथा रक्त और पूयमय श्लेष्मा बराबर बाहर निकलता रहता है।

शास्त्र में आये अपची (गल ग्रंथि क्षय) के लक्षण पाश्चात्य ग्रन्थ के Scrofulous Phthisis (स्कोफुलम थाइसिस) से मिलते हैं। इसमें कण्ठमाला की उत्पत्ति होती है। पहिले तो ग्रंथियें बढ़ जाती हैं फिर उनमें पूय की उत्पत्ति होती है।

इसी प्रकार उदर ग्रन्थि क्षय होने पर उदर में अफरा, अपचन, उदर में गांठें प्रतीत होना और उदर में दर्द होना इत्यादि लक्षण उपस्थित होते हैं।

आंत्रिक क्षय—में आन्तों में व्रण, मल के साथ रक्त और पूय जाना (पेचिश) आदि होते हैं।

स्वर यन्त्र क्षय—होने पर स्वर बैठ जाता है।

मस्तिष्क और मस्तिष्कावरण के क्षय में—शिर में दाह, शिर दर्द, कण्ठ में वेदना, गर्दन को मोड़ने में वेदना, प्रलाप आदि उपस्थित होते हैं।

अस्थि क्षय में—अस्थियों के भीतर वेदना होना, वहाँ पर शोथ आजाना, जोड़ों का फूलना, फिर पूय की उत्पत्ति होना आदि लक्षण होते हैं।

इसी प्रकार अन्य स्थानों के क्षय में स्थानानुसार लक्षण दृष्टिगोचर होते हैं।

उपरोक्त लक्षणों से स्पष्ट है कि शास्त्रानुकूल तीनों दोषों युक्त कफ दोष की प्रधानता होने पर स्थानानुसार कफ स्थान के अति विकृत होजाने के कारण कफ के दुष्यों का विनाश हो जाता है। उससे रोगी के शरीर में क्या २ लक्षण होंगे, यदि उनको भली प्रकार विचार पूर्वक मनन किया जाय तो वे उपरोक्त सब लक्षणों से अवश्य मिलेंगे।

रोग विनिर्णय—

१—ज्वर प्रातःकाल में कम फिर धीरे २ बढ़ना, रात्रि को प्रस्वेद आना (प्रस्वेद से सब कपड़े भीग जाना) तथा पूर्व रूप के लक्षण, स्वप्न में अग्नि देखना आदि देखते ही क्षय रोग का ध्यान आ सकता है।

२—कफ स्थान के अति विकृत होजाने के कारण थूक में, मल, मूत्र तथा व्रणादि के स्राव में क्षय कीटाणु मिलने पर अथवा एक्सरे द्वारा परीक्षा करने पर क्षय रोग का पूर्ण निश्चय भी हो सकता है, परन्तु दुःख है कि प्रायः प्रारम्भिक दृष्ट-

स्था में इन परीक्षाओं से कुछ लाभ नहीं होता ।

चिकित्सा-

रात्र में जिस प्रकार लक्षणों को चिकित्सा क्रम के अनुसार लिया है । चिकित्सा भी उसी प्रकार से लक्षणानुसार ही कही है, अतः कफ प्रधान तीना दोषों द्वारा कफ स्थान के अति विकृत हो जाने से कफ के दुष्यों के विनाश के कारण जो लक्षण अथवा उपद्रव उपस्थित होंगे उनके अनुसार ही चिकित्सा हो सकेगी ।

क्षय रोगी के शरीर के कफ स्थान का तथा कफ के दुष्यों का ही अधिक नाश होता है । इस लिये जितना अधिक दूषित कफ बाहर निकल सके उतना निकालने का प्रयत्न करना चाहिए (विशेष कर राजयक्ष्मा रोगी के फुफ्फुस से) क्योंकि अति विकृत कफ अधिकांश में रह जाने से वह नूतन अंश को रोगान्तर करता जाता है ।

क्षयरोगी को उपरोक्त कफ के विनाश की पूर्ति के लिये वृहतीय तथा जावनीय गण से भिन्न किया हुआ दूध, चरक चिकित्सा का जीवन्त्यादि घृत तथा शीतल सिन्धु और कफ वर्धक भोजन ही प्रायः सब अवस्थाओं में उत्तम है ।

क्षय रोगी के लिये बकरा का दूध, बकरी का घी, बकरी का मकरन्द तथा बकरी का ही मास विशेष रूप से उत्तम है ।

बकरी वनूतर, टिशन, तिलग, घंटेर इनमें से क्रिमाणक के मास को भून लूण कर बकरी के दूध के साथ सेवन करना क्षय रोग में महायुक्त है ।

भोजन के साथ लहसुन (रसोन) क्षयरोगी के लिए अति उत्तम है और प्रत्येक स्थान के क्षयरोगी

में इसका प्रयोग निर्भयता पूर्वक किया जाता है । परन्तु लहसुन का दुर्गन्धना, उष्णता तथा उसके तामामिक गुण के निवारार्थ उसका शोधन करना अत्यन्त आवश्यक है ।

लहसुन शोधन विधि-

पहिले लहसुन के छिलकों को निकाल लें । फिर उसे कुचन कर तीन दिन छाछ में भिगोवें । नित्य छाछ बदलते रहें । पश्चात् साफ जल से धोकर छाया में सुखा लें । इस प्रकार लहसुन दुर्गन्ध-रहित, उष्णता रहित तथा तामामिक गुण रहित पूर्ण शुद्ध होजाता है । अब इसका नाम यदि शक्ति मिन्धु रख दिया जाय तो अति उत्तम होगा ।

शुद्ध लहसुन और सेंधा जमक को घी के साथ मिला मरल कर कल्क बना १ से २ तोले तक प्रातः स्नान भोजन के साथ गिलाते रहना । प्रत्येक प्रकार के क्षयरोग की निवृत्ति के लिए विशेष कामकारी है ।

मुम्हमान त्रियों में पदों का शिवाज होते हुए भी यदि क्षय रोग की इतनी विशेष अधिकता नहीं है तो उसका कारण अवश्य भोजन के साथ नित्य प्रति लहसुन का प्रयोग ही है ।

क्षय रोगी की पाचन शक्ति अन्दी होने और उबर होने पर अन्न देना हिनकर है । अधिक उबर होने पर दूध या फल पूज ही दें और अन्न न दें ।

यदि रोगी को दूध सहन न हो सके तो उसके लिए दूध के साथ सम भाग जल मिलाकर उबालें और दूध शीघ्र रहने पर पिछाने में अवश्य पचन हो जायगा ।

ग्लोबेथी के अनुसार दूध में गोम, सेनेगोजन

अथवा ओवेस्टिन आदि मिलाकर देने हैं ।

नित्य का समय विभाग इस प्रकार बनाया जा सकता है—

प्रातः ८ या ९ बजे	थोड़ा दूध
१० या १ बजे दोपहर में	थोड़ा भोजन
३ या ४ बजे दोपहर में ताजा फल या फल का रस	थोड़ा भोजन
६ या ७ बजे सायं काल	थोड़ा भोजन
८ या ९ बजे रात्रि में	थोड़ा दूध

क्षय रोगी के लिए घेंगन, करेला, नैल, पको, बेल-फल, राई, सरसों, व्यायाम, दिन में निद्रा लेना तथा क्रोध करना अत्यन्त हानिकारक है ।

क्षय रोगी के मल का विशेष रूप से संरक्षण करना अत्यावश्यक है । क्योंकि सब धातुओं के क्षय होजाने पर रोगी के देह का आधार मल के बल पर ही है । अतः मल के दुर्गन्ध युक्त तथा पतने होने पर सर्व प्रथम उसकी चिकित्सा करनी अत्यन्त आवश्यक है ।

क्षयरोगी के लिए विश्राम की अति आवश्यकता है । रोगी को कपड़े ढीले, हल्के और स्पच्छ होने चाहिये । नित्य स्पञ्ज बाथ (Sponge Bath) देवे अर्थात् गरम जल में कपड़ा भिगोकर उससे देह को पोंछ कर साफ कर लें ।

क्षयरोगी के लिए समुद्र के किनारे की वायु अति हितकर मानी गई है । क्षयरोगी के लिए शुद्ध वायु की अति आवश्यकता है । अतः यदि हो सके तो रोगी को स्वास्थ्य गृह (सेनेटोरियम) में रखा जाय तो अति उत्तम होगा । परन्तु यदि तीव्र ज्वर फुफ्फुस पीड़ा का अति विस्तार, अतिशय कृशता, वायुकोप विस्तार और पूय मय फुफ्फुसावरण आदि साथ में उपस्थित हों तो रोगी को स्वस्थान

हिलाना विशेष हानिकारक भी हो सकता है ।

यदि क्षयरोगी का ज्वर ९९ डिग्री से कम है तो उसके लिए प्रातः काल के सूर्य के ताप का सेवन (सूर्य स्नान) कराना उत्तम माना गया है । १ मिनट से लेकर १ घण्टे तक धीरे २ बढ़ाया जा सकता है । परन्तु इस बात का ध्यान रखना आवश्यक है कि सूर्य स्नान तब तक ही कराया जाय जब तक वायु में कुछ शीतलता होवे ।

यदि प्रकाश और शुद्ध वायु वाले स्थानों में निवास रखा जाय, दूध, घी, मक्खन का अधिकतर प्रयोग किया जाय तथा इवन संध्या प्रार्थना आदि नित्य कर्म किए जाय तो क्षय रोग होने की सम्भावना ही नहीं हो सकती है ।

स्थान भेदानुसार विशेष चिकित्सा—

राज्यन्मा (जिसमें कफस्थान विशेष उरः (वक्षस्थल) की विकृति होती है) की प्रारम्भिक अवस्था में—

७—वसन्त मालती (भैंसज्य रत्नावली) जिसमें खर्पर के स्थान में यशद भस्म पड़ी हो

	३ रत्ती
अभ्रक भस्म	३ रत्ती
शृङ्ग भस्म	१ रत्ती
प्रवाल पिष्टी	१ रत्ती
६४ प्रहरी पीपल	१ रत्ती
गिलोय सब	२ रत्ती

—इन सबको मिला कर ऐसी एक मात्रा प्रातः, मध्याह्न और सायंकाल को शर्बत अनार के साथ देते हैं । अवश्य लाभ होगा ।

तेलोपैथी के अनुसार कैल्शियम ग्लूकोनेट (Calcium Gluconate) २ माशा तीन

के साथ दें। तथा सोडियम मोरुएट (Sodium Morrhuate) का इन्जेक्शन ३ मी० सी० की मात्रा से सप्ताह में दो बार दें।

एलोपैथी के अनुसार प्रारम्भिक अवस्था में कृत्रिम बात चिकित्सा की जाती है, जिससे फुफ्फुस धरा कला (Pleuria) में वायु भर दी जाती है। जिसे आर्टिफिशियल न्यूमोथोरेक्स (Artificial Pneumothorax) कहते हैं। इससे क्षयरोगी के फुफ्फुसों का सन्कोच हो जाता है। जिससे क्षय विवर निश्चिन्त हो जाते हैं। इसलिए विष रक्त में नहीं जा सकता। अन्तः अवर वृद्धि तथा अन्य लक्षण शमन हो जाते हैं।

राज्यधमा की तीनावस्था में—

लक्षणों अथवा उपद्रवों के अनुसार ही चिकित्सा करनी चाहिए और उनमें से जो उपद्रव प्रधान हों वे उसका विशेष ध्यान रखना अत्यावश्यक है।

रक्त निरीक्षण प्रबल अवस्था होने पर—

बोल पर्यट (योगरत्नाकरोक) २ रत्ती मक्खन मिश्री के साथ दिन में तीन बार दें। अथवा—

८—मगजराहन भस्म तृण कान्तिमणि पिपी

गुणोय सन्ध वशलोचन

छोटा इलायची क दान सोना गेरू

हीराबोल (तून खराबा)

हीरा दोगरी गोद

—इन आठ औषधियों को मध्य भाग मिलाकर १ से २ मासो दिन में तीन समय राहद या शर्पत अन्तर के साथ सेवन कराना चाहिए।

एलोपैथी अनुसार कैल्शियम ग्लुकोनेट (Calcium Gluconate) १० मी० सी० शिवा

में इन्जेक्शन सप्ताह में दो या तीन बार देते हैं। तीव्र अर प्रबल अवस्था होने पर—

पचामृत (रसगरनाकर) १ रत्ती बकरी के दूध के साथ दिन में दो या तीन बार दें। अथवा—

९—जयमङ्गल रस (भैषज्य रत्नावली) १ रत्ती श्वेत जीरे का चूर्ण १ माशा

—बकरी के दूध के साथ दिन में दो बार दें।

एलोपैथी के अनुसार—

१०—कायोजेनिन अथवा पायरा मिडोन

१ १/२ रत्ती

अधक भस्म १ रत्ती

गायकोल कार्ब ० रत्ती

—तीनों को मिलाकर एक कैणशूल में भर दें। ऐसी तीन मात्रा दिन में दूध के साथ देते हैं।

कृत्रिम काम प्रधान अवस्था होने पर—

अर्द्ध भस्म तीन रत्ती ३-३ मासो मिश्री के साथ दिन में दो या तीन बार दें तथा—

मरिचादि गुटिका (चक्रदत्ता) घूमने के लिये साथ में देते रहें।

एलोपैथी के अनुसार—

११—मिरप प्रानी बर्जिनी १ घम्मच

मिरप कोहायन फार्फेटम १ घम्मच

—दिन में ऐसी तीन मात्रा देते हैं।

शुष्क काम प्रधान अवस्था होने पर—

१२—प्रवाल रिपी १ रत्ती

मिथोगलादि चूर्ण १ माशा

अधक भस्म १ रत्ती

—ऐसी तीन मात्रा दिन में शर्पत अन्तर के साथ दें। तथा साथमें कर्पूरादि बगी (रसतन्त्रसार) घूमने के लिये देते हैं।

एलोपैथी के अनुसार—

सिरोलिन (Serolin) एक चम्मच तीन बार दिन में देते हैं। तथा प्यूमिलेट लोजेन्जिज बूसने के लिए देते हैं।

अतिसार प्रधान लक्षण होने पर—

सूतशेखर (योगरत्नाकर) १ रत्ती दो दो घण्टे बाद बकरी के दूध के साथ अथवा अनार के रस के साथ देवें। अथवा—

१३-अभ्रक भस्म	३ रत्ती
मौक्तिक पिष्टी	३ रत्ती
शंख भस्म	२ रत्ती
वराटिका भस्म	२ रत्ती

—ऐसी दिन में तीन मात्रा बकरी के दूध के साथ देवें।

एलोपैथी के अनुसार—

केओलिन (.Kaolin) थोड़े जल में मिलाकर चार बार दिन में देते हैं।

प्रस्वेद प्रधान लक्षण होने पर—

१४-प्रवाल पिष्टी	१ रत्ती
सत्व गिलोय	४ रत्ती

—ऐसी दिन में तीन मात्रा शहद के साथ देवें।

अथवा—

१५-यशद भस्म	१ रत्ती
शिलाजीन	२ रत्ती

—ऐसी दिन में दो मात्रा बकरी के दूध के साथ देवें। साथ में रात्रि को बलदायक भोजन दूध और मुर्गे का अण्डा (Eggflip) देने से रात्रि को प्रस्वेद आना अति कम होजाता है।

एलोपैथी के अनुसार—

१ सी० सी० जल में उवाल कर नित्य अधः त्वक् में इन्जेक्शन दिया जाता है।

धमन प्रधान लक्षण होने पर—

शुभ्रा भम्म (स्फटिका भस्म) २ से ५ रत्ती २ माशा मिश्री में मिलाकर दिन में तीन या चार बार देवें। तथा अमाशय पर (मस्टर्ड लास्टर) राई का लास्टर लगा कर स्फोट उठाना चाहिये। बर्फ चूमने को देनी चाहिये।

एलोपैथी के अनुसार—

वाइनम इपीकाक (Vinum Ipecac) एक बून्द ३ छटांक पानी में १०-१५ मिनट के बाद देते रहते हैं।

अनिद्रा में—

सूतशेखर रस (योगरत्नाकर) १ रत्ती शाम को दूध मिश्री के साथ देवें। अथवा—

चन्द्रोदय रस (रस योगसार) १ माशा सायंकाल को दूध के साथ देवें। अथवा—

द्राक्षासव (योग रत्नाकर) १॥ तोला समभाग जल मिलाकर भोजन के बाद दोनों समय देवें।

एलोपैथी के अनुसार—

एडेलिन (adaline) की एक गोली या सोनेरिल (Soneryl) की दो गोलीयां रात को सोने के समय जल के साथ देते हैं।

उत्त काम में—

१६-भागोत्तरगुटिका (भैषज्यरत्नावली) ४ रत्ती

शुभ्राभम्म ४ रत्ती

—दोनों मिलाकर शहद में चटावें ऊपर से बकरी का दूध पिलावें। इस प्रकार दिन में तीन या

एलोपैथी के अनुसार—

कैल्शियम ग्लुकोनेट १० सी० सी० इन्जेक्शन सप्ताह में दो या तीन बार शिरा में देते हैं ।

अपची (प्रथि चय) में—

१७-बसन्त मालती (यशद भस्म युक्त) १ रत्ती
पीपल का चूर्ण ४ रत्ती
—शहद में मिलाकर दिन में तीन बार दें । और लगाने के लिये भस्मातकादि लेप (वैद्य जीवन) को गो मूत्र में पीस कर लेप करें । ऊपर पट्टी बांध दें ।

एलोपैथी के अनुसार—

ग्लूको आयोडीन (Gluco Iodine) २ सी० सी० का इन्जेक्शन मास पेशी में सप्ताह में दो या तीन बार देते हैं । अथवा—

कैल्शियम ओस्टेजिन १ सी० सी० का इन्जेक्शन नित्य त्वचा में देते हैं ।

उदर प्रथि चय में—

१८-बसन्त मालती (यशद भस्म युक्त) १ रत्ती
सप्त गिलोय ४ रत्ती

—शहद में मिलाकर दिन में दो मात्रा दें । अथवा

१९-जयमङ्गल रस (भ्रौण्य रत्नावली) १ रत्ती
श्रेत जीरा १ माशा

—बकरी के दूध साथ दिन में दो बार दें ।

पेट में दर्द होने पर साथ में शूल वज्रिणी वटा (रण चण्डिका) दो गोली दिन में तीन बार बकरी के दूध के साथ दें । एलोपैथी अनुसार उदर प्रथि चय में ग्लूको आयोडीन २ सी० सी० का इन्जेक्शन मास पेशी में सप्ताह में दो या तीन बार देते हैं । पेट में दर्द होने पर माफिया ३ ग्रोन का अथ त्वक इन्जेक्शन किया जाता है ।

आत्र चय में—

२०-सूत शोषर (योग रत्नाकर) १ रत्ती दिन में चार बार बकरी के दूध के साथ अथवा अनार के साथ दें । अथवा—

२१-पञ्चामृत पर्पटी (योग रत्नाकर) १ १/२ रत्ती
कुड़ा की छाल १ माशा
पीपल का चूर्ण २ रत्ती

—शहद के साथ दिन में चार बार दें ।

एलोपैथी अनुसार कैल्शियम ग्लुकोनेट १० सी० शिरा में सप्ताह में दो या तीन बार देते हैं ।

स्वर मन्त्र चय होने पर—

२२-यशद भस्म १ रत्ती मक्खन, मिथी क साथ दिन में तीन बार दें ।

एलोपैथी अनुसार—

क्रियोजेट (Creosote) ४ माशा
आयल युक्तिप्टम २ माशा
किकिड पैराफिन २॥ तोल

—इनको मिलाकर आटोमिन्नर यन्त्र द्वारा इसे स्वर यन्त्र पर छिड़कते हैं ।

मस्तिष्क और मस्तिष्कावरण के चय में—

२३-बसन्त मालती (यशद भस्म युक्त) ३ रत्ती
प्रवालपिप्पी १ रत्ती
अभ्रक भस्म ३ रत्ती
गिलोय मत्स्य ४ रत्ती

—पचवन प्राश अवलेह के साथ दिन में दो बार दें । अथवा—

सूतशोषर (योग रत्नाकर) १ रत्ती दूध मिश्री के साथ दिन में दो या तीन बार दें ।

एलोपैथी अनुसार कैल्शियम प्रोनाट (सैंडोज) का इन्जेक्शन ५ सी० सी० मास पेशी में एक दिन

छोड़ कर देते हैं अथवा १० सी० सी० शिरा में समाह में दो बार देते हैं।

अस्थि क्षय में—

अस्थि पोषक प्रवालपिष्टी २ रत्ती तीन बार दिन में देवें साथ में अनुपान रूप दशमूलारिष्ट (भैषज्य रत्नावली) १ तोला थोड़े जल के साथ देवें।

एलोपैथी अनुसार कैल्शियम ओस्टेलिन (रलैक्सो) २ सी० सी० त्वचा में एक दिन छोड़कर इन्जेक्शन देते रहते हैं।

क्षय रोगी को मालिश के लिये लाक्षादि तैल (शारङ्गधर संहिता) देवें। एलोपैथी अनुसार काड लिवर आयल की मालिश की जाती है।

क्षय रोगी के कुछ स्वस्थ हो जाने पर ताकत के लिये न्यवन प्राशावलेह (शारङ्गधर संहिता) ६ माशे प्रातः सायं देवें। न्यवन प्राशावलेह के एक घण्टे बाद ३ सेर दूध पिलावें तथा साथ में भोजन के पश्चात् द्राक्षासव (योग रत्नाकर) एक तोला भर थोड़ा पानी मिलाकर दोनों समय देते रहें।

एलोपैथी अनुसार ताकत के लिये क्षय रोगी को प्रातः सायं केलसिनोल २ गोली दूध के साथ देते हैं और साथ में भोजन के बाद काड लिवर आयल विद् माल्ट एकस्ट्रेट का एक बड़ा चम्मच दोनों समय दिया जाता है।

कागज की

इस भीषण तेजी में

भी धन्वन्तरि सञ्चालकों ने अपने इस वार के विशेषांक को पूर्व सभी विशेषांकों से अधिक उत्तम और उपयोगी बनाने में कोई कमी नहीं रहने दी। कागज का भाव यदि पहिले जैसा होता तो हम आज इसी लागत में १००० पृष्ठ का बड़ा पोथा आपके सामने रख सकते थे। १) मूल्य बढ़ाने पर भी हमें इस वर्ष लगभग ४००० का घाटा इसके प्रकाशन में देना होगा। अब आप भी अपने प्रिय धन्वन्तरि के प्रति-

अपना कर्तव्य सोचिये और उसे पूरा करिये।

जो कष्ट के समय निःस्वार्थ भाव से सहायता देते हैं, वे ही सच्चे सहायक हैं। यह समय पत्र-कारों के लिये महान् कष्ट का है, अतः धन्वन्तरि के प्रिय जनों की—

परिक्षा समझें ।

क्षय और उसकी अनुभूत चिकित्सा

लेखक—आयुर्विज्ञानाचार्य प० धीगयाप्रसाद जी शास्त्री, राजवैद्य, भियमल, हैदराबाद (दक्षिण)

क्षय, शोष, राजयक्ष्मा और रोगराट् इन्हीं नामों से आयुर्वेद विज्ञान में इस रोग का बोध होता है । ये सब नाम अन्वर्थक हैं । ज्ञायते अनेनेति 'क्षय' अथवा 'क्षीयन्ते मन्त्रातत्रोऽप्रेति क्षय' यही इस रोग का उत्कृष्ट लक्षण है । यों तो भगवान् धन्वन्तरि के कथनानुसार—

अनेकोगानुगतो बहुरोग पुरोगमः ।
दुर्निश्चयो दुर्निशर शोशो व्याधिर्महावकः ॥

क्षय रोग अपने आगे-पीछे कितने ही रोगों को लेकर आता है, इसलिए उसे समझना तथा दूर करना अत्यन्त कठिन है । इस रोग का रोगराट् यह नाम भी इसी अर्थ की ओर संकेत करता है । जैसे राजा अपने अनेकानेक अनुचर, सहचर, परिचर, अङ्ग रक्षक तथा मैनिकों आदि से घिरा रहता है उसी प्रकार यह रोग राट् क्षय भी कास, ग्राम, प्रतिशयाय तथा रक्त पित्त प्रभृति कितने ही छोटे मोटे रोगों से परिचयात्न रहता है । यही कारण है कि कई बार क्रिया कुराल विद्वान् चिकित्सका को भी उस समय तक इस रोग का ठीकरे पता नहीं चलता है, जब तक इसके सम्पूर्ण लक्षण पूर्ण रूप से प्रकाशित नहीं हो जाते हैं । जब चिकित्सकों को इस रोग को ठीक जानने और समझने में इतनी कठिनाई होती है तो साधारण सद् गृहस्थों की बात ही क्या है । भगवान् धन्वन्तरि के मन में इस रोग के दुर्बिज्ञेय और दुर्निवार का यही अभिप्राय है । सुश्रुत महिताकार ने भी यद्ये प्रभावशाली और सुन्दर रूप में इस रोग के नामों की निरुक्ति की है ।

'सशोषणाक्ष्माशीनाशोप इत्यभिधीयते ॥'

"शुष्यन्ते रसादिमन्त्रभातवोऽत्र इति शोप" शोप की इसी व्युत्पत्ति की स्पष्टीकरण पूर्वार्क परार्थ में किया गया है । अर्थात् रसादि मातों घातुओं का मशोषण करने के कारण इसे 'शोप' कहते हैं ।

'क्रियक्षयकराच्च क्षय इत्युच्यते ज्ञै ॥'

शरीर के अङ्ग प्रत्यङ्ग की कार्य क्षमता का क्षय करने के कारण इसे 'क्षय' कहते हैं ।

'रोगेषु राजते यस्मात्ततोऽय रोगराटिति'

अन्य समस्त रोगों में यह रोग सर्वाधिक प्रबल, कष्टप्रद तथा प्राण घातक होकर विराजमान है अतः इस 'रोग राट्' भी कहते हैं । सुश्रुत क मत में शोष, क्षय, राजयक्ष्मा तथा रोगराट् इन सब नामों की यही निरुक्ति तथा अन्वर्थक परिभाषा है । अन्य आचार्यों भी सुश्रुत के इन नामों का निरुक्ति स पूर्ण रूप से सहमत हैं, इसीलिये आयुर्वेद में इस रोग के पूर्वोक्त चार नाम ही अधिक प्रसिद्ध हैं और इन्हीं नामों से इस रोग का ज्ञान होता है । अम जी ने इस रोग को ट्युबरकुलोसिस (Tuberculosis) या थार्सिस (Phtisis) कहते हैं । इसी प्रकार यूनानी चिकित्सकों में यह रोग सिल हुम्मा, दिक् या त्पेटिक् के नाम से प्रसिद्ध है ।

क्षय का पूर्व रूप—

पूर्वाचार्यों ने क्षय रोग के पूर्व रूप के सम्बन्ध में भी पर्याप्त प्रकाश डाला है । किन्ती भी रोग के पूर्व

रूप का ज्ञान होने से स्वास्थ्य की कामना रखने वाला कोई भी व्यक्ति और चिकित्सक दोनों ही भावी अनिष्ट का अनायास निराकरण कर सकते हैं। अतः यहां संक्षेप में क्षय के पूर्व रूप का दिग्दर्शन कराया जाता है।

जब किसी व्यक्ति को क्षय रोग होने वाला होता है तो उसकी आंखों में काली पुतली के चारों ओर अधिक सफेदी आजाती है, यदि वह व्यक्ति मांस भाजा है तो मांस भोजन में अधिक प्रवृत्ति हो जाती है, स्त्री सहवास की भी इच्छा बढ़ जाती है, प्रतिश्याय (जुकाम), खांसी, श्वास, वेहोशां, चक्र का आना, शरीर में पीड़ा, अङ्गों का टूटना, कफ का निकलना, तालुका शुष्क होना, कभी २ वमन होना, जठराग्नि की मन्दता, नाद की आधिकता, मुख मएहलं तथा नेत्रों का निस्तेज होना, नाखूनों का सफेद हो जाना, मुखका मीठापन, थकावट, आलस्य, किसी भी कार्य को करने में अरुचि, पौष्टिक भोजन करने पर भी उत्तरोत्तर दुर्बलता का अनुभव करना, नख और बालों की अवाञ्छित वृद्धि, स्वप्न में कौआ, तांता, शल्लकी (सेई) नीलकण्ठ (कटनास या मोर) गीध, बन्दर एवं गिरगिट आदि पर सवारी करना, आंधी से दूटे धुंए से काले और दावानल से जले हुए रूखे-सूखे वृक्षों को देखना तथा इसी प्रकार से अन्य वीभत्स, भयानक, रोमाञ्चकारी एवं अप्रिय दृश्यों को देखना आदि क्षय का पूर्व रूप समझना चाहिये।

यों तो क्षय रोग किसी न किसी महा पाप का परिणाम है और उनका फल भोग प्रायः अनिवार्य मा होता है किन्तु आयुर्वेद विज्ञान के तत्त्वदर्शी आचार्यों ने अपने जिस अपूर्व अनुभव के आधार पर क्षय का

पूर्व रूप लिखा है, यदि उस पर जन्ता और चिकित्सक पूर्ण रूप से ध्यान दें तो ६० प्रतिशत मानव-प्राणियों की प्राण रक्षा अनायास ही की जा सकती है।

क्षय का रूप-

क्षय को भोज त्रिरूप, सुश्रुत पडरूप और माधवकर एकादश रूप मानते हैं। भोज का मत है कि क्षय रोग होने पर खांसी, ज्वर और रक्त वमन ये ३ लक्षण मुख्यतया प्रकाशित होते हैं। सुश्रुत के विचार में क्षय होने पर भोजन में अरुचि, ज्वर, खांसी, श्वास, गले से कफ के साथ रक्त का दिखलाई पड़ना या रक्त वमन तथा म्वरभेद ये ६ लक्षण प्रकट होते हैं।

क्षय रोग त्रिदोषज होने के कारण माधव-निदानकार माधवकर ने तीनों दोषों के अनुसार लक्षणों का वर्गीकरण करके इसे एकादश रूप माना है। माधव के मत में वात से स्वरभङ्ग, शूल तथा अंश (कन्धों) एवं पसलियों में संकोच (खिचाव) ये तीन लक्षण प्रकट होते हैं। पित्त से ज्वर, अति-साग, रक्त वमन तथा आंख, हथेली, पैरों के तलवे अथवा सर्वाङ्ग में दाह ये ४ लक्षण प्रकाशित होते हैं। इसी प्रकार कफ से शिर का भारीपन, भोजन में अरुचि, खांसी और स्वरभङ्ग ये ४ लक्षण दिखलाई पड़ते हैं। फलतः क्षय रोग में वात से ३, पित्त से ४ और कफ से ४ सब मिलाकर ११ लक्षण प्रकाशित होते हैं। यह माधव का मत है।

चरक और वाग्भट भी क्षय को एकादश रूप वाला ही मानते हैं किन्तु परस्पर लक्षणों में स्वल्प परिवर्तन के साथ। तीनों आचार्यों के लक्षण प्रायः

एक दूसरे से मिलते-जुलते हैं अतः लेज्य विस्तार भय से स्वल्प परिवर्तनों का उल्लेख नहीं किया जाता है। उपर्युक्त लक्षण ही स्यु का रूप कहा जाता है।

स्यु की माध्यासाध्यता—

कोई भी रोग क्यों न हो वह मानव प्राणी का अपने एक मास पाप या असमयन जीवन का फल है। किन्तु कुछ रोग ऐसे भी हैं, जिनका सम्बन्ध केवल इस जीवन के पापों से ही नहीं किन्तु पूर्व जन्म के महापापों से भी है। पुण्य और पाप की इस फिला सर्फी को कोई माने या न माने किन्तु रात दिन वे अनुभव हीन समाज को भी मानने के लिये विवश ही करते हैं। कुछ, पचापात, भगन्दर तथा अश्वत्था आदि रोगों के समान स्यु या राजयदमा रोग को भी किसी पूर्व-जन्म महापाप का फल ही मानना पड़ेगा। पापों का फल भोग अनिवार्य होने के कारण इस रोग में भी मानव प्राणी बड़े कष्ट के साथ मुक्त होकर अपने शरीर का परिष्कार करता है। अतः स्यु रोग भी प्रायः असाध्य माना जाता है और उतका अन्तिम परिणाम अनिश्चय कष्ट के साथ मृत्यु ही है। किन्तु स्यु रोग सर्वथा असाध्य ही होता है यह कई जिनम नहीं है। रोग और जब भोग स्वयं ही देकर किन्तु स्यु रोगी आगे से लाभ भी करेगा है। अतः स्यु की माध्यासाध्यता के विषय में संशय विचार किया जाता है।

अतः तथा विद्विषाका की सुविधा के लिये यदि स्यु की प्रथमावस्था द्वितीयावस्था तथा तृतीयावस्था का नाम असाध्यता (५५०) में विज्ञान करके रोग की असाध्यता पर विचार किया जाय तो यह कहना होगा कि स्यु की प्रथमा

वस्था साध्य, द्वितीयावस्था कष्टसाध्य तथा तृतीयावस्था को सर्वथा असाध्य समझना चाहिये। इसी वर्गीकरण के अनुसार यदि भोज के विरूप को साध्य, सुपुत के पङ्कत को कष्टसाध्य तथा माषक, चरक एवं वाग्भट्ट के एकादश रूप को असाध्य मान लिया जाय तो उचित होगा। फिर भी सर्व माध्यासाध्यता की सुविधा के लिये तीनों अवस्थाओं के कुछ लक्षण लिखे जाते हैं।

(१) स्यु की प्रथमावस्था में कर्णों और पलकियों में पीड़ा, आँसू तथा हाथ पैर के तन्तुओं में जलन, माध्यासाध्यता, माध्याह्नोत्तर ११ से १०० हिमी तप सामान्य अर्थात् उच्च और कभी २ कक में उच्च कर्णों के दर्शन होते हैं। इस अवस्था में यदि रोगी बलवान्, तरुण, पावन शक्ति सम्पन्न, जितेन्द्रिय, निर्भीक, वैश्व की आशा का पात्र बनने वाला चिकित्सक के योग्य माध्यासाध्यता से युक्त तथा सम्पत्तिराशी है तो असाध्य आयोग्य लाभ कर सकता है। किन्तु यदि रोगी में कम विशेषताओं का अभाव है तो प्रथमावस्था में ही वह असाध्य कष्ट में पड़ने जाता है।

(२) स्यु की द्वितीयावस्था में अक्षय पर अर्थात् शरीर, आत्म, उच्च, उच्च बलन तथा उच्चरुचि से लक्षण लक्षण होते हैं। यदि रोगी पूर्वजन्म मृत्यु से मुक्त है तो इस अवस्था में वह रोग कष्ट से साध्य हो कर साध्य कहल ता है। इसके विना रोग रोग को असाध्य असाध्य आदि पर इस अवस्था में उच्च का तापमान कुछ बढ़ जाता है।

(३) स्यु की तृतीयावस्था आगे वह रोगी में प्रायः लक्षण लक्षण दिखलाई पड़ते हैं। मृत्यु ही में स्यु, उच्च तथा उच्च का उच्च उच्च, अर्थात् उच्च, उच्च

श्रास, स्वभेद, पसलियों में अत्यधिक पीड़ा, वाणी की क्षीणता, हाथ पैर, पेट, अण्डकण्ठ तथा सर्वाङ्ग में शोथ, अन्न पर अतिशय अरुचि अथवा अत्यधिक भोजन करने पर भी निरन्तर क्षीण होते रहना, कष्ट के साथ बहुत बड़ी मात्रा में मल-मूत्र का उत्सर्ग करना, मूत्र का रङ्ग श्वेत होना, आंखों का श्वेत और निस्तेज हो जाना, ऊर्ध्व श्रास एवं समस्त कर्मेन्द्रियों तथा ज्ञानेन्द्रियों का शनैः २ अपने कर्मों से उपरत होना आदि। जब किसी ज्ञय रोगी में उपर्युक्त लक्षण लक्षित होने लगें तो समझना चाहिए कि रोग असाध्य कोटि में पहुँच गया है और अब रोगी की प्राण रक्षा सम्भव नहीं है।

अरिष्ट या मृत्यु सूचक चिह्न-

मृत्यु से २-४ दिन पहले रोगी की भूख कुछ बढ़ जाती है, शिर में खुजलाहट के साथ प्रायः काली, पीली या लाल रंग की फुंसियां हो जाती हैं ध्यान से देखने पर नासिका के अग्र भाग में कुछ वक्रता आ जाती है, रोगी की ज्ञान शक्ति में असाधारण वृद्धि हो जाती है और कई बार उसे अपनी मृत्यु के समय तथा दिन तक का ज्ञान हो जाता है।

ज्ञय रोग का वर्गीकरण-

पूर्वाचार्यों ने चिकित्सा आदि की सुविधा के लिए ज्ञय या शोष रोग को व्यवय शोष, शोक-शोष, जरा शोष, व्यायाम शोष, अध्व शोष, भ्रण-शोष, तथा उरःक्षत शोष आदि सात विभागों में वर्गीकरण किया है। आयुर्वेदिक ग्रन्थों में विस्तार के साथ इन पर प्रकाश डाला गया है।

इन शास्त्रीय भेदों के अतिरिक्त आधुनिक चिकित्सकों ने स्थान भेद के कारण

आन्त्रज्ञय, अस्थिज्ञय, सर्वाङ्ग तथा पैतृकज्ञय आदि अनेक नामकरण कर रखे हैं। किन्तु ये सभी प्रकार के ज्ञय आयुर्वेदनिर्हृपित त्रिदोषज ज्ञय के अन्तर्गत आजाते हैं। अनेक रोगानुगत, बहुरोगपुरोगम, दुर्विज्ञेय, दुर्निवार एवं शक्तिशाली ज्ञय की यही तो विशेषता है कि वह अनेक नाम रूपों में प्रकट होकर भोगापतन शरीर को नष्ट करना है।

ज्ञय रोग का जीवन काल-

हारीत मुनि अपनी संहिता में ज्ञयरोगी के जीवनकाल की मर्यादा का निरूपण करते हुये लिखते हैं—

संजीवेच्चतुरोमासान् परमासं वावलाधिकः ।
उत्कृष्टैश्च प्रतीकारैः सहस्राहं तु जीवति ।
सहस्राहाव परतोनास्ति जीवितं राजयक्ष्मिणः ॥”

राजयक्ष्मा का रोगी ४ मास तक जीवित रहता है। यदि वह बलवान् है तो ६ महीने तक जीवित रहता है। रोगी के सबल और सम्पन्न होने पर उत्कृष्ट चिकित्सा के द्वारा १००० दिन तक वह जीवित रह सकता है। ज्ञय या राजयक्ष्मा के रोगी का जीवनकाल १००० दिन अर्थात् २ वर्ष ९ माह तथा १० दिन से अधिक नहीं होता है। ज्ञय रोगी की यह जीवन मर्यादा कोई ऐसा नियम नहीं है, जिसका व्यतिक्रम न हो सकता हो। हमारा अनुभव इस बात का साक्षी है कि दैवी साधना तथा उत्कृष्ट चिकित्सा के द्वारा यदि अनिवार्य और अवश्यम्भावी मृत्यु के ऊपर विजय नहीं प्राप्त किया जा सकता है तो कम से कम रोग के ऊपर तो अवश्यमेव विजय प्राप्त किया जा सकता है। अतः रोगी और चतुर चिकित्सक को किसी भी अवस्था में निराश नहीं होना चाहिये और नहीं

किसी भयङ्कर रोग के द्वारा भाविनी दुर्घटनाओं की आशाद्धा से भयभीत होकर रोग और मृत्यु पर विजय प्राप्त करने के अपने दृढ़ निश्चय तथा कर्तव्य पथ से पथ भ्रष्ट ही होना चाहिये। हम उन शास्त्रोपजीवी चिकित्सकों के भी पथ में नहीं हैं, जो पार्वीन शास्त्र बचनों के अनुसार केवल काल्पनिक सुयश के लिये किसी भी रोगी के रोग की कष्ट-माध्य तथा असाम्य अवस्था में भयभीत होकर प्राणरक्षा के लिये अपने शरण में आने वाले रोगी को असहायावस्था में छोड़ते हुए नौ दो ग्यारह होने की चेष्टा करते हैं। ऐसे कायर, का पुरुष और स्वार्थी चिकित्सक केवल अपने कर्तव्य सेवा भाव एवं प्राणियेम की ही अवहेलना नहीं करते हैं अपितु अपनी दुर्बल मनोवृत्ति तथा कुचेष्टाओं से रोगी की जीवनाशा का कुचल कर उसकी मृत्यु की घड़िया और भी निकट ला देते हैं। अतः प्रत्येक क्रिया कुशल, कर्मगौर, विवेकी, विद्वान वैद्य का यह परम कर्तव्य है कि वह किसी भी संकटापन्न दशा में न स्वयं निराश हो और नहीं अपने रोगी को निराश होने दे। इसके साथ ही अपने कठोर कर्तव्य तथा सेवा भाव का श्रद्धा से पालन करता हुआ वह अन्तिम क्षण तक रोगी के भाणों की रक्षा का प्रयत्न करता रहे।

क्षयरोग की चिकित्सा—

“कारणशामकान् कारणाभाव इमं सूक्तिं के अनुसार चिकित्सक मध से पहिल क्षय के कारण का पता लगाकर उसे दूर कर, अनन्तर रागादराग को दूर करने का प्रयत्न कर। निदर्शक रूप में यदि अधिक श्वांससह्यम में होन बाल बार्ध क्षय के कारण किसी व्यक्ति को क्षय रोग हुआ है तो

प्रथम और अविलम्ब उसे ब्रह्मचर्य से रखे अनन्तर उचित चिकित्सा आरम्भ करे। इसी प्रकार पूर्वोक्त सभी प्रकार के क्षय रोगों के कारणों का नाश करके उनके कारणों का नाश करने की चेष्टा करे।

भूये नद्रे और कङ्कालावशेष बङ्गाल भारत में जहा लायों प्राणी अन्न के दो २ दानों के लिये तइप २ कर मन तोड़ रहे हों, जहां धी, दूध आदि पौष्टिक पदार्थों का एकान्त नितान्त अभाव हो एवं जहा इस क्रान्तिकारी युग में भी बालविवाह, वृद्ध विवाह, बहुविवाह एवं पर्दाप्रथा नैसीकुगीतियों का घोलघाला हा वहां यदि क्षय जैसे प्रलयङ्कर रोग का अकाले तारदेष नृत्य चागे और दिरलाई पडे तो इसमें आश्चर्य क्या है? किन्तु क्षय के इन कारणों को दूर करना किसी भी देश की राष्ट्रीय सरकार, राष्ट्रनेता तथा समाज के कर्तव्यों का अपना कर्तव्य है। यह काम चिकित्सकों का नहीं है। अस्तु—

क्षयरोग का ज्ञान होने के साथ ही रोगी को किसी अनुपूल स्वास्थ्य सदन (Sanatorium) उद्यान, पार्वत्य स्थान, गङ्गा प्रभृति पवित्र नदियों का तट अथवा नगरों के कोलाहल और दूषित वायुमण्डल में दूर किसी स्वास्थ्यसदन स्थान में निर्भीक तथा निश्चित होकर निवास करना चाहिये, प्रकृति की अनुपूलना को ज्ञान में रख कर किसी समुद्र या बड़े जलाशय के तट पर भी निवास की व्यवस्था की जा सकती है। रोगी की शारीरिक शक्ति के संरक्षण के साथ आत्मिक शक्ति की भी सुरक्षा करना चाहिये। रोगी में जीवन शक्ति को सुदृढ़ बनाने के लिये हमें निराशा और दैन्य से सदा दूर रहना उचित है। रागी का अस्थ

उत्साह साहस तथा आत्म बल ही रोग और मृत्यु पर विजय प्राप्त करने में समर्थ हो सकता है । कई वार शरीर से दुर्बल किन्तु आत्मबल सम्पन्न रोगी इस रोग से मुक्त होते देखे गये हैं ।

ज्ञ नाशक चुने हुए कुछ प्रयोग-

सितपर्णोन्दु-

२३-दालचीनी	१ तोला
छोटी इलायची के बीज	२ तोला
छोटी पीपल	४ तोला
वंशलोचन	८ तोला
मिश्री	१६ तोला
गिलोय मत्व	५ तोला
वासामत्व शृङ्ग भस्म	११-२१ तोला
यशद भस्म	२ तोला
मुक्ताशुक्ति भस्म	२ तोला
उत्तम रससिंदूर या शुद्ध हिंगुल	१ तोला

विधि—काष्ठादि औषधियों वंशलोचन तथा मिश्री को पृथक २ पीस छान कर चूर्ण बनाना । अनन्तर शेष रस भस्मादि को मिलाकर और खरल करके औषधि को साफ शीशी में भरकर रखना ।

—प्रातः सायम्—१ माशा से ३ माशा तक उक्त औषधि शहद, मक्खन, शर्वत वनपसा संजीवन-रसायन या और किसी योग्य अनुपान के साथ सेवन करने से ज्ञ, खांसी, श्वास जीर्ण ज्वर, धातुगन ज्वर, मन्द ज्वर, निर्बलता, मन्दाग्नि, अरुचि, मुख का निःस्वाद होना तथा पित्त-विकार जनित हाथ पैर एवं नेत्रों का संताप (जलन) दूर होता है । यह प्रयोग अत्यन्त

न्त साधारण किन्तु लाभकारी है ।

सितोपलादि अवलोह--

२४—सितोपलादि चूर्ण	५ तोला
शुद्ध हिंगुल या रस सिंदूर, अभ्रक भस्म	
शृङ्ग भस्म, गिलोयसत्व, लौंग	
प्रत्येक १-१ तोला	

उत्तम शहद

१० तोला

—समस्त वस्तुओं को खरल कर एवं शहद मिला कर अवलोह जैसा बना लें । प्रातः सायम् १-१ माशा औषधि चटाकर ऊपर से अड़ूसे का काथ पिलाना चाहिये । अथवा बकरी का दूध पिलाना चाहिये । इस अवलोह के सेवन से ज्ञ, कास, उरःक्षत, हृदयशूल, ताप, मन्दाग्नि, तथा सभी प्रकार की निर्बलता दूर होती है ।

सितोपलादि चूर्ण--

२५—दालचीनी	१ तोला
छोटी इलायची के बीज	२ तोला
छोटी पीपल	४ तोला
वंशलोचन	८ तोला
मिश्री	१६ तोला

विधि--समस्त वस्तुओं को कूट, पीस, छान कर चूर्ण बना लेना चाहिये । पूर्वोक्त अवलोह में यही चूर्ण मिलाया जाता है । इसके अतिरिक्त अकेला सितोपलादि चूर्ण १ माशा से ३ माशा तक की मात्रा में शहद के साथ या विषम मात्रा में घी और शहद के साथ सेवन करने से ज्ञ, खांसी, श्वास, जीर्ण ज्वर, मन्द ज्वर, मन्दाग्नि, पित्त विकार, अरुचि, ज्वर के बाद की दुर्बलता तथा रक्त पित्त को दूर करता है । यह चूर्ण निर्दोष, सौम्य तथा अत्यन्त

लाभकारी है।

द्राचाबलेह—

२६-जायफल	जाबित्रा
छोटी इलायची के धीज	लवंग
दालचीनी तेजपत्र	नाग केशर
कमलगट्टे की मींग	-प्रत्येक १।१। तोला
केशर ३ माशा	मुनका १ सेर
शकर या मिश्री	२ सेर

विधि—१ सेर मुनका को पानी में भिगोकर साफ करके बोज निकालकर अनन्तर साफ सिल पर पीसकर कल्क तैयार करना। काष्ठादि औषधियों को कू-पीम छानकर चूर्ण बनाना। मंजीवनार्क, चन्दनार्क गुलाबजल या पानी में दो सेर शकर या मिश्री की दो तार की चासनी बनाकर उसी में मुनका कल्क तथा औषधें मिलाकर किसी शीशे के पात्र में औषध को रखना। १ से = तोला तक इस औषधि को प्रातः सायम् या रात्रि के समय दूध के साथ सेवन करने से क्षय, शोष, भ्रम, रक्तपित्त अम्लपित्त, दाह, पाण्डु, शिरःशूल, वृद्धकोष्ठ, अरुचि, मन्दाग्नि तथा रक्तार्श में अपूर्ण लाभ होता है।

हिमाशु—

२७-सानागेरु	गिलोय का सत्त
वंशलोचन	प्रयालभरम
यशदभरम	मुक्ताभरम
रौप्यभरम	स्वर्णवह्न तथा स्वर्णसिंदूर
	मय १-१ तोला-

—लेकर गुलाब का अर्क तथा आबले का स्वरस की ३-३ भावनायें देकर एवं मुग्धाकर रख लेना

चाहिये। २ रत्ती से ४ रत्ती तक औषधि शहद, मक्खन, आबले का मुरब्बा या अन्य योग्य अनुपान के साथ सेवन करने से क्षय, शोष, रक्तपित्त, कास, हरःक्षत, हिस्टीरिया, भ्रम, दाह, तथा सभी प्रकार की दुर्बलता दूर होती है। हिमांशु एक अपूर्व चमत्कारिक औषधि है। उपयुक्त सभी रोगों में अपूर्व लाभ करती है।

मंजीवनार्क—

२८-गिलोय	अहूमा का पश्चाद्ग	१-१ सेर
असगन्ध	शतावरी	बला
गगेरन	मुलहठी	मुनका
काकड़ासिंगी		छोटी पीपल
उन्नाव	खूबकला	रस
कासनी के पत्र	-प्रत्येक २०-२० तोला	
तालीसपत्र		तुलसीपत्र
तेजपत्र		सफेद चन्दन
लाल चन्दन	धनिया	मींफ
नागकेशर	कुलफा के बोज	
आमला	हरड़	बहेडा
कमल के फूल	गुलाब के फूल	
वनपसा		गाजवां
	प्रत्येक १०-१० तोला	

दालचीनी, छोटी इलायची	१५ तोला
सफेद बद्धू या लौकी	५ सेर
गाय या बकरी का दूध	१५ सेर
जल	१० सेर

विधि—समस्त औषधियों का अधकृष्ट चूर्ण एवं कटी हुई लौकी को दूध में २५ घण्टा भिगो कर एवं पानी १० सेर मिलाकर भबके के द्वारा २० घण्टा अर्क र्चिब लेना चाहिये। २॥ तो०

से ५ तोला तक इस संजीवनार्क को दिन में दो तीन बार पिलाने से ज्वर का तापमान कम होता है, शरीर की शक्ति बढ़ती है और ज्ञय रोग में तो यह अमृत का काम करता है । सुदर्शनार्क और संजीवनार्क को यदि मम मात्रा में मिलाकर पिलाया जाय तो तापमान कम होता है और शक्ति की अपूर्व वृद्धि होती है ।

संजीवन रसायन—

२६—संजीवनार्क

५ बोतल

मिश्री

८ सेर

—किसी कलाई किए हुए पात्र में शर्बत बनाने की विधि से शर्बत बना लेना चाहिये । चामनी २ तार की अत्युत्तम होनी चाहिये । यही संजीवन रसायन है । १ तोला से लेकर ४ तोला तक इस संजीवन रसायन को दूध में या जल में डालकर सेवन करने से बहुत लाभ होता है । शहद के स्थान पर अथवा सतन्त्र अनुपान रूप में भी इसका प्रयोग अत्यन्त लाभकारी सिद्ध हुआ है । योग परीक्षित है ।

विशेष—

उपर्युक्त योगों के अतिरिक्त ज्ञय रोग के निवारण के लिये देश, काल, रोग का बलाबल तथा रोगी की परिस्थितियों के अनुसार निम्न लिखित शास्त्रीय औषधों का प्रयोग समुचित मात्रा, अनुपान तथा आधार (Ground) बनाकर करना चाहिए ।

स्वर्ण भस्म, अभ्रक भस्म, स्वर्ण-वसन्त मालिनी लक्ष्मीविलास रस, सुवर्णभूपति, राजमृगाङ्ग, पूर्ण-

चन्द्रोदय, मुक्तापिष्टी, प्रवालपिष्टी, प्रवाल पञ्चामृत, जयमङ्गल, ज्ञय वंसरी, विन्ध्यावासिनी योग, शिला-जत्वादि लोह, स्वर्ण पर्पटी, पञ्चामृत पर्पटी, वसन्त-कुसुमाकर, बङ्ग भस्म, शृङ्ग भस्म, मुक्ता भस्म, लोह-भस्म, यशद भस्म, त्रैलोक्य चिन्तामणि, हेमगर्भ-पोटली, च्यवनप्राशावलेह तथा द्राक्षासव आदि । शरीर में मालिश के लिये लाक्षादि तेल, चन्दनादि तेल तथा महा लक्ष्मीविलास तैल । खाने के लिये छागलाघ घृत तथा जीवन्त्यादि घृत अत्युत्तम हैं ।

पथ्यापथ्य—

गेहूँ, मूङ्ग, चना, साठी के चावल, बकरी का दूध, घी, मक्खन, बकरी का मांस, मांसाहारी पशु-पक्षियों का मांस, सेव, सन्तरा, मोसम्बी, अनार, आम, केला, आंवला, अंगूर, लौकी, तोरई, परवल, सोया-मैथी, अंगूर आदि से बने उत्तम आसव, पौष्टिक आहार, मानसिक प्रसन्नता को बढ़ाने वाला आमोद प्रमोद तथा विहार, ब्रह्मचर्य से रहना, देव-पूजा, दान, तप, सत्याचरण, दिन में सूर्य रश्मियों और रात्रि में चन्द्र ज्योत्स्ना का सेवन, वैद्य, गौ-ब्राह्मण की सेवा एवं जीवन शक्ति को बढ़ाने वाली अन्य सभी सार्विक आहार-विहार पथ्य हैं ।

कड़वा, कसैला, बासी आदि तामसिक आहार दैगन करेला, तेल, सरसों, राई, व्यायाम, दिन का सोना, ईर्ष्या, द्वेष, क्रोध, चिन्ता, लोभ, भय, खी सेवा तथा अन्य सभी प्रकार के तामसिक आहार-विहार जिनसे जीवन शक्ति का हास हो सकता है अपथ्य हैं ।

राज्यक्ष्मा की चिकित्सा

लेखक—कविराम श्री० अत्रिदेव जी गुप्त भियमल, जामनगर (काठियावाड़)

स्रोतमा सन्नितोश्च रज्ज्वीना च संशयात् । धातुप्रायां पापचयाद् राज्यक्ष्मा प्रवर्तते ॥ धरक० वि० अ० ८-४०

मुख्य लक्षण निम्न हैं—

१-काम—रोगी को खासी लगातार जोर से आती है और बलगम निकलने पर शान्ति मिलती है । खाँसी के वेग के कारण नींद भी नहीं आती । बलगम न निकले तो बेचैनी रहती है । बलगम मात्रा में बहुत ढीला होता है । सय रोगी को गाढ़ बलगम बहुत कम आता है । इस खासी से गले का बैठना, गले में कर्कराता का अनुभव होना, कंठे अनुभव होना, पार्श्वों में दर्द, नींद न आना होता है ।

२-अरुचि—अग्नि मन्द होने से भोजन पचता नहीं । कफ के बढ़ने से भोजन में अनिच्छा रहती है, मुख का स्वाद पीका जिमलिसा रहता है । मुख से भरा रहता है, इसी अजारुण से कभी अतिभार भी हो जाता है । विशेषकर जय रोग आतों में हो भोजन की अनिच्छा तथा भोजन के न पचने से रक्तादि धातु कम होते जाते हैं । धातुओं के क्षय होने से शरीर की उष्णता भा घटती जाती है ।

इसलिये आचार्य ने कहा है कि कफ के कारण स्रोतों के बन्द हो जाने से, रक्तादि धातुओं के क्षय होने से तथा धातुओं की उष्णता के घट जाने से, राज्यक्ष्मा शरम होता है ।

चिकित्सा—

इसकी चिकित्सा स्रोतों को खोलना, रक्तादि

धातुओं को बढ़ाना और धातुओं में उष्णता की वृद्धि करना ही है ।

१-स्रोतों को खोलने के लिये कफ को घटाना, चाहिये, साथ ही यह यत्न करना चाहिये कि कफ आगे पैदा न हो । क्षय में धातुओं का हास होने से अन्न का क्लृप्त भाग अधिक बनना है और प्रसाद भाग कम । इसलिए क्षय में मलही अधिक बनता है । यह मल ही इसका छाती में आया कफ है । इसलिये इसका बनना कम करना चाहिये ।

२-शरीर में धातु और उष्णता कम हो जाती है, उनको बढ़ाना चाहिये । शास्त्र में यही एक सुख चिकित्सा का है । क्षय की सारी चिकित्सा इमी एक सिद्धान्त पर है । इसीलिये सत रोगी को धार २ सोला जाता है । जिससे पता चलता रहे कि वह कितना बढ़ा है । इस वृद्धि के लिये ही मधु रान-पान है । रान-पानों में मुख्य धातु धरक ने मांस बताई हैं । परन्तु जो निरामिष भोजी हैं उनके लिये दूध या दही मङ्गल ये उत्तम हैं । वास्तव में रोगी के अन्दर वयस कम करके भाष की बढ़ाना ही इस रोग की चिकित्सा है । इसके लिये उत्तम भोजन और आराम है । भोजन जहाँ उत्तम हो, वहाँ रुचिकर और सुपच होना चाहिये, इस भोजन के उत्पन्न उष्णता या शक्ति का हास न हो इसलिये रोगी को आराम पूरा देना चाहिये । यह शारीरिक

और मानसिक दोनों प्रकार का होना चाहिये, इसलिये रागी का मन दुखी होने के कारणों से हटाना चाहिये। इसका पाँछे औषधि चिकित्सा है।

औषधि चिकित्सा—

इसमें वास्तव में हम रोग की चिकित्सा न कर के लक्षणों की चिकित्सा करते हैं। यक्ष्मा के मुख्य लक्षण ज्वर, कास, पार्श्वशूल, अनिसार, रक्त का थूक में आना है। इन्हीं के लिये भिन्न २ औषधि दी जाती हैं। मुख्यतः ज्वर होने पर स्वर्णवमन्त मालती वर्ता जाता है। इसमें स्वर्ण, मीठी, हिंगुल, मरिच और खपरिया हैं। कुछ लोग हिंगुल के स्थान पर रससिन्दूर या मकरध्वज भी मिलाते हैं। परन्तु रससिन्दूर वाला योग अच्छा प्रभाव करता है ऐसी मेरी धारणा है।

ज्वर के लिये दूसरी औषधि कांचनाभ रस, सार्व भौम है। परन्तु इन सब में मैं रसेन्द्र में दिया हुआ “सर्वाङ्ग सुन्दर रस” यक्ष्माधिकार का पसन्द करता हूँ। इसमें ताम्र होने से यह उत्तम रोग नाशक है। मुक्ता, शङ्ख, कौड़ी होने से रक्त को भी बन्द करता है।

कास—

वास के होने पर बहुत कष्ट होता है। वास्तव में ही यही एक लक्षण ऐसा है जो सब किये को मिट्टी कर देता है। इससे रोगी को शान्ति नहीं मिलती, शान्ति न मिलने से रोगी वैचैन रहता है। इसके लिये यदि बहुत अधिक कास हो तो अफीम मिली हुई दवाई अच्छी रहती है। और यदि बहुत

न हो तो सितोपलादि, तालीशादि, सर्पिगुड़ उत्तम हैं। इनको घी और मधु या घी और चीनी के साथ देना चाहिये। खालिस मधु में देने से उतना लाभ नहीं होता।

रक्तस्राव के लिये—

वांभावलेह, राजमृगांक या मृगाङ्क उत्तम हैं। ये कैलशियम या खटिक के समान हैं जो रक्त स्तम्भक हैं। मैं गिल्लोय मत्व को बहुत पसन्द नहीं करता। फिर भी यदि देना हो तो निर्वल रोगियों के लिये उत्तम है। वैसे गिल्लोय रम मधु के साथ देना फाय देमन्द है। प्रवाल पिष्टि भी अच्छी है।

स्रोतों को खोलने के लिये—

चन्दन लाक्षा तैल (रक्त स्राव और ज्वर में) या चन्दन लाक्षावलादि तैल सारे शरीर पर मलकर श्रुतशीत पानी से स्नान करा देना चाहिये। तैल लगाकर रोगी को धूप में इतना देर बैठाना चाहिये जितनी देर रोगी सह सके। इसके लिये प्रातः दस बजे तक उत्तम है।

अनिसार में—

अनान्न शोषान्तक रस या स्वर्ण पर्पटी या पंचामृत पर्पटी देनी चाहिये। इसमें ताम्र के योग अच्छा लाभ करते हैं।

वास्तव में आजकल इस रोग के लिये सूर्य किरणोपचार, विद्युत् दाह ये बरते जाते हैं परन्तु ऋषि का यह वचन आज तक भी सत्य है कि— किसी भाग्यवान् के पापों का क्षय होने से ही राजयक्ष्मा शान्त होता है।

“कस्यचित् क्षीणपापस्य राजयक्ष्मा निवर्तते”



राज्यक्ष्मा की अनुभूत चिकित्सा

लेखक—कविराज श्री० पुण्योत्तमदेव जी मुख्तारी, आयुर्वेदाख्यार, मैदीकल आफीसर जाकरपुरो डिसेंसरी, बरौची ।

चिकित्सा क्रम—

१-प्रथमावस्था में—

प्रातः—शुद्धाराध्र १ रत्ती, प्रवाल भस्म २ रत्ती
मकरध्वज १ रत्ती, पीपल चूर्ण मधु से—
कास अधिक हो तो धासा पत्रस्वरस + मधु से।
१० बजे प्रातः एवं ८ बजे। सायं—प्रवाल पंचामृत
गर्म दूध ठण्डा करके मिश्री डालकर अथवा
शीतल जल से।

द्राक्षारिष्ट—शीतल जल से

संख्या ४ बजे—(क) चन्दनादि लोह, पित्तपापदा
रस मधु, तुलसी पत्र, रस मधु, पटोल पत्र
स्वरस मधु अथवा गिलोय स्वरस + मधु से दें।
(ख) रामबाण-पटलोपत्र स्वरस (सेक कर)
+ मधु से दें।

(अष्टांग आयुर्वेद कालेज कलकत्ता के संस्थापक
स्वनायचन्य १३० कविराज यामिनीमूषणराय
इसका प्रारम्भिक अवस्था में प्रयोग करते थे।)

ग-यवक्षार योग। घ-शिलाजत्वादि बटी भी
देमकते हैं।

द्वितीयावस्था में—

प्रातः—सर्वाङ्ग सुन्दर २ रत्ती, प्रवाल भस्म २ रत्ती
पिप्पली चूर्ण और मधु से दें।
कास अधिक होने पर धासा पत्र स्वरस +
मधु से।
सायं—प्रवाल पंचामृत दूध से।

संख्या—श्री जयमङ्गल रस

अद्रक, पित्तपापदा, गिलोय, शिवली (तुलसी)
पत्र रस (सम्मिलित) + मधु से दें।

अभ्यंगार्थ—लाक्षादि तैल, बांसाचन्दनादि तैल,
(अभ्यंग के द्वारा रक्त संचार उत्तम होता है
एवं त्वचा द्वारा बसा का संवहन होता है।

तृतीयावस्था में—

सर्वाङ्गसुन्दर रस, वसन्त मालती, वसन्त-
तिलक, कांषनाभ्र इनमें से कोई रस अवस्थानुसार
देवें।

उपद्रव चिकित्सा—

१-उदर खताव हो तो—

पुटपक विपम उबरातक लोह पिप्पली चूर्ण
और मधु से दें। अथवा—

हेमगर्भ पोटली, राजसृगांक, महाराज सृगांक में
से कोई एक देवें।

२-रक्तचाप में—

क-लाक्षादि पाचन (लाक्षा, यष्टिमधु, उशीर, रक्त-
चन्दन, किरामिरा, धामात्वक्) देवे।

ख-रक्तपित्ता-तक लोह।

ग-बासाणपट कुण्माण्ड।

घ-धात्री लोह (भाबना)

यष्टिमधु, श्रुत जल से।

ङ—सर्वाङ्गसुन्दर रस आयातान या विशान्यकर्णा
रस + मधु से।

मुख में रखकर चूसने के लिये 'पलादि गुटिका' दो।

३-उदर भङ्ग—

कुमुदेश्वर रस, धन्वन्तरि चूर्ण आयापान के रस से।

४-पादशोथ में—

लालगुड़ा (उदरामय) गुनगुने जल से।

द्विप्रहरे—(क) धात्री लोह अथवा महा गन्धक

(मल में अम्लीय दुर्गन्ध तथा रक्त आता हो तो) देवे। अथवा में—

(ख) पीयूषवल्ली

(ग) वत्सकादि पाचन

(घ) म्वर्ण पर्यटी रस दे।

५-श्वस काठिन्य—

मायूर योग—एक आना भर जल से।

(सोम कल्प लता + मकरध्वज + जटामांसी)

६-घातक हृदय शोथ में—

सुवर्ण, रजत, लौह तथा आर्गेनिक, कैल्शियम के योग हेमगर्भ पोटली, प्रवाल पंचामृत आदि देवे।

रोग शमन काल में—

१-क्षयवनप्राश, मधु वा अजा दुग्धसे।

२-द्राक्षापिष्ट।

३-सिद्ध मकरध्वज।

बासा पत्र स्वरस, पिप्पली चूर्ण मधु से।

४-श्री गोपाल तैल की मालिश।

५-पौष्टिक भोजन।

६-अजा पंचक—भी सब अवस्थाओं में लाभप्रद है।

७-अमृतप्राश घृत।

८-बृहत् छागलादि घृत (ग्रन्थिक क्षय में भी विशेष लाभप्रद है)

पश्यापश्य—

प्राग्भ में ही इस रोग की चिकित्सा करने से विशेष लाभ होता है, बाद में नहीं। रोगी को पहिले विश्राम देना चाहिये। सब प्रकार का कार्य व्यापार रोगी का बन्द करा देना चाहिये। क्योंकि सब प्रकार के शारीरिक श्रम या मानसिक आवेग भी रोगी के लिये हानिकारक हैं। किसी प्रकार की चिन्ता या गम्भीर विचार विनियम भी निशिद्ध है। जब तक तापमान जारी रहे तब तक रोगी को स्वल्प व्यायाम भी नहीं करने देना चाहिये। रोगी को खुले प्रकाश में तथा खुली वायु में रखें (प्रातः से सायं काल तक और यदि सम्भव हो तो रात्रि में भी)। समीप में वृत्त हो तो उसकी माया भी उत्तम है। बकरियों के झुण्ड में रहने से विशेष लाभ होता है। भीड़ में या सभा सम्मेलनों में जाना भी अनुचित है। रोगी को वायु परिवर्तन से भी विशेष लाभ होता है। इसके लिये पर्वतीय जङ्गल या आप्य (त्रतीय) प्रदेश जो ४००० या ५००० फीट तक ऊंचे हैं रोगी के लिये अच्छे हैं जैसे कोटा सिलौन, धर्मपुर, अल्मोड़ा आदि। इन सब स्थानों पर वायु अधिक स्वच्छ होती है। वहां सूर्य की किरणें सीधी रोगी पर पड़ती हैं तथा अन्य पदार्थ भी उनसे गर्म होकर अपनी गर्मी रोगी पर डालने हैं। पहाड़ पर जाने से रोगी की शारीरिक शक्तियां बढ़ जाती हैं। शरीर में धातुओं का कार्य व्यापार बढ़ जाने से अथवा अधिक प्रबल होने से शरीर का पोषण भी अच्छा होता है। लेकिन यह पहाड़ों पर जाना प्रारम्भिक क्षय रोगियों के लिये ही लाभप्रद है। किन्तु जिन्हें उधर हो जाता हो, जिनका हृदय निर्बल हो, श्वास काठिन्य रहता हो उन्हें नहीं

जाना चाहिये। ऐसे रोगियों के लिये जलीय प्रदेशों (कराची, बम्बई और मद्रास आदि) में जाना अच्छा है। जिन्हें जल्दी = श्वास, प्रतिरियाय आदि का वेग होता हो, उनके लिये शुष्क प्रदेश [मुल्तान, डेरा गाजी खा, राजपूताना] उत्तम है।

भोजन—रोगी को शीत गुण युक्त पीपिक और हल्का देना चाहिये। सब प्रकार के उष्ण गुण निषिद्ध हैं। धरारी तथा गौ का दूध, मक्खन मलाई तथा दूध के अन्य पदार्थ जो सुपच हैं, रोगी के लिये पच्य हैं। केला तथा जशुन [उष्ण गुण होते हुए भी] उत्तम हैं। विटामिन की दृष्टि से ए, बी, सी, डी सभी अच्छे हैं। ए और डी तो मक्खन तथा दूध में और सी फलों में होता है। जिन

भोजन में कार्बोरेस और कैल्शियम होते हैं वह भी अच्छे हैं। औषधि शाहित घृत भी रोगी को देने से बहुत लाभ होता है। यथा—वृद्ध छागला-द्विघृत, अजापंचकघृत, जीवन्तीघृत पाराशरघृत (इसमें दशमूल आदि सब पीपिक द्रव्य हैं) गत्रे का रस, केले का रस भी प्रकृति अनुसार लाभ-प्रद है।

समक के विषय में हमारा विचार बहुत ही कम देने का है। यह तो निश्चित है कि अस्थियां, संधियां तथा जन्तुओं के क्षय रोग में यह हानि-कारक है।

इसके अतिरिक्त रोगी जितना मनोविनोद कर सके उतना ही अच्छा है।

जयमंगल रस

यह आयुर्वेदीय चिकित्सा-शास्त्र की अन्वयार्थ महौषधि है, इसके द्वारा पैसा ही उबर हो, छूट जाता है। अनेक वैद्यों का मत तो यहा तक हो गया है कि यदि इससे उबर न छूटेगा तब किसी औषधि से ही नहीं छूटेगा। यह जीर्ण उबर की प्रधान और अन्वयार्थ औषधि है। पुगने और नवीन दोनों ही प्रकार के उबरों के लिये उत्तम है। इसमें स्वर्ण पदार्थ है, इसलिये यह बलवर्धक भी है। अतः इसके स ध अन्य बलवर्धक औषधि देने की आवश्यकता नहीं होती। चढ़े हुए उबर को उठारने में भी यह तत्काल फल करती है।

मूल्य—१ तोला १२) रुपया। १ माशा १॥)

मिलने का पता—

धन्वन्तरि कार्यालय विजयगढ़ (अलीगढ़)

राज्यक्ष्मा की चिकित्सा

लेखक-श्री० तेजीलाल जी नेमा, वैद्यशास्त्री, आयुर्वेद रत्न, भाटापारा (सी० पी०)

प्राच्य और पाश्चात्य मतानुसार यक्ष्मा एक भयङ्कर और प्राण घातक रोग माना जाता है। भारतवर्ष में इस दारुण पुंज रोग से अकाल ही में लाखों प्राणी कालके ग्रास बन जाते हैं। प्रथम तो इसने अपना आधिपत्य शहरो और सभ्यता वाले स्थानों पर ही सीमित रक्खा था किन्तु अब तो इस मक्कार ने देहाती क्षेत्र में भी अपना सुरसा समान मुँह फैलाना शुरू कर दिया है।

साम्प्रत में देश की आशालता सुकुमार नव-युवक और नव युवती एवं धूल धूसरित नन्हें २ लाल इसके पंजे में पड़ जाते हैं। और प्रति वर्ष हजारों की तदाद में क्रूरता पूर्ण हमसे छीन लिये जाते हैं।

पूर्व रूप-

प्रायः क्षय रोग होने वाले रोगी को प्रथम मन्दाग्नि, बारम्बार प्रतिश्याय होना, कास, चमन, श्वास, भ्रम, अङ्गों में अकड़न होना, तालू सूखना, कफ गिरना, मैथुन की विशेष इच्छा होना, स्वप्न-वस्था में भयङ्कर स्वप्न देखना, नेत्र सफेद होजाना, मांस खाने की इच्छा होना, कमजोरी, थकावट मालूम होना, खाने पीने के पदार्थों में उसे मक्खी तिनका बाल प्रभृति दिखाई पड़ना, आदि रूप दृष्टि-गोचर होते हैं।

स्पष्ट लक्षण-

राज्यक्ष्मा का ज्वर हैक्टिक फीवर जाति का होता है। एवं उसमें निस्तेजता, कमजोरी, शरीर का

नित्य प्रति क्षीण होना शारीरिक वजन घट जाना, मन्दाग्नि, शिर में पीड़ा मूत्र में अल्पयुमन दीख पड़ना, नाड़ी शीघ्र और मृदु (स्पर्श से) खांसी के समय रक्त मिश्रित कफ भूरा हरा पीला गाढ़ा, चिपचिपा भारी मात्रा में अधिक तार युक्त गन्ध मिठास युक्त, श्वास का शीघ्र र चलना, गाल बैठ जाना, रात को पसीना आना, गर्मी का अनुभव करना, हाथ पैरों में जलन होना, दिल धड़कना, प्रभृति लक्षण पाये जाते हैं। क्षयी रोगी का टैम्प्रेचर लेने से किसी २ का ९९ से १०० % तक और सायंकाल १०३ % से १०४ % तक बढ़ जाता है, पर कई रोगियों का तो प्रातः ९६ % से ९७ % वाद दोपहर को बढ़कर सायंकाल तक १०४ % से १०५ % तक देखा गया है। प्रातः काल उसे ज्वर का भान ही नहीं होता और सायंकाल को ज्वर से बड़ी बेचैनी अनुभव करता है। कई रोगियों को तो १०० % तक ज्वर रहने पर भी वे इसका अनुभव नहीं करते और बेफिक्र अपना काम धन्धा करते रहते हैं। हां कभी २ सुस्ती सी आजाती है बतलाते हैं। किसी २ को तो भूख कम लगती है और किन्हीं को प्रथम मात्रा से अधिक खाते हुए भी देखा है और पर्याप्त भोजन कर लेने पर भी वह शरीर से कृश रहता है यानी रस नहीं बनता है। गालों में कुछ २ ललाई भासित होती है।

अवस्था भेद-

यों तो क्षय रोग के भिन्न २ प्रकार हैं, जो बताये गये लक्षणों के अन्तर गत ही हैं। तो भी

सर्व साधारण की जानकारी के हेतु आयुर्वेद से संक्षेप में तीन प्रकार के भेद बताये हैं।

त्रिरूप (प्रथम दर्जा)—

(१) पमवाड़ों और स्कन्धों में खिंचाव होना ।
(२) हाथ पैरों में जलन (३) मन्द २ ज्वर का सर्वदा बना रहना ।

इस अवस्था में नाड़ी कड़ी, निर्मल और एक दशा में चलने वाली होती है । गोगी को प्रायः ज्वर का अनुभव नहीं होता । यदि उसका बदन छुआ जाये तो जब तक आप देर तक हाथ न रखे रहेंगे ऊँचा नहीं मालूम होगी । मूत्र में तेल के समान चमक और चिकनाहट मालूम होती है । दोपहर के बाद कुछ २ गर्मी (ज्वर) का आभास सा हाता है पर यह ज्वर जाड़ा आदि नहीं देता ।

पट्ट रूप (द्वितीय दर्जा)

(१) अन्न में अरुचि, (२) ज्वर का होना (३) श्वास का तीव्र वेग से अग्निक चलना (४) खासी का बना रहना (५) कफ के साथ रक्त का गिरना (६) ग्वर बढ जाना ।

त्रिशेष—गालों और आँखों का डेठ जाना, वक्षस्रव की हड्डिया उभर आना, कनपटिया डेठ जाना, काति नष्ट होकर रुकना छ्द्र जाना, नाक की नोंक और गर्दन पतली होजाना, बालों का घट जाना, कंधा ऊपर को उठने आना, ज्वर कभी कभी टण्ड देकर चढ़ना, जीभ का मफेद होना, रीचैनी, नींद न आना, श्वासने से काम के समान पट्टे बासन सरीखा आयाज होना, गाढा पीला चिपचिपा कफ का गिरना प्रभृति लक्षण पाये आते हैं ।

एकादश रूप (तृतीय दर्जा)

(१) प्रतिश्याय का बिगड़ जाना. (पीनस हो जाना) (२) फेंकड़े के सराव हो जाने से श्वास का बना रहना । (३) फेफड़े में ब्रण होने से खासी का होना, (४) स्कन्ध और पसवाड़ों में खिंचाव का होना, (५) शिर में शूल और भारीपन । (६) स्वर का बैठ जाना और कण्ठ में कीलें सी चुभना (७) अन्न में अरुचि, (८) शूल का होना, (९) मल भेद से अनिसार और रक्त आना, (१०) दाह से मल शोष और बमन का होना, (११) ज्वर का सर्वदा बने रहना ।

त्रिशेष—कफ का रूप बिगड़ जाना और अग्निक गिरना, दुर्गन्ध आना, रोगी को चैन न होना, दाह अग्निक होने से शीतल चीजों का चाहना, प्रातः काल ही छानी शिर पर चेरदार पसीना आना, पैरा में शोष हो आना, ज्वर का टैम्परेचर १०३° से १०५° तक रहना, रात में प्रायः शोषार ज्वर का दोहा होना, और छत्ने के करीब पसीना आकर कम पड़ना, बालों का कड़ जाना, किमा को मप्रहमी होजाना, पेशाब बहुत कम गहरी लाल नारद्री के समान होना, चेष्टा बिगड़ जाना आदि लक्षण पाये जाते हैं ।

यक्ष्मा के असाध्य चिन्ह—

अत्यन्त आहार करने पर भी कृश रहना (रम न बनना) जठराग्नि की कमी दस्त शुरू होजाना, अरुचि और ज्वर में शोथ हो जाना, नेत्र मफेद उज्वल दीपना, अन्न में अरुचि, उर्ध्व श्वास का होना, मूत्र अत्यन्त थोप गहरी नारद्री बर्छ का होजाना, कफ का पानी में डालते ही पैदी में डीठ

माना, अग्नि में कफ को जलाने पर मुर्दे को जलाने के समान गन्ध देना, खून की कय होना, बालों का कड़ जाना, रोगी का स्वतः न बचने के वाक्य मुंह से निकालना, स्त्रग् बैठ जाना, बारम्बार वेंचैना होना, ऐसा रोगी कदापि नहीं बच सकता है।

क्षय रोग में सेनोटोरियम—

आधुनिक समय में सर्व साधारण से लेकर सभ्य कहाने वाले मानवों की यह धारणा हो गई है कि सबसे सुविधादायक स्थान सेनोटोरियम है, जहां सफलता पूर्वक इस रोग की चिकित्सा की जाती है और वहां रहकर इलाज कराने से रोगी क्षय रोग से मुक्त हो जायगा। यह भ्रमात्मक विचारों से रोगी अपना घर द्वार छोड़ खर्चा उठाते हुए वहां जाते हैं पर सेनोटोरियम जीवन प्रदान करने वाला देवता नहीं जहां रोगी जावें और स्वास्थ्य मोल ले हृष्ट-पुष्ट होकर घर आ जावें।

सेनोटोरियम चिकित्सा इतनी सुलभ और सस्ती भी नहीं कि जिससे मामूली स्थिति का मानव वहां जा सके या इलाज करा सके। क्षय रोग की चिकित्सा के लिये भले ही पाश्चात्य प्रदेशों में शासकों द्वारा अधिकांश सेनोटोरियम बनाए गये हैं जहां धनी और निर्धन रोगी सभी मुफ्त चिकित्सा के लिये स्थान पा सकते हैं किन्तु भारत का दुर्भाग्य है कि यहां कोई ऐसी योजना सेनोटोरियम की नहीं बनाई गई जहां गरीब लोग मुफ्त में लाभ पा सकें। सेनोटोरियम में तो मकान आदि का भाड़ा और ऊपर से खान-पान औषधियों की व्यवस्था का भार स्वयं रोगी को सहना पड़ता है।

सेनोटोरियम कोई अस्पताल नहीं है बल्कि उन्हीं साधनों द्वारा रोगी की परिचर्या की जाती है

जो कि हम चाहें तो अपने स्थान पर ही बना सकते हैं। सेनोटोरियम डाक्टर राउनट्रो के विचार के माफिक वह एक सुन्दर पाठशाला है जहां रोगियों को प्रायोगिक शिक्षायें देती और जो अच्छे होने पर भी जीवन भर संभल कर चलने का पाठ पढ़ाती है। डाक्टर पोटिञ्जस से उसके सेनोटोरियम के रोगियों ने ठीक कहा कि 'हम घर की अपेक्षा अधिक सरलता से अच्छे हो जाते हैं क्योंकि यहां प्रत्येक व्यक्ति सहायता करता है।

सेनोटोरियम गृह में प्राकृतिक साधनादि की ही अधिक व्यवस्था रहती है जिससे ही रोगी को संतोष रहता है।

क्षय रोग की जीवनावधि—

आयुर्वेद शास्त्र में क्षय रोगी की जीवन अवधि १००० दिन की प्रमाणात् है किन्तु यह सारक अवधि प्रत्येक क्षय रोगी पर लागू नहीं है, हां जो रोग के कठिन पंजे में पड़ चुका है उसकी बात अलग है परन्तु जिस क्षय रोगी के शरीर स्थिति यन्त्र कार्य कर रहे हों एवं चिकित्सा की सुविधायें हों वे इस अवधि से न घबड़ा उठें, विश्वास पूर्वक इलाज कराने से अच्छे हो जायेंगे। हमने ऐसे भी रोगी देखे हैं जिनका एक फुफ्फुस खराब होने पर निकाल दिया गया है और वे जीवित हैं। आयुर्वेद शास्त्र में व्यवायक्ष्यी, शोकक्ष्यी, व्यायामक्ष्यी, बार्धक्यक्ष्यी, मंथरक्ष्यी आदि भी अच्छी चिकित्सा से दीर्घ जीवन प्राप्त कर आनन्द भोग रहे हैं।

क्षय पर प्राकृतिक साधन—

सर्व प्रथम क्षय रोगियों को आराम करने के लिये नीचे लिखी प्राकृतिक साधनों द्वारा सहायता

लेनी चाहिये ।

(१) आत्म विश्वास, (२) सूर्य की रोशनी, (३) शुद्ध वायु [प्राणायाम], (४) कर्मरत, (५) प्रमत्तचित्त (६) स्वच्छता, (७) विश्वास, (८) पवित्र स्थान, (९) पवित्र पानी, (१०) पवित्र आहार, (११) इसके बाद शक्ति दायिनी औपधियां ।

यदि मैं उपरोक्त साधनों पर क्रमशः लियूँ तो लेख बढ़ जाने की अधिक सम्भावना है अतएव विद्वन् जनों को इशारा ही काफी रहता है । अपने क्षयी रोगियों को आरोग्य बनाने हेतु मेरी बताई हुई बातों पर ध्यान देंगे तो अधिक सफलता पाने की आशा है ।

क्षय रोग की भ्रांतियां

प्राच्य और पाश्चात्य विद्वानों के अन्वेषण द्वारा यह बात निर्विवाद सिद्ध हो चुकी है कि क्षय के भेद उपभेदादि अधिकारि पाये जाते हैं ।

शरीर में क्षय रोग के विद्यमान होते हुये दूसरी घीमारियों के आक्रमण होने से कई तो उसे भिन्न रोग समझ चिकित्सा करने बैठ जाते हैं और अधिक क्षय न होते हुए क्षय की चिकित्सा करने लग जाते हैं परिणाम यह होता है कि रोगी की हालत दिन पर दिन खराब होती जाती है और प्रायः ऐसा रोगी समझदार चिकित्सक के आधीन आ गया तो भले ही बच जाय पर भ्रांति चिकित्सक अपवश का पात्र ही होता है । जबकि रोगी एक रोग से ग्रस्त होकर अपनी शारीरिक रोग क्षमता कम कर बैठता है तब ऐसा स्थिति में अन्य रोग कीटाणु शरीर में आ पुसत हैं और चिकित्सक को भ्रांति उत्पन्न हो जाती है । चिकित्सक

संदिग्ध रूप में रहता है, अतएव प्रथम रोग पर ध्यान न जा सकने के कारण और दूसरे का शरीर में प्राबल्य होने से परिणाम यह होता है कि— “दुबिधा में दोनों गये माया मिली न राम” इसलिये चिकित्सकों को ऐसे रोगी हाथ में लेते ही अधिक खरब बुद्धि से सावधान रहने की आवश्यकता है । औपधियां भी कुछ वैद्य एक ही सी करने बैठते हैं यह भी जबरदस्त भूल है । असल मूल कारण पर पहुँच कर बिकेता पूर्वक औपधि व्यवस्था करनी चाहिये ।

क्षय रोगी की परिचर्या-

क्षय रोगी का इलाज करने के पेशेवर उसकी परिचर्या पर विशेष ध्यान देने की आवश्यकता पड़ती है । अतएव परिचारक दक्ष, आलस्य रहित, चतुर और रोगी से प्रगाढ़ प्रेम करने वाला, चिकित्सक की आज्ञानुसार रोगी की व्यवस्था करने वाला होना चाहिये । यह ध्यान अक्षय रहे कि परिचर्या करने वाले का कमरा रोगी से भिन्न हो ।

रोगी का चित्त स्वच्छ और कोमल रहे, उसके पहरे में ओढ़ने के बख भी साफ रहें और उनमें बदलावट रहा करे । रोगी को किसी प्रकार शारीरिक एवं मानसिक कष्ट न होने पाये इसका ध्यान रखा जावे । उसको जब भी कुछ कष्ट का अनुभव हो परिचारक हंस मुख से सरलता पूर्वक निवारण कर दे । क्षय रोगी के कफ का एक पात्र में ले राख डालते जाँव और उसको ठण्ड होने पर जला दिया करे । क्षय रोगी को सुली हवा अत्यन्त लाभप्रद है और इसलिये उसे क्षय निवारक चिकित्सालयों में ले जाने की व्यवस्था की जाती है । पर हम बता पाये हैं कि ऐसे स्थानों की भारतवर्ष में अल्प

कमी है जहां सब प्रकार की श्रेणी के रोगियों को स्थान मिल सके। आर्थिकाभाव के कारण अधिकांश रोगी अपने स्थान में ही रहकर इलाज कराते हैं। यद्यपि शुद्ध वायु को उपलब्ध करने हेतु अपना स्थान छोड़कर जाना इतना आवश्यक प्रतीत नहीं होता जितना कि आजकल चिकित्सक या रोगी का परिचारक या पालक मान बैठे हैं। सबसे उत्तम तो यह है कि क्षय परिवारों को अपने नगर की समीपस्थ बस्तियों में चला जाना चाहिये। इससे उन्हें अधिक सुविधा मिल सकती है। इसमें मंदेह नहीं कि सब प्रकार के क्षय रोगियों का इलाज सफलता पूर्वक चिकित्सक के आदेशानुसार होता है। शहराती मकानों की हवा प्रायः दूषित ही रहा करती है अतएव किसी पवित्र स्थान की खुली शुद्ध वायु की अपेक्षा शहराती निश्चल अशुद्ध वायु रोगियों के लिये लाभप्रद नहीं प्रमाणित होती। तो भी यदि आप शहराती क्षेत्र में ही रखकर रोगी की चिकित्सा करना चाहें तो इस बात पर अधिक ध्यान दें कि रोगी का कमरा बड़ा हो और उसमें हवा आने जाने का मार्ग पर्याप्त हो एवं खिड़कियों के द्वारा सूर्य रश्मियां भली भांति उस कमरे में प्रवेश कर सकें जिसमें कि रोगी को रखा हो। मकान की ऊपरी छत इसके लिये चुनना अति उपयोगी है। छत पर छप्पर का रहना भी आवश्यक है। ऋतुओं की बदलावट (परिवर्तन) के अनुसार रोगियों को ज्वर के छूटने तक आराम के साथ चारपाई पर लिटाये रहना चाहिये। ज्वर रोगी को खुली वायु में रखने से अत्यन्त लाभ होते देखा गया है। क्षय की कमरे की खिड़कियां इस ढङ्ग से बनी हों जिस से बाहरी प्राकृतिक दृश्य दीख सकें। रोगी की

अवस्था और प्रकृति एवं सामर्थता पर विशेष ध्यान देते हुये सहन हो सके ऐसे कार्य करना चाहिये क्योंकि अधिकांश रोगी ऐसी वायु बरदास्त नहीं कर सकते और वे श्वास, कफादि रोगों से जकड़ जाते हैं। उन्हें पहाड़ी हवा अनुकूल नहीं बैठ सकती और न खुली हवा ही अतएव रक्तहीन, जीर्ण वृद्ध रोगी की अवस्थाओं पर विशेष ध्यान देते हुए उन के कमरे को गरम रखें पर यह ध्यान अवश्य रखा जावे कि खिड़कियां बन्द न रहें और रोगी खुला मुंह कर सोवे।

राजयक्ष्मा की चिकित्सा—

हम लिख चुके हैं कि प्राचीन आयुर्वेदाचार्यों की एवं आधुनिक वैज्ञानिकों की खोज के आधार पर क्षय रोग कितने ही भेद प्रभेदों में विभक्त हैं उन सब पर चिकित्सायें न लिखकर जिन क्षय रोगियों में हमने सफलता प्राप्त की है उसे ही लिखेंगे। ताकि धन्वन्तरि के पाठकों को हमारे अनुभव से कुछ लाभ हो सके। राजयक्ष्मा की चिकित्सा में अधिकतर रोगी की शारीरिक अवस्था पर विशेष ध्यान रखना चाहिये। यदि रोगी शक्तिमान तथा बहुदोष युक्त हो तो उसको वमनादि द्वारा शोधन अवश्य करा देना चाहिये। पर यदि रोगी न सहने योग्य हो तब उक्त क्रियायें भूलकर भी न कराई जावें क्योंकि शक्तिहीन-निर्बल पुरुष का बल और जीवन मल एवं शुक्र के आधीन होता है। यथा—

मलायत्तं बलं पुसां शुक्रायत्तं च जीवितम्
तस्माद्यत्नेन संरक्षेत यच्चिमणो मज्जरेती ॥

अर्थात् क्षय रोगी की मल और शुक्र की यत्न—

जो दूध जांच से शुद्ध हो उसे ही गर्म कर काम में लेना चाहिये। यदि बकरी का दूध लिया जाय तो सर्वोत्तम है क्योंकि बकरी ही एक ऐसा जानवर है जिसमें यद्मा के कीटाणुओं की वृद्धि नहीं होती।

दूध के पश्चान् दूमरा स्थान सुर्गी के अण्डों को देते हैं। दूध और अडे मिलाकर पिलाना बड़ा ही पौष्टिक है। मक्खन भी क्षीण काय पुरुषों के लिए लाभप्रद है क्योंकि मक्खन में चर्बी बढ़ाने के गुण मौजूद हैं। इसके पश्चान् मांस और भोजन के अन्य पदार्थ आते हैं। मांस में प्रोटीन की मात्रा प्रचुर परिमाण में होने से लाभदायक है। यदि कोई क्षय रोगी मांस प्राही न हो तो उसे दालों का सेवन कराना उच्युक्त है। मांस भी ठीक रोग रहित जानवरों का लेना चाहिये नहीं तो शरीर पर इस का उलटा गुण होगा। मांस यदि बकरी का लिया जाय तो कुछ अवयव जैसे लिज़ी, ओम्बवी (आगा-शय), आंते, फेफड़े छोड़ देना चाहिये क्योंकि इनमें अकमर रोगों के कीड़े रहते हैं जो नकसान दायक होते हैं।

यदि मांस की अपेक्षा मांस का रूय या हड्डी का शोरवा दिया जाय तो विरोध लाभदायक होगा। क्षय रोगी के लिये फलों का सेवन भी अधिक महत्व का है क्योंकि फलों में विटामिन (जीवनीय तत्व) अधिक होते हैं। यद्मा के रोगियों को आहार ही एक मात्र महायक है जो क्षीणता में पुष्टता लाता है। साथ ही चिकित्सा में यश, अप-यश की प्राप्ति भी आहार ही पर निर्भर रहता है। इसलिये युक्ति पूर्वक योग्य भोजन की व्यवस्था करनी चाहिए। साथ ही नसही रुचि और पाचन देना भी अधीष्ट है।

यथा—अन्नो न पूर्येवर्द्ध तोयेन त नृनीयकम् ।
उदश्य तुरीयांशंमंशे द्वायु चाखे ॥

उदर (पाकस्थली) का आधा अन्न में और तीसरा हिस्सा जल से भरना चाहिये। और गोप चौथे हिस्से को वायु मंचार के लिये खाली छोड़ रखना चाहिए। संक्षेप में क्षय रोगी को आहार में स्नेह, प्रोटीन, कार्बोज, खटिक की मात्रायें विशेष होनी चाहिए। इसलिये चिकित्सक सुपथ्य द्रव्यों में अमृतोपम धारोप्य दूध, अण्डे, मांस, अन्न, शाक फल फुलादि का चुनाव विचार पूर्वक करे।

जैसे सुपथ्य द्रव्यों में—बकरी या गाय का उत्तम दूध, इन्हीं का मकरण, दही, मठा, घृत, मलाई आदि, घर में चरने वाली गाय या बकरी के दूध में विटामिन ही की मात्रा प्रायः कम होती है, जङ्गल में चरने वाली गाय या बकरी के दूध में जीवनांश अधिक पाए जाते हैं, इसके अलावे अधिक देर के दुधे हुए दूध की अपेक्षा धारोप्य दूध का महत्व अधिक है अतएव शुद्ध पात्र में स्वच्छ हाथ से दूध दूध अत्यन्त गुणकारी होता है।

अण्डों में—सुर्गी, हंय, चकोर, मोर, गौचिड़ा का अण्डा जो मिल सके हैं।

मांस वर्ग में—बेकड़ा, घोंघा, कट्टूआ, तरगोश, हिरण, नीतर, घटेर, मोर, सुर्गी, बकरा, बर्मी-मखली का मांस दिनकर होता है।

अन्न वर्ग में—गेहूँ, माठी चावल, मग्रा चावल, मूंग की सुनी दात, मापुदामा, मोगा बीन दे।

शाकों में—प्याज, लहसुन, टमाटो (बड़ा परबल, लीकी, पोई, आन्नु का पतला भाग, नरम घेंग नदिजना की पत्ती का शोरवा दितकारी है।

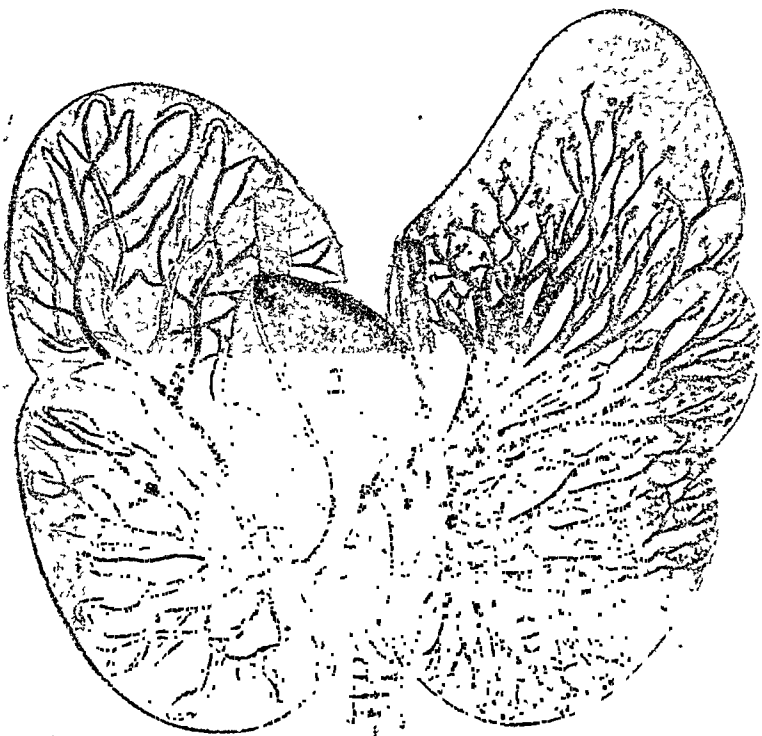

दोने पर सामर्थ्य हीन आदमी मर जायगा ।

क्षय की प्रथमावस्था की चिकित्सा

सर्वे प्रथम दोष युक्त बलवान रोगी को वमन विरेचनादि कराकर वात कफ नाशक चिकित्सा करना चाहिये । पश्चात्—

प्रातः सायंकाल— १-१ रत्ती सुवर्ण चसन्त मालती रस २ रत्ती, चौमठ पहरीके अभाव अष्ट पहरी पीपल २ रत्ती, प्रवाल भस्म १ रत्ती, मन्वगुरुच २ रत्ती, छोटी मक्खी के मधु में ६ माशा मिला चटा दें । ऊपर से क्षीरपाकद्रव ५ पिलायें ।

१० वजे दिन—चन्दन, बला अथवा लाक्षादि तेल की मालिश कराकर धूप में रोगी को बिठावें । भोजन के बाद—द्राक्षाभ १ तोला चीगुने जल में मिलाकर गिलाना ।

सायं ४ वजे दिन—अधक भस्म शतपुटी, कपर्दभस्म, प्रवाल भस्म तीनों १-१ रत्ती गण्ड से मिलाकर चटाना ।

१० वजे रात—उत्तम यौक्तिक भस्म ५ रत्ती, उत्तम स्वर्णभस्म ६ रत्ती, अश्रकभस्म शतपुटी ५ रत्ती दाड़िमाबलेह से देना ।

सूचना—यदि पित्त प्रकोप अधिक हो तो दाड़िमाबलेह और कफ का प्रकोप हो तो मधु से दबा दें ।

द्वितीयावस्था पर—

दूसरे दर्जे के क्षय रोग में जो रोगी की डेढ़ घंटा माल से अपने पंजे में फंसा लिया या शुष्क काम, कामकाज में हट कर शरीर कायान्तर दर्दल तथा क्षीण

होगया था. सैनोटोरियम से निराश हो लौट आया था उसकी निम्नलिखित चिकित्सा प्रारम्भ की और आरोग्य दान दिया । उसके लक्षण दूसरे दर्जे की अन्तिम श्रेणी के हो चुके थे ।

सुवर्ण मुक्तादि रस १-१ रत्ती. दाड़िमाबलेह ६ माशा मधु ६ माशा, मक्खन १ तोला, मिर्गी पिपी हुई ६ माशे में मिला चटावें ।

६ वजे दिन—महा चन्दनादि तेल की मर्षाङ्ग में मालिश कराएँ और रोगी को धूप में बिठावें ।

१० वजे दिन और रात में—जयमङ्गल रस (स्वर्ण बाला) १ रत्ती, प्रवाल भस्म २ रत्ती, सत्व गुरुच ४ रत्ती मधु या दाड़िमाबलेह से दें ।

खाना खाने के बाद—नेमा टानिक नं० १ का १। तोला चीगुने जल में मिला दिया करते थे ।

एवं दिन भर में ३-४ बार या रातको भी यानी उठने पर नीचे लिये मुताबिक मिथल चटाया जाना था ।

निम्नलिखित खानी—
प्रवाल भस्म १ रत्ती, कपर्द भस्म २ रत्ती, सत्व जेठी मधु ४ रत्ती, सिन्धोपकादि चूर्ण ४ रत्ती। अनुपान शर्बत घामा या वनफशा में मिला चटावें ।

क्षय की तृतीयावस्था पर—

इस अवस्था पर पहुँचते २ बिरले ही रोगी कायना जावन शेष रख पाते हैं । हमारी चिकित्सा से सिर्फ १० में ४ रोगी सफलता पा सके हैं । अतः एक धैर्य पूर्वक चिकित्सा करनेसे कराने पर वैवाचीन रोगी बच भी जाते हैं बाकी ६ में से २ रोगी यहाँ से अन्दे होकर चले गये किन्तु मुझे मैं आया कि वे अन्य दूसरी बीमारी के संशुल में परम कर २-३

माह बाद मर गये ।

ऐसे रोगियों को बकरियों का सहवास अधिक लाभदायक सिद्ध हुआ है ।

औषधियां—

प्रातः-सायं ६ बजे—महामृगांक ३, जवाहर मोहरा भस्म १ रत्ती, मल्ल चन्द्रोदय, सुवर्ण ३, मक्खन १ तोला, मधु ३ माशा, मिश्री ३ माशा में मिला चटावें ।

१० बजे व दिन रात -बसन्त कुसुमाकर ३ रत्ती, जयमङ्गल रस (सुवर्ण युक्त) ३ रत्ती, त्र्यम्बक-प्राशावलेह से ।

११ बजे दिन—चन्दन बला, लाक्षादि तेल की मालिश कराकर सूर्य स्नान कराना ।

१२ बजे—नेमा टानिक नं० १ मात्रा १।.तोला, जल चौगुना में मिला थिलावें ।

४ बजे दिन—मण्डूर भस्म १ रत्ती, सीप भस्म १ रत्ती, प्रवाल अग्नि पुटी १ रत्ती, कपर्द भस्म १ रत्ती मधु में मिला चटावें ।

यदि खांसी अधिक हो तो द्राक्षारिष्ट में सितोपलादि मिला चटावें ऐसे रोगी को छागमांस शूष, घृत, दूध (बकरी का) सेवन करना चाहिये । हिरन के बच्चे को गोद में लेना, मृगछाला पर सोना लाभदायक है ।

उपरोक्त चिकित्सा क्रम की औषधियों को देकर हमने इस दर्जे के रोगी को आराम किया है पर हम स्वतः रोगी की अवस्था, दोष, कालादि पर विचार कर औषधियों में बदलावट कर देते हैं, जो कि एक सुयोग्य चिकित्सक का कर्तव्य है । जैसे—

हम प्रमेह जन्य क्षय में बसंत कुसुमाकर, स्वर्ण बङ्ग-भस्म, लक्ष्मी विलास, जिगर खराब होने पर मृगांक भस्म, कांचनाभ्र, सुजाक में शीतल बङ्गभस्म, सारि-वाद्यासव, लोकनाथ रस, वृ० सर्वे ऽवर हर लोह, उपदंश क्षय में स्वर्ण राज बङ्गेश्वर, मल्लसिंदूर, चोप चीन्यादि अर्क, कफ खांसी श्वास पर वृ० चितामणि श्वास काम रस, त्र्यम्बकप्राशा, वासावलेह, द्राक्षासव, प्रदर जन्य क्षय में चन्द्रप्रभा बटी नं० १ (लोह शिलाजांत युक्त) त्रिवङ्ग भस्म, बङ्गेश्वर रस, गगन-लोहादि रस, शोथ होने पर मंडूर भस्म, पुनर्नवादि मंडूर, नवायस लोह, मुंह से खून गिरने पर उशीरा सव, चन्दनादि अर्क, कूष्मांडासव, वासा कूष्मांड, ववूलारिष्ट, सिन्दूर भूषण, प्रवाल, मौक्तिक, संघिवात युक्त क्षय में मल्ल चन्द्रोदय, पूर्ण चन्द्रोदय, महायोग-राज गूगल, प्रसूत जन्य क्षय में सूतिकाभरण, सूतिका विनोद, अभ्र लोह, दशमूलारिष्ट आदि देवें

आहार-विहार—

क्षय रोगी के खाद्य पदार्थों पर विशेष ध्यान देना चाहिये । खाद्य पदार्थ ऐसा हो जिससे बल, मांस की वृद्धि हो पर साथ ही इस बात पर भी ध्यान देना जरूरी होगा कि रोगी उसे सुगमता से पचा सके । अतएव उसकी खाद्य सामिग्री बहुत सोच विचार कर उपयुक्त बनानी चाहिये क्योंकि खाद्य (आहार) ही शारीरिक बल का मूल है । खाद्यों में प्रथम दूध का स्थान सर्व श्रेष्ठ है, दूध में शारीरिक वृद्धि के लिये जिन चीजों की आवश्यकता रहती है वह प्रायः सर्व विद्यमान रहती है । साधारणतः गाय का दूध ही ग्रहण किया जाता है । इसलिये ऐसी गायें हों जो हृष्ट पुष्ट एवं रोग रहित हों वना लाभ के बदले हानि ही उठानी पड़ेगी ।

जो दूध जाच से शुद्ध हो उसे ही गर्म कर काम में लेना चाहिये। यदि बकरी का दूध लिया जाय तो सर्वोत्तम है क्योंकि बकरी ही एक ऐसा जानवर है जिसमें यक्ष्मा के कोलाणुओं की वृद्धि नहीं होती।

दूध के पश्चान् दूमरा स्थान सुर्गी के अण्डों को देते हैं। दूध और अडे मिलाकर पिलाना बड़ा ही पौष्टिक है। मक्खन भी क्षीण काय पुरुषों के लिए लाभप्रद है क्योंकि मक्खन में चर्बी बढ़ाने के गुण मौजूद हैं। इसके पश्चान् मास और भोजनके अन्य पदार्थ आते हैं। मास में प्रोटीन की मात्रा प्रचुर परिमाण में होने से लाभदायक है यदि कोई क्षय रोगी मास ग्राही न हो तो उसे दालों का सेवन कराना उपयुक्त है। मास भी ठीक रोग रक्षित जानवरों का लेना चाहिये नहीं तो शरीर पर इस का उलटा गुण होगा। मास यदि बकरी का लिया जाय तो कुछ अवयव जैसे तिल्ली, ओम्फडी (आण्ड शय), आतें फेफड़े छोड़ देना चाहिये क्योंकि इनमें अक्षम रोगों के कीड़े रहने हैं जो नुकसान दायक होते हैं।

यदि मास की अपेक्षा मास का यूप या दही का शोरबा दिया जाय तो विशेष लाभदायक होगा। क्षय रोगी के लिये फलों का सेवन भी अधिक महत्व का है क्योंकि फलों में विटामिन (जीवनीय तत्व) अधिक होते हैं। यक्ष्मा के रोगियों को आहार ही एक मात्र महायक है जो क्षीणता में पुष्टता लाता है। माद्य ही चिकित्सा में यशः अप यश की प्राप्ति भी आहार ही पर निर्भर रहता है। इसलिये युक्ति पूर्वक योग्य भोजन की व्यवस्था करनी चाहिए। माद्य ही नसकी रुचि और पाचन शक्ति रक्षित देना भी अग्रोप है।

यथा—अच्छेन पूर्येन्दुं तोयत त तृतीयकम् ।
उत्स्य तुरीयाण्यसरे द्रायु चाप्ये ॥

उदर (पाकस्थली) का अथा अन्न से और तीव्रता हिस्सा जल से भरना चाहिये। और शोष चीथे हिस्से को वायु संचार के लिये खाली छोड़ रखना चाहिए। सत्त्व में क्षय रोगी को आहार में स्नेह, प्रोटीन कार्बोच, खटिक की मात्रायें विशेष होनी च हिए। इसलिये चिकित्सक सुपथ्य द्रव्यों में अमृतोपम धारोप्य दूध, अण्डे, मास, अन्न शाक फल फलादि का चुनाव विचार पूर्वक करे।

जैसे सुपथ्य द्रव्यों में—बकरी या गाय का उत्तम दूध, इन्हीं का मक्खन दही मठा, घृत मलाई आदि, घर में चरने वाली गाय या बकरी के दूध में विटामिन ही की मात्रा प्रायः कम होती है, जलजल में चरने वाली गाय या बकरी के दूध में जीवनाश अधिक पाए जाते हैं, इसके अलावे अधिक देर के दुधे हुए दूध की अपेक्षा धारोप्य दूध का महत्व अधिक है अतएव शुद्ध पान में स्वच्छ हाथ से दूधा दूध अत्यन्त गुणकारी होता है।

अण्डों में—सुर्गी, हय चकोर, मोग, गौचिडा वा अण्डा जो मिल सके हैं।

मास वर्ग में—बेकडा, घोंघा, कछुआ, खरगोश हिरण, नीतर खटेर, मोग, सुर्गा, बकरा, बर्मी मछली का मास हितकर होता है।

अन्न वर्ग में—गेहूँ, माठी चावल, ममा चावल, मूँग की भुनी दाल, मानूदाना, मोगा बीन दे।

शाको म—प्याज, लहसुन, टमाटो (बड़ा परखल, लौकी पोई आलू का पतला शाग, नरम बैंगन सर्दिकता की फली का शोकरा हितकारी है।

फुफ्फुम का चित्र

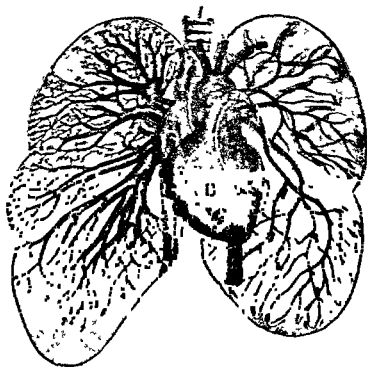

मनुष्य के शरीर में फुफ्फुम दोना तरफ होने से, दा माने गये हैं। दाहिनी तरफ के फुफ्फुम से तीन गण्ड होने हैं और बायी तरफ के फुफ्फुम के दो गण्ड होने हैं। यही इस चित्र में दिखाये गये हैं साथ ही शरीर में रक्त का संचालन दिखाया गया है।

फलों में—सीताफल (इससे हमने कष्ट साध्य क्षय रोगी को आराम किया है) अंगूर, नारङ्गी, मौसम्बी, अज्जीर, द्राक्षा मीठा, नीबू, कागजी नीबू, आंवला, कैथ, अनार, किसमिस दे ।

फूलों में—फूल गोभी का उवाला शाक, निवरिया, चमेली, कपूर-पत्ती, गुलाब, मोंगरा की माला पहिराना और पास में रखना हितकारी है ।

स्नान में—जीवनीय गुण वाली औषधियों का काथ

तेलों में—सुगन्धित गुणप्रद तेलों की मालिश या सुगन्धित द्रव्यों का उबटन लाभप्रद है ।

क्षय रोगी के मन प्रसन्नार्थ हारमोनियम आदि का मधुर गान हो ।

क्षय रोगी को वृंहण शूष भी अति लाभदायक मिद्ध हुआ है अतएव उसे देना चाहिए । यदि गंगा जमुना नर्मदादि नदियों के तट पर रोगी का वास हो तो ४-५ बजे दिन को रोगी को नाव पर बैठाकर जल विहार कराना भी अति लाभदायक है ।

क्षय रोगियों का दैनिक कार्यक्रम—

प्रातः ६ बजे (तीनों ऋतुओं में) उठ जाना चाहिये तथा शौचादि से निवृत्ति पाकर ईश प्रार्थना (प्रभाती आदि) मन्द २ स्वर से कहलावे । पश्चात् औषधि सेवन कर जलगनादि करले । तदनन्तर जितनी दूर तक चलने की हिम्मत हो उवनी दूर तक टहल कर वापिस आ जावे और पलंग पर विश्राम करे । चिकित्सक के आदेशानुसार ८ बजे तेल की मालिश कर सूर्य स्नान करावे । तीसरे और दूमेरे दर्जे वाले रोगियों को जिनका फेफड़ा सराबहो चुका हो शोशा द्वारा रंगीन रोशनी फेफड़ों पर डाली जाये यह क्रिया समाप्त कर रोगी मौन

धारण कर पड़ा रहे । पश्चात् औषधादि की व्यवस्थायें जो होकरें । रोगी के पास अधिकतर घबड़ाहट दिलाने वाले अधकचरे वैद्य और कुटम्बियों को न आने दे । रोगी को जितना अधिक समय मौन धारण का मिल सके उतना अच्छा है । ११ बजे भोजन खिलावे, भोजन के पश्चात् कमरे के अन्दर थोड़ा टहलावे । इसके पश्चात् चुपचाप पलंग पर लेट जावे । पश्चात् जब सोकर उठे तुरन्त मुंह हाथ धुलावे और कुछ २ कुनकुना दूध १ कप पिलादे या जलपान करादे । जलपान में मूङ्गादि के लड्डू उपयुक्त हैं । करीब ४ या ५ बजे रोगी को इच्छानुसार टहलावे और घूमकर आनेके बाद पलंग पर विश्राम करावे ।

८ बजे संध्या व्यालू (भोजन) कर करीब ६ बजे सुलादे, रोगी के कमरे की रोशनी गुल करदे, इन उपरोक्त बनाए क्रम से आप घर पर ही सेनोटोरियम चिकित्सा जैसा लाभ उठा सकेंगे ।

अपथ्य—

अधिक बोलना, उड़द, पान, कुथली एवं दुवारा पकी हुई खुराक, वासी आहार, आम इमली का अचार, चिन्ता, फिक्र, मैथुन, परिश्रम करना, अजीर्ण कारक पदार्थ, रात्रि जागरण, जमीन की सील, बन्द कमरा, काम उत्पादक सामिग्री, अहितकारी बातें, तमाखू, मद्य मांस नशादि, अथ उत्पादक दृश्य एवं अन्न अशुओं का दूध नुकसानदायक है ।

हितकारी कुछ शातव्य बातें—

क्षय रोगी के जागते ही उसे तुरन्त गर्म दूध पिलाना चाहिए और इसकी मात्रा क्रमशः बढ़पाव कर देना चाहिए, यदि रोगी पमंद करे तो उसे प्रातः काल सिर्फ दूध में बनी हुई तुलसी की चाय

देनी चाहिये। नास्ते में मूत्र के लड्डू या आवला का सुरब्धा हितकारी है। दोपहर के समय द्राक्षा रस के साथ भोजन द।

क्षय रोगा के कण्डे रच-छ और ढीले रहें, उस का विमतर सूर्य की किरणों में दिन में रखें चहर अदल बदल कर विद्याना चाहिये। पैरों में मीजा ग जूता पहने रहे यान पहन कर टहले, रोजाना अपने शरीर को गर्म पानी से स्नान करें। यदि पसिना अधिक निकले और रोगी अति अशक्त हो तो भी गम पानी में तिलिया को भिगे निचोड़ कर समस्त दह पाछर।

क्षय रोगी को उमकी शिथिल के और शारीरिक बल के मुताबिक आवश्यक कसरत करवाना (प्राणायाम) तथा टहलवाना चाहिये।

उसे नित्य और नियमित शौच जाने का आदेश दे। माधारणत क्षय रागी को जुलाबन देना चाहिये। हा बल देण मूत्र रचक या कज्ज कुशा आहार दे देना चाहिये।

क्षय रोगी को ब्रह्मचर्य पालन हेतु उचित शिक्षा देते रहना चाहिए। जिम भानि उमका मन शान्त रहे मनान का प्रयत्न करो, उमके नजदीकी रिश्ते दार ऐसे हों जो उसे अच्छे हो जाने का आश्वासन दिलावें, अनगल बातें रोगा के समझन करें। बिकि तसक भी ऐसा चुने जोगीके मन पर पूर्ण विश्वास दिलावे वाला हो।

रोगी के कमरे म उमके चरावर ऊकाई का या जितना बड़ा मिल सके एक पनक (दपैण) रखा जावे और रोगी को शौचादि से निवृत्त करा देने को कज्जे और नित्य विश्वास पैदा कराने कि तुम्हें जो औषध दी जा रही है वह लाभ कर रही है। यह

युक्ति रोगी को क्षय से मुक्ति दिलाने के लिये उत्तमोत्तम प्रमाणित होती देखी है। बजन आदि भी लेते रहना चाहिए। उमका निवास स्थान हो सके तो अच्छा, बथूल या पीपल वृक्षों के नजदीक रखें।

विद्विषा में भावे हुए प्रयोगों की बनाने की विधि—

सुवर्ण बसन्त मालती रस—

३०—सुवर्ण भस्म	१ तोला
मोतीकी पिष्टी (गुलाब जल में घुटी)	२ तोला
मकरध्वज (पडगुण जादित)	३ तोला
कालीमिर्च की सफेद मिर्चि या (सफेद मिर्च)	४ तोला
खपरभस्म	८ तोला

बनाने की विधि—प्रथम मकरध्वज को ३ घण्टे तक खरल से ढाल घोटी, पश्चात् सुवर्ण भस्म मिला ला और ३ घण्टे तक घोटी फिर मोती पिष्टी खपर भस्म मिलाकर २ २ चार चार दाने काली मिर्चि क ढालत जाओ या इसका चूर्ण कर छानकर मिला जो और सुर्मावन् कर लो। तदनंतर गाय का मक्खन १० तोला खरल में ढाल १ दिन मर्दन करो। दूसरे दिन उत्तम कागजीनीचू कारस ढालत जाओ। इस प्रकार नीचू का रस ढालते २ मक्खनकी चिक्नाहट दूर करलो। लगभग मात दिन खरल कर लो और ११ रत्नी की गोली बना ध्याया म सुपा लो। रस तैयार है शीशी में सुरक्षित रखलो। न बना सको तो घन्यन्तरि कार्यालय से मगलो।

वसन्तकुसुमाकर रस—

३१—सुवर्ण भस्म रस

२ माग

चन्द्रोदय (पट्ट गुण जारित)	४ भाग
अभ्रक भस्म (शतपुटी)	४ भाग
मोती भस्म (बसराई)	४ भाग
रौप्य भस्म	२ भाग
प्रवाल भस्म (अग्निपुटी)	४ भाग
कान्त लोह नागभस्म	वज्र भस्म
	तीनों ३-३ भाग
अम्बर कस्तूरी	२-२ भाग
केसर मोगरा	४ भाग

निर्माण विधि—प्रथम चन्द्रोदय को ले उत्तम सङ्ग-मर्मर के खरल में डाल ३ घण्टे तक घोट सुमां-वैत् करले। पश्चात् भस्मों को डाल ६ घण्टे घोट अच्छी तरह मिला ले। कस्तूरी अम्बर को १ छटांक गुलाब जल में अलग से घोटकर रख ले और केसर को भी गुलाबजल १ छटांक में भिगो दे। भस्मों को मिलाने के बाद गाय के दूध की, अङ्गुमा की पत्ती का रस, हल्दी का स्वरस, केले की जड़ का रस, गन्ने का रस, कमल पुष्पों का रस, मालती पुष्पों का रस, शतावरी रस, चन्दन का काथ, शुद्ध कपूर, उत्तम गुलाब अर्क, तुलसी पत्र स्वरस, खस का अर्क, लाक्षा स्वरस, नागरमोथा काथ, क्रमशः उपरोक्त द्रव्यों की १-१ दिन भावना (घुटाई) देकर पश्चात् कस्तूरी अम्बर और केशर की भावनार्थ ६-६ घण्टे देवे और छाया में सुखाकर १-१ रत्ती की गोली बनाले या सफुफवत् ही रहने दे। सुरक्षित शीशी में डाल लगा रख ले और समय पर काम में लावे। सर्व प्रमेहों पर आशुपद बल वीर्य कान्तिदायक और क्षयरोग नाशक रस है।

महा मृगाक-

३२-स्वर्ण भस्म (निस्त्य)	१ भाग
पारा भस्म	भौक्तिक भस्म
चौक्रिया सुहागा भस्म	-तीनों २-२ भाग
शुद्ध आमलासार गन्धक	४ भाग
स्वर्णमाक्षिक भस्म	५ भाग
मूङ्गा भस्म	७ भाग

निर्माण विधि—सबको उत्तम खरल में (पत्थर के) में डाल कर विरोजा नीवू के स्वरस में ३ दिन खरल करो। पश्चात् गोला बनाकर तेज धूप में सुखा लो। तदनन्तर इस गोले पर कपड़ा लपेट कर उस पर १ अंगुल चिकनी मिट्टी का लेप चढ़ा दो (या मूषा मे रख लो) अच्छी तरह सूख जाने पर पक्की हांडी में नमक का चूर्ण भर दो उसके बीच में उपरोक्त गोले को या मूषा को रखकर हांडी का मुख बन्द कर दो सन्धि न रहे। इसके बाद हांडी को चूल्हे पर चढ़ा दो और नीचे आग बराबर १२ घण्टे तक मृदु मध्यम और तेज दो, क्रिया समाप्त होने पर जब हांडी ठण्डी होजाय गोले को निकाल लो। ओषधि को पीस छान उसमें वैक्रान्त भस्म १६ वां भाग मिला सुरक्षित शीशी में रख लो समय पड़ने पर काम में लावे। बड़ा ही उत्तम प्रभावकारी क्षय नाशक योग है।

नेमा सुवर्णमुक्तादि रस-

३३-सुवर्ण भस्म	मुक्ता भस्म
अभ्रकभस्म (सहस्र पुटी)	वैक्रान्त भस्म
	चारों ६-६ रत्ती

गौरोजन १२ रत्ती

—मयको एकत्र मिलाकर गुनाय जल से घोट रर लें। ११ रत्ती घाटने से क्षय प्रसूति का नय, ग्यासी, श्याम में उत्तमोत्तम मिश्रण है।

जय मंगल रस—

३५—दिगुलोत्थ पारद शुद्ध आमलासारगन्धक
मुद्गागे की लील ताघ्र भरम
षड्ग भरम स्वर्ण माक्षिक भरम
सैंधा नमक चूर्ण काली मिर्च चूर्ण
लोह भरम चादी भरम
प्रत्येक १॥—१॥ मारा

सुवर्ण भरम ३ मारा

निर्माण विधि—प्रथम पारा और गवक की कजली करके पश्चात् भस्मी को डाल खूब घोट लें। तदनन्तर चूर्णों को डाल, तुलसीपत्र स्वरस, चिरायते का काथ, धतूरे का रस, हार सिंगार के पत्तों का रस, दशमूल काथ में क्रमशः ६३ दिन रगल कर २२ रत्ती की गोली बनाले छाया में सुखा ले। यह योग सम्पूर्ण उपरि को नाश करने में अक्सीर है।

चन्दनमला लाक्षादि तैल—

१५—लाय चन्दन बला रस

—ये ६५ तोला लेना। १३ मेर जल में डाल पकाना चतुथा रा शेष रहने पर उसमें १-८ तोला तैल तिल्ली का डाल देना।

कल्क द्रव्य—

रक्त चन्दन उरारी जाठौन
शतावर (नारबोद) कुटकी
देवदाह हल्दी कू

मजीठ अमर नागरमोथा
असागन्ध बला दारुहल्दी
गूर्वा इलायची दालचीनी
नागकेसर शान्ना लाय
काली निगूरुही चम्पा छधीला
अनन्तमूल पिटनमक मैधानमक
प्रत्येक १५—१५ तोला

—लेकर कल्क करले और कटाई में डाल ३५ सेर बकरी का दूध डाल सिद्ध करले। तदनन्तर ध्यान कर शीशी में रख डाट लगा ले, यह तैल काम, श्वास, रक्तपित्त, सर्वज्वर की दाह, कण्डू शिरो रोग, पाहु, क्षय को नाश करता है और बाल शोष पर भी उत्तम कार्य करता है।

महा चन्दनादि तैल—

३६—मपेद चन्दन लाल चन्दन
पठङ्ग काला चन्दन अमर
देवदाह सरल (चीड का सुगारा) पद्माग्न
सुपारी दक्षिणी कपूर
कान्तूरी लता कस्तूरी (सुरक दाना)
शिलारस केमरू भोगरा
जायफल जायपत्री लौंग
छोटी लायची बड़ी लायची
कडोल फल तेजपात
नागकेसर नेत्रबाला खस
जटाभासी दालचीनी
शुद्ध कपूर छधीला नागरमोथा
रेणुका फूल प्रियगु गूगल
लाख नर पधा के फूल
राल प्रन्थिपर्णी मजीठ
वगर मोंम श्रीवास

स्पृक्षा — सब द्रव्य ५-५ माशे

—लेकर अथकुटा करले, पश्चात् उसमें १ सेर तिल्ली का तेल और ४ मेर पानी मिला मंदाग्नि पर पकावे, जब पानी लज जाय छानकर बोतलों में भर कर रख लीजिये । यह उत्तम सुगन्धित तैल रक्तपित्त, क्षय, ज्वर, दाह, पसीना दुर्गन्ध, कुष्ठ और खुजली नाशक है । इसके नित्य मालिश से शरीर कान्ति युक्त और बलिष्ठ होजाता है ।

नेमा टानिक न० १-

३७-मुनका बीज निकाले)	१। सेर
असगन्ध	कमल की जड़ का रस
पलास पुष्प रस	शंखपुष्पी रस
धवा पुष्प	सेमर पुष्प
ब्राह्मी रस	शतावर
जासौन फूल का रस	वेर की जड़
कसेरु कन्द	गुलाब फूल
त्रिफला काथ	—हरेक १-१ पाव
लौंग	३ पाव
जायपत्री	जायफल
तेजपात	दालचीनी
नागकैसर	इलायची
त्रिकुटा	वायविडङ्ग
हरेक २-२ तोला	
केसर	१ तोला
कस्तूरी	१ माशा
मिश्री	५ सेर
मधु उत्तम	१। सेर

निर्माण विधि—प्रथम मुनकों को ५ सेर पानी में डाल कलईदार बासन में मंदाग्नि से औटाओ सवा सेर पानी बाकी रह जाने पर उतार लो.

उक्त रसों को मुनका रस में मिला लो । पश्चात् असगन्ध, धवा पुष्प, सेमर पुष्प, गुलाब पुष्प, कसेरुकन्द, इनको ५ सेर पानी में डाल औटा लो, जब १। सेर रह जाये उक्त रसों में मिला लो, त्रिफला काथ भी मिला लो और बाकी चीजें कस्तूरी केसर को छोड़ कूट कर डाल दो । पश्चात् ५ सेर मिश्री की चासनी करो और जब १ तार वाली (जलेबी की) होजाय उतार लो । और एक चिकनी मटकी में भर कर १४ दिन तक सूर्य की तथा चांद की रोशनी में घड़े को रख दो । तदनन्तर छान कर १। सेर उत्तम मधु मिला कर रख लो । केशर और कस्तूरी जब चासनी होती रहे गुलाब जल में घोंटकर डाल देना चाहिये । बोतलो में भरकर डाट लगा दो और काम में लाओ । यह बल वीर्यवर्धक, प्रमेह-प्रदर नाशक, उत्तम टानिक रस रक्तादि धातुओं को बढ़ाकर नव्य स्फूर्ति लाता है । मात्रा १ तोला चौगुने जल या दूध में लो ।

द्राक्षारिष्ट-

३८-मुनका दाख निर्बीज	५ सेर
जल	२० सेर
गुड़	२३ सेर
दालचीनी	इलायची
नागकैसर	तेजपात
पीपल	कालीमिर्च
वायविडङ्ग	जायपत्री
फूल प्रियङ्गु	—हरेक २-२ तोला

विधि—प्रथम मुनकों को जल में औटाओ, जब १० सेर जल रह जाय उतार लो, और गुड़ मिला दो । पश्चात् एक चिकनी हडी में रस

को भर अन्य द्रव्यों को जो बूट कर रसी घड़े में डाल कर घड़े का मुँह कपड़ मिट्टी से बन्द कर दो और सूर्य तथा चन्द्र की किरण एक माह तक पड़ने दो। पश्चात् मथकर छान लो और बोटलों में भर कर काम में लाओ। कार्क लगादो यही सुपसिद्ध द्राक्षारिष्ट है।

बृंहण यूप-

३६-कछुए का मास	१ छटाक
बकरे का उत्तम यकृत	१ छटाक
छोटी लायची	चार आना भर
पीपल चूर्ण	दो आना भर
घी गाय या बकरी का	२ तोला

—इन सब को २ सेर जल में मन्द २ आग से पका कर जब छिगाऊ रह जाये उतार छान गुनगुना पान करावे। इसके पीने से रक्ताल्पता दूर होकर शरीर का भार बढना है। और उबर कम होता है। इसके अलावे बकरे का हृदय, दूध या सितोपलादि चूर्ण का अर्क पिलाने से भी फायदा होता है।

क्षीरपाक विधि-

४०-उत्तम गाय का दूध	१ पाव
पानी	१ पाव
महीन पीपल चूर्ण	३ माशा
गाय का घृत	१ तोला
मधु	६ माशा

विधि—दूध पानी एकत्र मिला कलईदार बर्तन में डाल मन्दाग्नि से पकायें इसी में पीपल भी डाल दें। जब पानी जल जावे उतार लें। पीपल को निकाल डालें और छान कर घृत मधु तथा

मिश्री मिलाकर मथ लें और पिला दें।

सूर्य रश्मि चिकित्सा-

शीशा द्वारा क्षय के तृतीय दर्जे के रोगियों को भिन्न २ अवस्थाओं में खास २ रङ्गों की रोशनी फेफड़ों पर डाली जाती है जिससे क्षय के कीटाणु मरने लगते हैं और रोगी शाय से शीघ्र मुक्त हो जाता है।

इसके लिये प्रायः तीन रङ्ग वाले दर्पण काम में लाये जाते हैं। (१) लाल रङ्ग, (२) बैजनी, (३) नाला।

चेतावनी—जिम रोगी को खून आता हो या आने की सम्भावना हो उसे लाल रङ्ग का प्रयोग भूलकर भी न करो परन्तु जिसे कभी भी खून न आया हो और न आने की सम्भावना हो तो उसे लाल शीशे की रोशनी शीघ्र आराम करती है। जिसको खून गिरता हो उस क्षय रोगी को खून बन्द होजाने पर बैजनी रङ्ग फेफड़ा पर देना चाहिये। क्योंकि लाल रङ्ग बहुत गर्म होता है और नाला ठण्डा और बैजनी मातदिल है जो नीले और लाल मिलने से बनता है। किन्तु जब खून गिरता हो और शुष्क खासा हो तब नीले रङ्ग की रोशनी डाली जावे। रोगी को कहीं धूप में पलङ्ग पर सुला दे और जिस अङ्ग में रोशनी डालनी हो बखर रहित कर रोशनी गिरावे।

जिस रोगी को ममदग्नी होकर दस्ता से तङ्ग आ गया था, ऐसे क्षय रोगी को नीले रङ्ग की रोशनी डाली गई पर आधे घण्टे तक देन से १-४ दिन में बन्द होगये।

दूसरे को हाथ पैर मुंह पर सूजन आ गई थी और दबाने से गड्ढे भी पड़ते थे उसके चहरे पर सफेद शीशे का प्रकाश तथा हाथ और पैरों पर लाल शीशे की रोशनी डाली गई, यह क्रिया नित्य एक-एक घण्टा तक करने से ४-५ दिन में पूर्ण सफलता मिली। जिगर पर वैंगनी शीशे का रङ्ग डाला जावे। रङ्ग बिरङ्गे शीशों का अंशुदक जल भी अवस्था देख दिया जाय और विचार पूर्वक रोशनी रङ्गों की चुनकर डाली जाय तो क्षय रोग में बहुत कुछ आराम करने में सफलता मिल सकती है, जिन्हें विशेष जानना हो, "सूर्य रश्मि चिकित्सा" धन्वन्तरि कार्यालय की प्रकाशित देखें और चुनाव शीशों का गोगानुकूलकर लें।

उपरोक्त चिकित्सा में अन्य भस्में सत्व, चूर्ण आदि विश्वस्त कम्पनी या फार्मसियों से मंगा ल या योग्य रीति से बना लें।

सितोपलादि चूर्ण-

४२-मिश्री	१६ तोला
वंशलोचन	८ तोला
पीपल छोटी	४ तोला
इलायची छोटी का दाना	२ तोला
दालचीनी	१ तोला

—सबको कूट पीस छानकर २ तोला सत्व अमृता मिलाले और उपयोग में लावे।

स्त्री-सुधा, श्वासाघृत, श्वेतकुण्डारि, हिस्टेरियाहर, सुजाक हर कैपशूल, उपदंशहर कैपशूल, आयुर्वेदीय सालसा, प्रहणी-रिपु, कुमारकल्याण घृटी आदि के आविष्कारक।

द्वारा

एक अभूतपूर्व नवीन आविष्कार

—शिशो द्विरेचनीय सुरमा—

इस सुरमे को आंजने से नाक, आंख आदि से दूषित मल निकल जाता है। यह रुके हुए जुकाम को साफ कर देता है। पुगना-नया भिरदद और प्रतिश्याय के लिये रामबाण है। मूल्य १ तोला ५) रूपए; नमूना परीक्षार्थ -)॥ की टिकट पोस्ट-व्यय के लिये आने से सुप्त भेजा जाता है।

पता- धन्वन्तरि कार्यालय, विजयगढ़ (अलीगढ़)

यक्ष्मा की लाक्षणिक चिकित्सा

लेखक-वैद्यरत्न श्री १० समाकांत जी का आयु० शास्त्री सह० संपादक "चम्पन्तरि"

आयुर्वेद में क्षय की चिकित्सा के लिये लगभग पाच हजार औपधिया या उल्लेख किया गया है। जिन्हें पढ़कर उनका यथोचित उपयोग करनेमें क्या कठिनाई उपस्थित होता है यह कहने की आवश्यकता नहीं। अक्सर वैद्यो को ठीक २ औपधि निर्वाचन में दुविधा होती है और भ्रम रा हो जाता है। यह दुविधा साधारण चिकित्सकों को ही नहीं किन्तु कुशल और विद्वत् चिकित्सकों को भी हो जाती है। फलतः यहाँ हम सिर्फ आयुर्वेदोक्त उन औपधियों का ही विरोधता उल्लेख करेंगे जिनका अधिकतर व्यवहार किया जाता है और रोगी को भी उस उपयोग से लाभ होता है।

सर्व प्रथम इस रोग के प्रारम्भिक अवस्था की बात लीजिये। क्षय रोगियों का यह दुर्भाग्य है कि रोग प्रारम्भ की सूचना की पहिचान ही नहीं होती क्योंकि साधारणतया रोग के सूत्रपात के समय तेमे लक्षण होते हैं जिनमे यक्ष्मा जैसी कठिन व्याधि की शका लोगो के मनमें पैदा ही नहीं होती, यदि कदाचिन् कोई व्यक्ति विशेष सतर्कता से काम लेते हैं तो भी सफलता नहीं मिलती। क्योंकि प्रत्यापेक्षा देना जाता है कि प्रारम्भिक काल में लोग प्लोपैथी की चिकित्सा की शरण लिया करते हैं। छाती और थूक की परीक्षा की जाती है किन्तु रोग प्रारम्भ के समय थूक या छाती में ऐसे किसी भी लक्षण का पता नहीं चलता कि जिनसे यक्ष्मा का होना साधित हो। फलतः और रोगों का चिकित्सा शुरू हो जाती है और धीरे-धीरे रोग (यक्ष्मा) ला

इलाज होता चला जाता है। अतएव विद्वत् चिकित्सकों को इसके प्रारम्भिक समय में ही विशेष सावधानी से कार्य करना चाहिये। जो वैद्य नाड़ी परीक्षा में विशेष अनुभव रखते हैं उनके लिये इसकी परीक्षा में कठिनाई नहीं पड़ती है। भारतीय नाड़ी विज्ञान इतना वैज्ञानिक और पामाणिक है कि ध्यान देने वालों से भूल हो ही नहीं सकती। वशतें कि नाड़ी विज्ञान का पूर्ण अनुभव ही है। अगु, कहने का अभिप्राय यह है कि रोग के प्रारम्भिक काल में जो लक्षण प्रकट हों उन्हें अच्छी तरह देखें फिर चिकित्सा की व्यवस्था करें।

नीचे हम कुछ ऐसे लक्षणों को उल्लेख करते हैं कि जो यक्ष्मा के सूत्रपात में अनिवार्य रूप से दिखाई देते हैं। यथा क्रमशः शरीर का सूखते जाना बीच-बीच में बुखार, काम, काम में जो न लगना, कोष्ठबद्धता, भूख की कमी, बदनजमी, छाती पीठ और पंजरे में दर्द अनुभव करना, दुर्बलता, रक्तहीनता, सुबह थोड़ी-थोड़ी राती होना, गर्तों की सूजन वजन शरीर का लगातार कम होते जाना, थूक के साथ खून के छूटे दिखाई देना, प्रातः प्राकृतिक ताप से भी सामान कम हो जाना आदि २।

यह कोई जरूरत नहीं कि ये सब लक्षण एक साथ ही प्रकट हो जाय, एक या एकधिक लक्षणों को देखकर रोग का अनुमान करना चाहिये, यदि रोगी का शरीर अस्वस्थ ही सूखता जाता हो और उपरोक्त उपसर्गों में से एक दो वर्तमान हों तो

निम्नोक्त प्रयोग में से किसी एक का प्रातःकाल नियमित रूप से सेवन करना चाहिये ।

अभ्र योग—

४३-पारा	१ तोला
गंधक	२ तोला
अभ्रक भस्म	३ तोला

—तीनों को ग्वारपाठा के रस में घोटकर रेंडी (एरुड) के पत्तों में लपेट कर धान के ढेर में तीन दिन तक गाड़कर रख दें । बाद में उसे निकाल कर बकरी दूध में पीसकर २-२ रत्ती की गोलियां बनावें और अबस्थानुसार अश्व-गन्धा चूर्ण, घी और शहद, वंशलोचन चूर्ण, या आंवले के रस के साथ सेवन करें ।

आदित्य रस—

४४-पारा भस्म	मुक्ता भस्म	स्वर्ण भस्म
ताम्र भस्म	—प्रत्येक १-१ तोला ।	

—सबको ग्वार पाठे के रस में घोटकर २-२ रत्ती की गोली बनाकर १ तोला अदरक का रस शहद और शकर के साथ पीसकर सेवन करना चाहिये ।

शिलाजीत योग—

४५-शुद्ध शिलाजीत	वङ्ग भस्म	स्वर्ण भस्म
कज्जली	—प्रत्येक १-१ तोला ।	

—लेकर सबको पान के रस में खगल करला फिर सिमरकन्द, शतावर और आंवले के रस में खगल कर ४-४ रत्ती की गोलियां बनाकर घृत और शहद के साथ सेवन करें ।

च्यवनप्राश—

अगर रोगी कमजोरी महसूस करता हो, थोड़े

ही श्रम से हांफता हो, दम फूल जाता हो, हाथ-पांव और आंखों में जलन होती हो तो थोड़े शहद के साथ ६ माशा की मात्रा में प्रातः सायम् सेवन करना चाहिये ।

द्राक्षारिष्ट—

भी अवस्था विशेष में बहुत लाभदायक सिद्ध होता है ।

अश्वगंधादि घृत—

अगर रोगी का शरीर द्रुत गति से क्षय प्राप्त होता हो तो प्रति दिन तीसरे पहर थोड़े से गर्म दूध के साथ आधा तोला (६ माशे) सेवन करना बड़ा लाभदायक होता है । किन्तु ध्यान रहे कि रोगी की पाचन शक्ति ठीक होना चाहिये । स्नायुओं की दुर्बलता के लिये तो यह बहुत ही उपकारी है ।

फलकल्याण घृत—

जिन स्त्रियों को ऋतु दोष-सन्तति जनन जनित दुर्बलता आदि के कारण यक्ष्मा से आशक्त होना पड़ता है उनके लिये यह बड़ा उपकारी है । इसके अतिरिक्त मध्यम नारायण तैल, दशमूल तैल और अश्वगन्धादि तैल अबस्था विशेष में मालिश करने से विशेष लाभ होता है ।

सुवर्ण भस्म—

पारा और गन्धक द्राग भस्म किया हुआ स्वर्ण भस्म घी या शहद अथवा मलाई के साथ सेवन करने से (मात्रा २ रत्ती) सब प्रकार का क्षय रोग दूर होता है और कान्ति बढ़ती है ।

वसन्त कुममाकर रस—

घट्टमूत्र से होने वाली यक्ष्मा के लिये यह विशेष लाभदायक है ।

मृतसजीवनी—

अविसार, प्रसूतिका और प्रहृषी जनित धातु दुर्बलता के होने वाले क्षय को यह नाश करता है । यह अन्यर्थ महौषधि है, किन्तु कोष्ठबद्धता के रोगी के लिये इसका सेवन हानिकारक होगा ।

मदनानन्द मोदक—

अजीर्ण और अम्लपित्त जनित धातु दुर्बलता से अगर शरीर का क्षय होता हो तो लगभग आधा तोला यह मोदक शहद के साथ मूष मिठाकर सेवन करना चाहिए, कोष्ठबद्धता में इसका सेवन अनिष्टकर है ।

क्षय पूरण—

के लिये घातुघृत, अश्वगन्धादि घृत आदि पुष्टि कर घृत पान कराना चाहिये । इससे शीघ्रान्तिशीघ्र क्षय का नाश होता है ।

सुवर्ण भस्म लोह भस्म, ताम्र भस्म में से एक या दो का प्रयोग प्रयोजन के अनुसार करना चाहिये और तदुपरात गाय का घृत तथा दूध पिलाने की व्यवस्था करे ।

अगर रोगी को घृत पान से अरुचि या वह हजम न हो सकता हो तो सैंधवादि चूर्ण, भास्कर चूर्ण आदि के सेवन से बड़ा लाभ होता है । इसमें अग्नि वृद्धि और रुचि होती है । घातु भस्म का सेवन करने से दूध और घी पचाने की शक्ति बढ़ती है ।

द्राक्षारिष्ट, अश्वगंधारिष्ट आदि अरिष्ट और शांभवाद्यासव, लोहासव आदि आमवा का दोनों समय उपयोग भी लाभदायक सिद्ध होता है । इसके सिवाय विश्व चिकित्सक को अवस्थानुसार व्यवस्था करनी चाहिये । जो आमवा या अरिष्ट रोगी के लिये अधिक उपकारी हों उन्हें का व्यवहार करना चाहिये ।

यक्ष्मा में क्षय का प्रधान कारण वायु है, शोषज यक्ष्मा में वायु इतनी प्रचल होती है कि रोगी को बहुत शीघ्र ही सुखाकर काना बना देती है । अतः वायु प्रशमन का उपयोग शीघ्र ही करना चाहिए, और यही सुचिकित्सा का लक्षण भी है । आयुर्वेद मतानुसार शोष निवारण और वायु प्रशमन का सबसे अच्छा उपाय घृतपान है ।

घृतपान विधि—

शोषज रोग के प्रतीकार के लिए भैंस के घी से गाय का घी अच्छा और अधिक उपकारक है । भैंस का घी पाय पित्त नाशक और गाय का वात नाशक और पित्त नाशक है । घी के साथ माम, मद्धली नहीं खाना चाहिए इसमें अजीर्णता एवं तज्जनित अनेक हानिकारक उपसर्ग उपस्थित होते हैं घी पीने के बाद तुरत पानी पीना हानिकारक है । घृत पान के बाद कड़ुआ तीना और सट्टा भी तुरत नहीं देना चाहिये क्योंकि इसमें भी अजीर्ण बढ़ती है । बकरी का घृत सबसे उत्तम है, इससे पेट खराब होने की आशङ्का नहीं रहती है । उदरामय से पांडित क्षय रोगी को बकरी का घृत ही अधिक उपकार करता है । अश्वगंधा, अर्जुन आदि औषधियों के साथ बकरी का दूध जमाकर उसका घृत बनाने से भी उपकारी फल होता है ।

रसघटित मिश्र औषधि-

नागार्जुन प्रयोग, महा मृगांक रस, वज्र रस, अग्निरस, प्रवाल योग आदि से शोषज यक्ष्मा के रोगियों को आशातीत लाभ होता है। ज्वर नाश में तो इससे बड़ी सहायता मिलती है।

आयुर्वेदीय कैलसियम-

मुक्ता, चुन्नी, मूङ्गा, शुक्ति, अभ्रक, हीरा, शङ्ख, हरताल, शिलाजीत, रमांजन, वंशलोचन, सोना, चांदी, लोहा, पीतल, कांसा, सीसा, जस्ता आदि धातु भस्म, दूध, घृत, दही के छींटे देकर यक्ष्मा शीघ्र दूर होता है। प्रमेह जनित क्षय में वङ्गभस्म, बिलोम क्षयज शोष में मुक्ता, लोहा और अभ्रक भस्म क्षतज शोष में हरताल और रस भस्म, रक्त शून्यता जनित शोष में स्वर्ण भस्म का प्रयोग करना चाहिये इन कैलसियमो के प्रयोग से आशातीत लाभ होता है।

जो शोष ङ्गायाम के कारण उत्पन्न होता है, उसके लिये रोगी को घृत, दूध सेवन करना चाहिए राजमृगांक रस, एलादि वटी का प्रयोग करना लाभदायक है।

शुक्र जनित शोष में-

घृतपान कराना चाहिये। अगर बुखार न रहता हो तो च्यवनप्राश, अमृतप्राशावलेहादि उपकारी होता है और यदि बुखार बना रहता हो तो वृहत् बद्धेश्वर, अग्नि रस, वृ० वात चिन्तामणि प्रभृति से लाभ होता है। वृ० चन्दनादि तैल और मध्यम नारायण तैल क्षय नाशक है।

पर्यटन जनित शोष-

इस शोष में घृत, दूध का प्रयोग उपादेश है।

रोगी को आराम मिलाना चाहिये। दिन में सोना लाभदायक है।

शोकज शोष-

इसमें रसरज रस, वातचिन्तामणि रस, च्यवनप्राशादि का सेवन करना चाहिये। रोगी को सान्त्वना देना और प्रसन्न रखने की चेष्टा करना उचित है।

प्रतिश्याय जनित यक्ष्मा -

इसमें सेंक धूस्र पान आदि की व्यवस्था करनी चाहिये। प्रथमावस्था में रोगी को स्नान करने से रोकना चाहिये। जरूरत होने पर सिर्फ शिर धो लेने से काम चल जायगा। आगे चलकर स्नान की व्यवस्था आवश्यक है। मुलैठी, गिलोय (गुर्च) आदि को पानी में उबाल कर उमी पानी से शिर को धोना चाहिये। रोगी को धनियां और सोंठ के साथ उबाला हुआ पानी पीने के लिये देना चाहिये। दशमूल तैल की मालिश करने से उर्ध्वश्लेष्मा का नाश होता है। स्नान के पूर्व चन्दनादि तैल लगाना चाहिये। दोनों शाम भोजनोपरान्त दशमूलाग्निष्ट का सेवन उत्तम है। प्रातः सायम् अदरक और शहद के साथ महा लक्ष्मी-विलास रस का सेवन करना चाहिये। अथवा शाम को पान के रस और शहद के साथ सर्वाङ्ग-सुन्दर रस का सेवन करना बड़ा उपकारी होता है।

न्यूमोनिया जनित यक्ष्मा-

न्यूमोनियां में कुछ दिन तक महा मृगांक रस सेवन करने से यक्ष्मा का आक्रमण नहीं होता।

[शोषांश पृष्ठ १६५ पर देखें]

क्षय और आयुर्वेद चिकित्सा पद्धति

लेखक—कविराज डा० भी वेदव्यामदत्त जी शर्मा शास्त्री, M. B & S. आयुर्वेदाचार्य, धन्वन्तरि, वैद्य वाचस्पति, क्षयरोग विशेषज्ञ, २४११ तथा शैत्य पदक प्राप्त, मैहदरुया स्ट्रीट लाहौर (पंजाब)

डक्टर लोग (ऐलोपैथी वाले) अपने मतानुसार क्षयरोग को एक विशेष प्रकार के कीटाणुओं से उत्पन्न होना मानते हैं। इसी लिये डॉक्टर लोग क्षय की चिकित्सा में उन उपायों पर विशेष रूप से ध्यान देते हैं, जो उक्त जीवाणुओं को नष्ट कर सकें। आयुर्वेद का चिकित्सा क्रम इससे कुछ भिन्न है। आयुर्वेद की चिकित्सा पद्धति के अनुसार यद्यपि उक्त काटाणु सेना पर कोई सीधा प्रहार नहीं किया जाता परन्तु ऐलोपैथिक चिकित्सा की अपेक्षा इस विधि से सफलता इतनी अधिक प्राप्त होती है कि अब तो बड़े-बड़े डॉक्टर भी क्षय रोग में स्वर्ण वसन्त मालनी, द्राक्षासव, सितोपलादि अवलह देने लगे हैं। अतः अपनी प्राचीन आयुर्वेद चिकित्सा पद्धति का अनुकरण करना चाहिये।

इस रोग में स्नेह भाग का शरीर में हास हो जाता है और स्रोत मार्गों का अवरोध हो जाता है, आहार का रक्त न बन कर अधिकांश भाग का मल (दोष) बनता है। इसलिये इसकी यह व्यवस्था करनी चाहिये जिससे स्नेहाश की वृद्धि हो और स्रोत मार्गों का अवरोध नष्ट होकर रक्त का अभिसरण भली प्रकार से हो, और पाचनशक्ति का सुधार हो, इसकी चिकित्सा निम्न प्रकार से करें।

प्रातः सायं—स्वर्ण वसन्त मालनी १ रत्नी, सर्वं ज्वर हर लौह १ रत्नी, सितोपलादि चूर्ण १ माता, पिप्पलादि घृत तथा मधु विषम परिमाण के

साथ दें।

भोजन के बाद—द्राक्षासव, कुमारी आसव दोनों को मिलाकर बलावल के अनुसार दें।

यद्यपि क्षय और अतिसार हो तो सितोपलादि के स्थान में तालीसादि चूर्ण मिला कर दें। यदि र्पांभी अधिक आती हो तो “क्षयादर्श” नामक पुस्तक का वासाराष्ट्र दें। रोग की प्रथमावस्था में जब रोगी का घल क्षय न हुआ हो, नित्य प्रति शाम किया का व्यायम साथ में करें (इसकी विधि मेरे दूमरे लेख में देख लें जो इसी अङ्क में १०० पृष्ठ पर छपा है) यह अभ्यास केवल ५-५ मिनट प्रातः और सायं करें। इससे अधिक धीरे-धीरे २ क्रम पूर्वक बढ़ायें।

क्षय की द्वितीय अवस्था में—

ज्वर अधिक आता हो, पसीना भी बहुत आना हो, निर्वलता भी अधिक होगई हो तो जयमङ्गल रस १ रत्नी, मुक्तापिष्टी १ रत्नी, राजमृगाङ्ग आधी रत्नी तीनों को मिलाकर पिप्पल्यादि घृत (५० चि० अ० ८) तथा मधु विषम भाग में मिला कर प्रातः सायं सेवन करावें। यदि बलगत वे साथ रक्त भी आता हो तो अनुपान में धाना तथा लाल का काव दें। शरीर में दाह अधिक हो तो शरीर पर चन्दनादि तैल वा लाक्षादि तैल की मांजिरा नित्य-प्रति करें। पसीना रोकने के लिये विट्रुम भ्रम साथ में मिला कर दें। और शरीर पर निम्नरूप घ्रासुखा भी मल दें।

४६-चने की भुनी हुई दाल (ज्विलाका रहित)	२ तोला
कण्डे की राग्य	२ तोला
कायफल	१ तोला

—इन्हें कूट कपड़ छान कर चूरा बना लें बाद में शरीर पर मलें ।

यदि ज्वर ठण्ड देकर आता हो तो ज्ञ में पसीना लाने वाली दवा न दें ।

पुनः ज्ञ की द्वितीयावस्था—

मौक्तिक भस्म आधी रत्नी, स्वर्ण भस्म आधी रत्ना, हेमगर्भ पोटली रम १ रत्नी, ज्यवनप्राश १ तोला में मिलाकर प्रातः सायम् सेवन कराने से लाभ होता है ।

खांसी जुकाम में बृहत् शृङ्गाराधक भस्म १ रत्नी, वांसावलेह ३ माशे के साथ सेवन करायें ।

प्रतिश्याय के लिये न्योपादि नटी सेवन कराएँ, यदि रक्तोत्कास हो तो दूर्वाघृत ३ माशा मधु ५ माशा में मिलाकर सेवन करें । कुष्माण्डावलेह दिन में ३-४ बार खाने के लिये दें ।

तृतीयावस्था -

इस अवस्था में रोगी के पहुँचने पर प्रायः सफलता कम भिला करती है । इसमें भी पूर्व कथनानुसार राजमृगाङ्क, स्वर्ण वमन्त मालती, जवाहरमोहरा प्रभृति पूर्वोक्त औषधियाँ ही दी जाती हैं ।

ज्ञ पर अन्य औषधें -

१-वमन्त कुसुमाकर रस (२० ग० सु०)—ज्ञ, रक्तपित्त, और धातु दौर्बल्य, प्रमेह ज्ञ, वारम्बार मूत्र आना, जीर्ण ज्वर, आदि में विशेष

करके लाभ दायक है । अनुपान भेद से अनेक रागों को नाश करता है । यह अत्युत्तम पौष्टिक रसायन है ।

२-बृहत् चन्दनादि तैल (भै० २०)—ज्ञ, कास, जीर्णज्वर और ज्वर की खुश्की में शरीर पर इसकी मालिश करने में बहुत लाभ होता है । फेफड़ों को मजबूत बनाता है ।

३-रत्नगर्भ पोटली रम (भै० २०)—नवीन और पुगतन हर प्रकार की खांसी, ज्ञ, काम, राज-यक्ष्मा, धातु क्षीणता, संप्रहृणी और निर्वलता के लिये बहुत लाभ दायक है । मात्रा १ रत्नी से २ रत्नी तक । अनुपान मधु पीपल चूर्ण ।

४-हेमगर्भ पोटली रम (२० सा० सं०)—राज-यक्ष्मा, धातु क्षीणता, जीर्ण ज्वर, और निमोनियाँ की अकमीर दवा है । मात्रा १ रत्नी से २ रत्नी तक शृङ्ग भस्म में मधु मिलाकर सेवन करायें ।

अनुभूत ज्ञान्तक रस--

४७-लोह भस्म	रससिंदूर	त्रिफला
गुरवेल (गिलोय) मत्व	-सब	२-२ तोला
मुक्तापिष्टी		स्वर्ण भस्म
केशर		-तीनों ४-४ माशे
हजारदानावृटी का शुष्क पञ्चाङ्ग		२॥ तोले
कस्तूरी		१ माशा
प्रवाल भस्म	शंख भस्म	शृङ्गभस्म
अकीकभस्म		स्वर्णमाक्षिक भस्म
	पांचों	१-१ तोले

—इन सब को इकट्ठे मिलाय अङ्कसे के स्वरस में ३ दिन घोटें, फिर मीचकना के पत्तों के स्वरस

में तीन दिन घोटें, बाद १-१ रत्ती की गोलियां बनाकर रख लें। इनमें से १-१ गोली विपम मधु और घृत के साथ लेने से क्षय-राज्यदमा पांडु शिर का जकड़ना, जीर्णज्वर, प्रमेह, प्रंदर, मन्दाग्नि, सोमरोग, घातुशोष, वातश्लेष्म ज्वर को आराम करता है।

यक्ष्मा हर रस -

१८-सङ्गजराशत	श्वेत कृषा
जह्नमोहरा	गोद कीकर कतीरा
निशास्ता	सफेद खमखस
तुंगम स्वतमी	सोना गेरू
ये सब ६-६ मारा	
अफीम	रूपूर १-१ माशा
स्वर्ण भस्म	अध्रक भस्म
लोह भस्म	प्रवाल पिष्टी
मकरज्वज	प्रत्येक ३-३ मारा

—इन औषधियों को पीसकर जल से २-२ रत्ती की गोलियां बना रखें। एक २ गोली प्रातः सायं बकरी के दूध के साथ सेवन कर ने से सब प्रकार की राज्यदमा मिल आदि नष्ट होने हैं। (विप पहाड से)

पथ्यापथ्य--

रोगी के पथ्य पर ध्यान रखना परमावश्यक है। क्षयरोग का अन्धका होना रोगी की पाचन दशा पर निर्भर है, इसलिए पथ्य का प्रधान ठीक करना आवश्यक है। पुराने गेहूँ के आटे की रोटी, बकरी का या जर्गल्य जीवों के मांस का रस, परबल, बेंगन, गूलर, कृषा केला, मधुभा, कटहर के बीज, पुराने चावल, या माठी चावलों का भात, मूँग की दाल, अरहर की दाल, आंवला, अद्रक, पनियां, पका केय, नीचू, जौंग, इलायची रात्रि में भूख हो तो साधारण भोजन अथवा दूध,

सायूदाना, अथवा दूध अरारोट, वा जौ की रोटी लेवें। बकरी का मांस रस, बकरी का दूध, मक्खन मठा, पनीर, बकरी का घी खा सकते हैं। जिस समय मांस रस लें उम समय दूध न लेवें। यदि मुख से रक्त गिरता हो तो रोटी न खावें। दूध सायूदाना अथवा अरारोट या गेहूँ का दलिया ले सकते हैं। तरकारी (शाक भाजी) घी में बना सकते हैं। नमक में मँधब लवण लें। जल गर्म करके ठण्डा किया हुआ व्यवहार करें।

अपथ्य (अहितकर) द्रव्य -

इस रोग में लाल मिर्च, दही, खट्टा, अधिक नमक, सेमकली, अधिक शारीरिक व्यायाम, सटी बगुयें, चरद की दाल, मटर, हाँग, मलमूत्रादि वेगों का रोकना, चरस, गांजा, तमाखू, शीत लगना जोर से धोलना या गाना, घोड़े हाथी की सवारी, नङ्गो पीठ सवारी, मैथुनादि निषिद्ध हैं। ओस में बैठना, आग से तापना, रात को जागना, मूली, आलू, प्याज, आदि अनिष्ट कारक हैं।

[प्रश्न १६१ का रोगांग]

न्यूनोनिर्णय से होने वाली यक्ष्मा के रोगी को प्रातः पाने के रस और शहद के साथ आदित्य रस या महा लक्ष्मी विलास रस, मप्यान्ह में जेठीमध या वाकस के पत्ते का रस और शहद के साथ बसन्त तिलक रस-सायमू शहद के साथ धृंगवादि चूर्ण सेवन कराना चाहिये। दोनों शाम भोजनोत्तर शीतल जल के साथ दशमूलानिष्ट पिपलाना उदाद्ये है। पुराने पूल या घन्धनादि तैल को मालिश में पहन काम होता है, ताजे फल के रस से रोगी को अफीम लाभ होता है। रोगी के रहने का स्थान साफ सुथरा रहना चाहिये। ऋतु परिवर्तन के समय रोगी की देख भाल में बहुत अधिक सतर्कता रखनी चाहिये, न्यूनोनिर्णय से ज्वर हो जाने पर फेरुडे की यक्ष्मा होती है।

राजयज्ञमा चिकित्सा प्रणाली

लेखक—भी० पं० विश्वनाथ जी द्विवेदी, प्रिंसिपल ज० ह० आयु० कलेज पीलीभीत ।

चिकित्सा—

आजकल की चिकित्सा प्रणाली में संस्थानिक आंगिक व लाक्षणिक तीन प्रकार की चिकित्सायें होती हैं। यही सर्व विधि महर्षि चरक ने बतलाया है। हम क्रमशः संस्थानिकादि क्रम से उन पर प्रकाश डालेंगे। किन्तु इससे पूर्व दो प्रधान चिकित्सा विधियों का उल्लेख करेंगे, वे हैं—

१-स्वास्थ्य रक्षण चिकित्सा

२-व्याधि निवर्हण चिकित्सा

स्वास्थ्य रक्षण—

रोग न हो और राजयज्ञमा से बचें इसका बड़ा ही उपयुक्त क्रम हमारे प्राचीन चिकित्सकों ने रक्खा है। और स्वरूप धार्मिक दिया गया है। ताकि सब करें। यथा—

१-प्रातः सायं संध्योपासन में प्राणायाम करना।

२-सूर्योपस्थान करना।

३-यज्ञ व हवन।

४-ऋतुचर्या, दिन व रात्रि चर्या।

इसमें दिनचर्या व रात्रिचर्या व ऋतुचर्या में प्रायः सब आ जाता है। किन्तु यह विशेष आदित्तव रखते हैं अतः वर्णन किया है।

१-प्राणायाम व श्वास प्रश्वास की क्रिया द्वारा कण्ठ श्वास प्रणाली व हृदय को दृढ़ करता है। जिससे कि व्याधि का असर नहीं होता। इस से इनका व्यायाम होता है, और प्राण

शक्ति बढ़ती है।

२-सूर्योपस्थान—सूर्य के सामने कुछ समय तक खड़े होकर केवल खुले शरीर से किया जाता है या हल्का कपड़ा पहन कर ताकि सूर्यरश्मि का असर सर्वाङ्ग शरीर पर हो और प्राण शक्ति बढ़े। अस्थियों में विटामिन “डी” की उत्पत्ति द्वारा दृढ़ व पुष्ट हों।

३-यज्ञ व हवन से-शुद्ध वायु श्वास प्रश्वास के लिये प्राप्त करना व हवा में के यक्ष्मा जीवाणुओं को निकाल कर शुद्ध वायु प्राप्त करना जो गुग्गुलु गुड़, तिल, यव, शहद व घृत के होम से ही होता है।

४-दिनचर्या व रात्रिचर्या से शरीर निरोग व स्वास्थ्य रहता है।

व्याधि निवर्हण—

इसमें प्रत्येक व्याधि के लक्षणों का अध्ययन कर उसे दूर करने का ध्यान रखते हैं। इस चिकित्सा प्रणाली में ही संस्थानिक चिकित्सा, व लाक्षणिक चिकित्सा आते हैं और उनका ही विवरण अब त्रिविध, षड् विध व एकादश विध लक्षणों में करेंगे।

संस्थानिक—

त्रिविध लक्षण में पाचक संस्थान (Digestive System) रूप वाहक संस्थान (Circulatory System) श्वास प्रश्वास संस्थान (Resperatory

System) अधिक विकृत होते हैं। अतः इनकी चिकित्सा करना आवश्यक है, ताकि आमाशय, पकाशय, पुष्पुम, हृदय व शरीर के अन्य अङ्ग उपर्युक्त कार्य करने लगे।

करपाद दाह—

पाचक सस्थान के रसबाही स्रोतों के मुख के सिकुड़ जाने से आगे रस धातु ठीक नहीं बनता अतः श्रेष्ठमा सस्थान में रस की अधिकता होती है। बल्कलेश, छर्दि, अरुचि, अङ्गमर्द, सन्धि शैथिल्य, शिरसोऽभिताप इत्यादि लक्षण होते हैं। रक्त की प्राप्ति करपाद में पूरे रूप में न होने से दाह, धातु पोषण की कमी व स्थानीय धातु शोष का चिह्न प्रथम प्रकट होता है।

अतः प्रथम चेष्टा इस लक्षण के ज्ञात होते ही पाचक सस्थान के मरक्षण करना चाहिए।

चिकित्सा

ऋक्षि बर्धक, अम्ल, लवण व कटु रस वाले तथा उष्ण पदार्थों द्वारा निर्मित पदार्थ देकर रुचि वृद्धि, अग्नि मदापन व स्रोतसरोपापकर्षण प्रथम कर्तव्य है। यह प्रकार अर्क लवणादि पदार्थों द्वारा कल्पना करना वैद्य की बुद्धि पर निर्भर है तथा इनमें जो अधिक रुचि रोगी को ज्ञात हो उसको मयम व नियम पूर्वक देना आवश्यक कर्म

है। रक्त वाहक व श्वाम सस्थान की विकृति से व तस्थानीय स्रतमोपरोध से जो फुफ्फुम इत्यादि म होते हैं उनके श्वास काम अशानापादि लक्षण होते हैं और यह आवश्यक है कि इनका बलवर्धक चिकित्सा हो।

वाह्य चिकित्सा—

जिस रोगी का मांस सुख रहा हो, स्रोतसो के मुखावरोध से तापमान, सताप, अभिताप अधिक हों ऐसी दशा म वाह्य उपचारों को करना आवश्यक है। इनमें सर्व प्रधान स्रोतसो के मुख मकोच को दूर करने की विधि मे—

१-अवगाहन

२-उमादन

३-अध्वज

४-स्नान

५-पूजन

६-पान व भोजन

यह प्रधान कर्म हैं।

अवगाहन-×

शरीर में पहले दोपहर स्नेह (तैल व घृत) का मालिश कराकर के तब अवगाहन करना ठीक होता है। शुष्क वस्तु की मृदुता लाने के लिये रिताघ वस्तु का मर्दन व फिर सेक करने से शुष्क वात व लकड़ी भी जैसे चाहे भुकाये जा सकते हैं तो फिर शरीर म यह ग्निग्धता क्यों नहीं आयेगी। विधि—लोहे, काष्ठ या अन्य किसी वस्तु की द्रोणा

ॐ स्वयाम्बु कटूष्णाश्च रसस्नेहो महितः । जावतित्तिर दद्यात्वा वर्तकानां चक्षुषयम् ॥

× १-स्नेह चारेऽस्तुभोजेत् रभ्यत्र मवगाहयेत् । क्षोभोविषम मोक्षाय वक्षुष्यर्थं मेव च ॥

च० वि० ८

२-गीर सपप कश्चैन गधैश्चापि सुगधिभिः । स्नायारत्नुभुषैस्तोष्ये जीवनीयौषधैः मृतम् ॥

(प्रकोष्ठ) हौज बनवाकर निर्माण करना चाहिए, उसमें स्नेह (तैल, घृत, वसा) क्षीर (दुग्ध जीवनीयौषधि, पक्क या शुद्ध दूध) गंध द्रव्य युक्त जल को उसमें भर देना चाहिए। शिर मात्र बाहर रहे और बाकी हिस्से द्रव के अन्दर रह सके ऐसी द्रोणी या हौज तैयार होना चाहिए। इसमें नियम-पूर्वक ५ मिनट से ३० मिनट तक बैठकर अवगाहन करने के लिये समय क्रमशः बढ़ाना चाहिए।

परिणाम-

प्रथम स्नेह जो औषधि सिद्ध हो जैसे बला तैल शतपाक बला तैल, महामाष तैल से पूर्ण द्रोणी में अवगाहन करना चाहिए। फिर दूध में पश्चान् पानी में। इससे शुष्क शरीर में द्रव का शोषण अधिक न होकर धीरे २ होता है और स्रोतसों में प्रविष्ट द्रव शरीर के तापमान को नहीं बढ़ाता या न कोई कासादि उपद्रव बढ़ता है, स्नेह को छोड़कर क्षीर व जल में अवगाहन तो अभ्यङ्ग कराकर ही दिये जाते हैं। यदि स्नेहावगाहन कठिन हो रोगी उसे न कर सके तो स्नेह का अभ्यङ्ग करके क्षीर या जलावगाहन ठीक है। इससे त्वचा के स्वेद स्रावतम मुख खुलते हैं फिर शोषण त्वचा द्वारा देकर शरीर के नाचे के स्तरों में पहुँच कर शरीर के अभिन्नाप, संताप व उ्वर को कम कर देते हैं।

उत्सादन—

बल्य, त्वक् शोधक, वर्णोत्कृष्टकारक, स्निग्ध पदार्थों द्वारा निर्मित, स्नेह मिश्रित पदार्थों का उत्सादन करना चाहिये।

अभ्यङ्ग—

उत्सादन के बाद लेप हटाकर फिर सुखाकर

स्नेहावभ्यङ्ग करना चाहिए।

स्नान—पूजन पान व भोजन यह रुचि अनुकूलतया रोगी के बल, वर्ण को देखकर स्निग्ध, मृदु, उष्ण, शीत वैद्य को स्वतः कल्पना करना चाहिए।

आभ्यन्तरिक चिकित्सा—

ऐसे द्रव्य जो भीतर के ताप को कम कर सकें धातु शोथ व स्रोतसों के संकोच को दूर कर सकें ऐसे पदार्थ देना आवश्यक है। ऋतः-मद्यांश युक्त आसव, अरिष्ट का सेवन भी मद्यांश के उष्ण विशद व सूक्ष्म होने के कारण स्रोतसों के मुख को खोल देते हैं।

यही कारण है कि द्राक्षासव, मधुकासव, दशा-मूलासव, कूष्मांडासव, अंगूगासव यह आसव तथा इसी प्रकार के अन्य वस्तु अधिक प्रयुक्त होते हैं और लाभ भी करते पाये जाते हैं। मद्य व आल्को-हल युक्त मृतसंजीवनी सुरा, वाहणी, मद्य इनका प्रयोग लाभदायक होकर रुचि वर्धक व रस रक्तादि धातु का पुनः साधक बनता है। किन्तु इन रोगियों में इन आसवों का प्रयोग १-१ तोले न होना चाहिए बल्कि भोजन के साथ आदि मध्य अन्त व प्रास प्रासान्तर में प्रयोग रोगी की शक्ति के अनु-सार होना चाहिए।

रसोपरस चिकित्सा—

धातुओं में स्वर्ण, रजत, कन्त लौह, यह विशेष लाभदायक होते हैं और इनसे निर्मित खल्वी रस भी लाभदायक होते हैं। तथा मोती, शुक्ति, प्रवाल, शंख, कपर्द के यौगिक तो तीक्ष्ण, उष्ण विशद व सूक्ष्म स्रोतम गामी होने से अत्यधिक लाभदायक होते हैं। स्वर्ण व स्वर्ण के योग यदि

इन चूने के अंश (Calcium) युक्त हो तो हठात् स्त्रोतसोवशे भजन कर धातु निर्माण करते हैं । इनके योग में प्रधान—

- | | |
|----------------|-------------|
| १—मृगाक | २—राजमृगाक |
| ३—राजेन्द्र रम | ४—रसेन्द्र |
| ५—सहागन्धक | ६—लोकनाथ रस |
- प्रधान योग हैं ।

यह दीपन, पाचन, स्त्रेदल तथा बल वर्ण वर्धक होते हैं । चूर्ण के योगों में पिप्पली व वशलोचन युक्त योग लाभदायक होते हैं । यह भी तीक्ष्ण, उष्ण, विशद व सूक्ष्म स्त्रोतस मुख खोलते हैं, यथा—

मितोपलादि, तालीसादि, चौंसठ प्रहरी पीप्पली इत्यादि प्रसिद्ध हैं । इनमें वशलोचन में सिलीका के पर्याप्त अंश होते हैं पिप्पली व मिर्च के योग से रोचक, चलद व मुख के शोधक श्रेष्ठ के रसबाही स्त्रोतसों को खोलते हैं, ऐसे योगों में यमानी खाएव दाड़िमाप्रक बहुत ही उत्तम रोचक, पाचक, दीपक मुख वैशद्यकर होते हैं ।

अथर्ववेद ने स्वर्ण के गतानीक स्वर्ण (शतपुटित स्वर्ण भरम) का प्रयोग यक्ष्मा में बतलाया है । विपमाशनज व वेगरोघात् मं शल्य का उपयोग बत लाया है ।

रस सिद्धों ने रम के योगों में—मकरध्वज, मिद्ध मकरध्वज, शुद्ध खनिज हिंगुल को रपर, लोह व स्वर्ण के योगों के साथ उपयोगार्थ बत लाया है ।

धमन्त मालती, धमन्तकुसुमाकर, वसन्ततिलक रमराज रसेन्द्र इत्यादि उत्तम योग का निर्माण करके उनका प्रयोग करना बतलाया है ।

वनौषधियों में—अथत्य फल, यत् फल, व क्षीर

बला, शीशम, मापपर्णी, शतावरी, मधुयष्टि का प्रयोग अकेले ही सफलता पूर्वक बतलाया है, और प्रयोग करके सफलता पूर्वक लाभ बतलाया गया है ।

स्नेह चिकित्सा में—शतपाकबलाघृत, बलाघृत, चीरकल्याणघृत, छागलाघृत, कुमारकल्याण घृत का प्रयोग है । जो शोष की मात्रा बढ़ाने मात्र शोष होने, वजन कम होने पर प्रयोग किये जाते हैं ।

तैलों में—चन्दनादि तैल, महा चन्दनादि तैल, विष्णु तैल का उपयोग लाभप्रद होता है । इनका अभ्यङ्ग, न्वक शोष, करपाद दाह, अश-पार्श्वामिताप, और सर्वाङ्ग उ्वर में अतीव लाभदायक है ।

इसके अतिरिक्त गन्ध, माला, आभूषण वस्त्रों का धारण करना तथा हर प्रकार प्रसन्न रखकर मनोदं इच्छित आहार देकर ब्रह्मचर्य, दान देवता चर्च इत्यादि द्वारा प्रसन्न रखना चाहिये । जलवायु का परिवर्तन भी इसमें लाभदायक है ।

इन विधियों से चिकित्सा करने पर यक्ष्मा दूर किया जाता है । केवल न्यवनप्राश व मितोप-लादि या एक दो बड़े रम देकर चिकित्सक सकल नहीं होते क्योंकि यह व्याधि बहुत व्यय माध्य है, धनी लोग ही इसे कर सकते हैं और इनमें ही यह अधिक होता भी है । इन विधियों से भी रागी आराम किये जा रहे हैं किन्तु आवश्यकता इस बात की है कि आयुर्वेदिक विधि से बने हॉस्पिटल हों और उनमें व्यय अधिक किया जाय । क्या हमारे देश के धनकुबेर इस तरह दृष्टिगत करेंगे ?

क्षय रोग में सुवर्ण भस्म का उपयोग

लेखक - श्री वैद्य पंचानन गद्गाधर शास्त्री गुणे, अहमदनगर ।

क्षय रोग जिसको संस्कृत में राजग्रहमा कहते हैं वह बहुत ही त्रास दायक और भयङ्कर रोग है। केवल प्राग्भ में उषकी सुयोग्य चिकित्सा की जाय तो रोगी सुधरने की थोड़ी आशा रहती है। इस रोग के जन्तु क्षय, निर्जन्तुक, याने धातुक्षय देखने में आते हैं। जन्तुजन्य क्षय के जन्तु को ट्यूबरकिलोसिस कहते हैं। ये अणु रूप जन्तु डा० क्रॉक नामक संशोधक ने अन्वेषण करके बतलाये हैं। निर्जन्तुक क्षय में जन्तुओं का अनुबन्ध नहीं रहता। दोनों प्रकार के क्षय के लक्षण समूह प्रायः एक सरोखे ही रहते हैं। क्षयरोग के कारण में (१) वेगरोध (२) क्षय (३) साहस (४) विषमाशन ये कारण विप्रकृष्ट रूप से रहते हैं। त्रिदोष क्षय के समवायी कारण दोषदूष्य संयोग अमगवायी कारण और जन्तु निमित्त कारण होते हैं। इसके लिये जन्तु मारक चिकित्सा करते हुए भी रोग निवारण नहीं होता है। आजकल के क्षय रोग का उपक्रम सम्पूर्ण विश्रान्ती के ऊपर निर्भर है।

डाक्टरों में इसके विविध प्रकार प्रचलित हैं। फेफड़ों क्षय के लिये हवा भरना और छाती की पमलियां तोड़ के निकालना ये उपक्रम भी फेफड़ों का सम्पूर्ण विश्रान्ती देने के लिये ही है। अस्थि और जोड़ों के क्षय में सास्टर करना भी इन्हीं के लिये है। सम्पूर्ण विश्रान्ती से शरीर संचालन में होने वाला प्राणशक्ति का व्यय नहीं होता है। और वह शक्ति क्षय रोग को हटाती है। आयुर्वेद केवल विश्रान्ती के चिकित्सा क्रम पर ही निर्भर नहीं है। क्षय रोग में

होने वाला त्रिदोष प्रकोप और उसमें होने वाला धातु क्षय हटाने के लिये आयुर्वेद में बहुत से याग दिये हैं। उससे यह प्रतीत होता है कि धातु वर्धन और वृंहण द्वारा आयुर्वेद क्षयरोग हटाने की कोशिश करना है।

मिद्ध रसायनादि बहुत से योग आयुर्वेद ने दिये हैं। उन सब योगों में सर्व सामान्य सुवर्ण की योजना विशेषतया दिखाती है। सुवर्ण ही सब द्रव्यों में से अधिकतर कार्यक दिखलाता है। बहुत दिन इस तरह का अन्वेषण करके मैंने यह निश्चय किया कि केवल सुवर्ण का ही क्षय रोग पर अच्छा कार्य होने में सन्देह नहीं है। सुवर्ण के गुण आयुर्वेद में बहुत से दिये हैं। उनमें से रसायन, वृंहण, हृद्य, बल्य और कान्ति प्रद गुणों का क्षय रोग में अधिकतर उपयोग होता है। क्षयरोग के जन्तु को सुवर्ण हटाता है। इसलिये सुवर्ण जन्तु-जन्य क्षय में उपयुक्त होता है। जन्तु हटाने का कार्य भी जन्तु मारकता से ही केवल नहीं होता है। किन्तु वैद्य के बल बुद्धि से भी वह कार्य होता है।

निर्जन्तुक क्षय के सब अवस्था में जब शरीर के घटक सजते हैं उस अवस्था में सुवर्ण भस्म का उपयोग करना अनुलोम और प्रतिलोम दोनों प्रकार के धातु क्षय में सुवर्ण भस्म जीवनीय गुण के साथ देने से बहुत अच्छा कार्य करती है।

निर्जन्तुक क्षय में सुवर्ण का उपयोग वृंहण और धातु वर्धन काय करता है। केवल सुवर्ण

शरीर में शोषित नहीं होता है। संशोधनादि करके उसका मारण करना और पुष्ट भाव नादिकों से उसका भस्म बनाना आवश्यक है। भस्म, वरक और सुवर्ण चूर्ण उनमें से सुवर्ण भस्म शरीर में जल्दी और अच्छी तरह शोषित होती है। अतः सुवर्ण भस्म की ही क्षय रोग में उपयोग करना ठीक है। सुवर्ण भस्म के कार्यकारी होते वक्त उससे शरीर में रहने वाले क्षय जन्तु बहुत ही जल्दी नष्ट होते हैं। उनके मृत शरीर से रूग्ण शरीर में एक प्रकार का सेंद्रियविकार पैदा होता है और उससे स्वरोष्मा ज्यादा बढ़ती है। इस लिये सुवर्ण भस्म विनकुल ही छोटे प्रमाण में देना लाभप्रद होता है। आज तक मैंने करीब २ एक सहस्र में ऊपर सब प्रकार के जन्तु क्षय के रूग्ण में सुवर्ण भस्म का विनियोग किया है। और उनमें १०० गुंजा से ही फायदा मिला है। मैंने उसका 'सूक्ष्मसुवर्ण' नाम रक्खा है।

सूक्ष्म सुवर्ण के साथ मुक्ता, प्रवाल और मृग-शृङ्ग भस्म का भी आयोजना करना पड़ती है। स्वरोष्मा यदि इतना सूक्ष्म प्रमाण देने से भी बढ़

जाय तो सुवर्ण का प्रमाण इससे भी कम किया जाय। सुवर्ण भस्म स्वतन्त्र ही दिया जाय तो ठीक है।

धातु क्षय भी दो प्रकार का होता है। अनुलोम क्षय, यानी रमरक्तादि में शुक्र अोजतक और प्रति-लोम क्षय यानी शुक्र अोज से रम तक। इन दोनों प्रकार में भी सुवर्ण का विनियोग प्राचीन शास्त्रकारों ने किया है। सुवर्ण भिन्न २ द्रव्यों से संयोग करके उसका विनियोग किया है। रमक्षय में सुवर्ण पर्यंटी, रक्तक्षय में सुवर्ण लोह इत्यादि और शुक्रक्षय अोजक्षय में सुवर्ण + बद्धेश्वर, धन्वन्त कुसुमाकर, अग्नि मज्जा क्षय में सुवर्ण घटित लोचनाथरम, भास क्षय में राजमृगाङ्क और महा लक्ष्मी विलास रम, बल माज क्षय में पङ्गुणबलि जागित रस सिन्दूर मकरध्वज ऐसे बहुत से सुवर्ण संयोग कहे हैं। ये सब योग भिन्न २ अवस्था में और क्षय के प्रकार में बहुत ही अच्छी तरह से उपयुक्त होते हैं। धातु क्षय में सुवर्ण की मात्रा सूक्ष्म रूप में देने की आवश्यकता नहीं है। इन सब प्रकार में सुवर्ण भस्म का ही संयोग आवश्यक है।

असली अष्टवर्ग

हमारे आयुर्वेद-शास्त्रों ने अष्टवर्ग की बहुत प्रशंसा किया है। स्वयन्प्रकाश की तो यह प्रमुख शीषधि ही है। अब तक अष्टवर्ग अज्ञाप्य होने के कारण प्रायः सभी वैद्य व्यवसायों यादि शीषधियों के निर्माण में अष्टवर्ग के स्थान पर इनके प्रति-निधि द्रव्य ही चालते रहे हैं। वहाँ एक पार्श्वी सवालकों में निवेदन है कि हमने डिमात्रप प्रवेशों में बड़े धानपूर्वक असली अष्टवर्ग समस्त कगकर अपने प्रादिकों के समान उपस्थित किया है। एक बार परीक्षा करें। यह अष्टवर्ग पूर्ण रूपेण प्रमाणित और धमनी ही है।

मूल्य—१०) मेर।

पता—धन्वन्तरि कार्यालय विजयगढ़ (अलीगढ़)

यक्ष्मा और उसके विजाय के सरल उपाय

लेखक श्री पं० मदनराम शास्त्री अध्यक्ष चरक आयुर्वेदिक फार्मसी, रावलपिंडी ।

इसमें कोई सन्देह नहीं कि वर्तमान विश्व में विविध रूप से इस रोग के समूल उन्मूलन के लिये भरमक भगारथ प्रयत्न किया जा रहा है। अनेकों उपाय नये से नये निकाले जा रहे हैं। इनमें धड़ाधड़ पैसों की आहुति दी जा रही है। पर इन उपायों से कहां तक लाभ हुआ या होगा, यह बताना विषम समस्या है। टेढ़ी भी खीर है। देखो, हमारी सरकार भी जब लाखों रुपये व्यय कर मैकड़ों सैनीटोरियम खोल कर भी जिस रोग के निराकरण में पूर्ण रूप से सफल एवं सबल सिद्ध न हो सकी। सब प्रकार के चिकित्सक, विभिन्न चिकित्सा पद्धतियों जिन रोग पर जय लाभ न कर सकीं। इन्जेक्शनों की सुइयों से सारे शरीर को छलनी बनाकर भा जिस पामर से गिण्ड न छुड़ा सके। उस दारुण दुर्गन्त रोग से सरलता से मुक्त कराने का प्रयत्न आयुर्वेद बता रहा है और आवश्यकता भी इस बात की है कि "सांप मरे लठिया न टूटे" रोगी का रोग भी दूर होजाय और सोना और मोती भी जलाने वा खिलाने न पड़ें, वह है—

वाह्य उपचार—

यह कोई नई उपज नहीं। नूतन आविष्कार नहीं। यह वही पुरानी पद्धति है। जिसे पूज्य महर्षियों के मान्य मस्तिष्क ने हूँड निकाला था और इस वाह्य उपचार से विशेष सफलता प्राप्त की थी, अब भी समर्थ सज्जन यदि इस और विशेष ध्यान

दे और वैद्य महानुभाव भी इस वाह्य उपचार पद्धति का क्रियात्मक रूप में, तो यक्ष्मा जैसे सप्रभव रोग का देश में दूरी करण हो सकता है। यही कारण है कि मैं वाह्योपचार का प्रचारक बनकर पाठकों के समक्ष कुछ विचार प्रगट करने को उद्यत हुआ हूँ।

उद्धर्तन—

वाह्योपचार से हमारा तात्पर्य अभ्यङ्ग, म्नान, यज्ञ, नस्य, वस्ति, धूप, धूम्र आदि २ चिकित्साओं से है। क्योंकि यह भयङ्कर रोग वेगरोध, क्षय, माहस, विषमाशन इस कारण चतुष्टय से उत्पन्न होकर स्रोतों के अग्रोध से बढ़ जाता है। स्रोतोऽवरोध से क्षयी की रमादिक धातुयें उतागोत्तर बन नहीं सकती। खाने से बना रम स्वस्थानस्थ ही विदग्ध होजाता है क्योंकि रक्त स्रोत तो बन्द रहता है। रस से रक्त ही न बना तो मांसादिक की आशा ही निराधार है। अतः क्षयी का खाया हुआ अन्न उत्तरोत्तर पोषण का हेतु न बनकर शोषण का कारण बन जाता है। हां, किमी मात्रा तक ओज का कारण हो जाता है। जैसे कहा भी है—

रसोप्यस्य न रक्ताय मांसाय कुत एव च ।
मली भवति तत्सर्वं कल्प्यते किंचिदोजसे ॥
तस्मिन् काले पचत्यग्निः यदन्नं कोष्ठं संश्रितम् ।
उपस्तब्धः स शकृता क्षेपलं वर्तते क्षयी ॥
तस्मात् पुरीषं संरचयं विशेषात् राजयक्ष्मिणः ।
सर्वेषात् क्षयार्त्तस्य बलं तस्य हि बिद् वलम् ॥

क्षयी जो कुछ खाता है। उससे केवल मज ही मज बन सकता है यही मज ही उसका जीवन और बल होता है। इसीलिये शास्त्र व्यवस्था देता है, कि क्षयी के मज की रक्षा करो। यही उसका बल है। बल वर्द्धन के लिये वेद का उपदेश—

यस्मिन् वार्जयन्न इमोपवीर्हस्त आश्चे ।

ग्रामा यन्मरणरथात् पुराजीवपृथोवथा ॥

ऋग्वेद १०-८-२५-११

राजयद्मा वि क्तमा का मूल मिद्धान्त यह है कि यद्मा प्रतिदिन क्षीण ही होता जाता है। इसीलिये उसके बल की रक्षा और बल बढ़ाने का प्रयत्न अवश्यमेव करना चाहिये। बल बढ़ने पर ही वह आरोग्य लाभ कर सकता है।

हमारी वाह्योपचार पद्धति इस अन्तर्ह कर स्रोतोऽवरोध पर विजली कामा प्रभाव रखती है, मैं तो यह कह सकता हूँ कि जो वैद्य इन स्रोतों के मुख विकसित करने की पद्धति से परिचित है। निश्चिन्त यह इस मौत के मुख से सुसुप्त मनुष्य को भी मुक्त करा सकता है। वाह्योपचार पद्धति इन स्रोतों को जगाने में अत्यधिक उपयोगी है। अन्त-पक्ष जन पर विचार किया जाता है—

१—क्षयी को प्रतिदिन प्रातःकाल अन्न प्रत्यङ्ग पर महा लाक्षादि तैल की मालिश कराये।

२—एक बड़े टीन के पात्र में दूध, तैल, घृत, जल सम मात्रा में मिलाकर अथवा अलग २ भाग कर स्नान करवाये। इन वस्तुओं का कोष्ण एवं सुख्य स्पर्श होना आवश्यक है।

३—रातकाल में मरमों से औटाए उष्ण जल में स्नान करवाये।

४—मुगन्धित द्रव्यों से औटाए शीत जल में मीठम ऋतु में स्नान करवाए। क्षयी को प्रतिदिन स्नान करवाना अतीव आवश्यक एवं हितकर है।

मंरे विचार में इस स्थान पर स्नान, अभ्यङ्ग एवं अवगाहन का विशेष विवरण अपेक्षित एवं आवश्यक है।

हम प्रथम निरा चुके हैं कि क्षीण मनुष्य को प्रति दिन प्रातःकाल महालाक्षादि तैल की मालिश कराये। फिर तैल, घृत, दुग्ध मिश्रित जल से अवगाहन एवं स्नान करवाये। कम से कम आधा या एक घण्टा तक कटुष्ण जल से पूर्ण बड़े टीन के पात्र में अवगाहन करवाये।

इस प्रक्रिया का रोगी पर क्या प्रभाव पड़ेगा, प्रतीत होना चाहिए कि बिना इस प्रक्रिया के क्षय का क्षय ही होना असम्भव है। यह पहिले बतलाया जा चुका है कि यद्मा की उत्पत्ति और पालन स्रोतों के बन्द हो जाने से होता है। स्रोतों को जगाना ही यद्मा की सर्वोत्तम मरल एवं सही विक्रिस्ता है। आन्तरिक स्रोतों के अतिरिक्त बाह्य भा अन्तर्गत एवं अमग्यात स्रोत होते हैं। जो प्रसिद्ध शरीर की विषाक्त उष्मा को निकालते रहते हैं। बाह्यर में पकाश और शुद्ध वायु आदि शरीरोगपयोगी सामान अन्दर पहुँचाते रहते हैं। इनका बन्द होना भी एक महान अन्तर्ह का कारण है। धकान क्या है? शरीर का भारीपन क्या है? येवल इन बाह्य स्रोतों का अवरोध। पमीना लेने से यक्षान दूर हो जाती है। शरीर का भारीपन दूर हो जाता है। क्या हो जाता है? यही कि रोम रूप अन्दर के विषाक्त मृत सैटर को बाह्यर निकाल देते हैं और बाह्यर से उपयोगी सामान अन्दर पहुँचा

देने हैं। यह रोम कूट बन्द होकर डब, दाह, मूर्च्छा आदि तक के कारण बन जाते हैं। इसलिये शास्त्रकारों ने व्यवस्था कर दी कि प्रति दिन स्नान एवं अभ्यंग पथ्यतर हैं। हमारे प्रकृत स्नान में तैल, घृत आदि वस्तुओं का मिश्रण है। तैल शरीर पर क्या प्रभाव रखता है? वायु सञ्चता को दूर कर चमड़ी को चमका देना तो इसका प्रत्यक्ष कार्य है। शरीर में बल वर्ण की स्थिरता लाना इसका यथार्थ प्रयोजन है। यक्ष्मा के रोगों को जिस घात की नितान्त आवश्यकता है, वह है बल, वर्ण एवं शरीर की स्थिरता। इन दोनों क अथावन होने से अपेक्षित फल की प्राप्ति हो सकती है। तैल सूक्ष्म औषधि है। देह के सूक्ष्म छिद्रों द्वारा शरीर में प्रवेश कर तीव्रतर तोड़ का अपनोद कर परम आभोद की गोद में बैठे देना इसका अद्वितीय कार्य है। तैल वृंहण है। मांस पेशी निर्माण में सहायता देता है। मल को बांध कर नियत मात्रा में गिरा देता है। व्यव्यायी है। ममस्त शरीर में न्याप जाता है। व्रण और मेह का नाशक है। रोम कूपों द्वारा शरीर में प्रवेश कर आन्तरिक क्षतों का विरोध करता है। यही इसका प्रधान गुण है। तैल त्वच्य, केश्य और चक्षुष्य है। इसलिये शास्त्र कहना है—

तिक्त तैलं गुह स्थैर्यं बल वर्णं करं परम् ।
 वृष्यं विकाल विषदं मधुरं रस पाकयोः ॥
 सूक्ष्मं कपायानु रसं तिक्तं वातकफापहम् ।
 वीर्योष्णं च हिमं स्पर्शं वृंहणं रक्तं पित्तनुत् ॥
 लेखनं बद्ध विण्मूत्र गर्भाशय विशोधनम् ।
 दीपनं पुष्टिदं मेध्यं व्यवाय्य ग्रन्थमेहनुत् ॥
 श्रोत्र योनि शिरः शूल नाशनं लघुता करम् ।

आदि २। तैल लेखन गुण युक्त है। इस गुण से यह रोम कूट गत मलांश का हास करता है, फिर

कोष्ण जल एवं दुग्ध का चारांश और नसे भी साफ करने में महायुक्त होता है। अनन्तर एक नहीं हजारों घृत जैसे आयुष्य पदार्थ के उन्जेशन बिना सूई चुभोये शरीर के स्नान २ पर हो जायेंगे। आज कल डाक्टर महोदय भी असाध्य रोगों पर दुग्ध के उन्जेशन करते हैं, यह है स्नान चिकित्सा का महत्व पूर्ण रहस्य। यह एक वैज्ञानिक नियम है कि उष्णता विकासक है एवं सर्दी सिक्नुडन का कारण है। यक्ष्मा में वायु तथा आन्तरिक स्रोतों में ऐसी सिक्नुडन आ जाती है कि वह अपना कार्य करने में सर्वथा अक्षम हो जाते हैं।

हमारी प्रस्तुत कोष्णजलचिकित्सा—रोगी के रोम कूप तथा आन्तरिक स्रोतों का विकास करेगी जिससे रोगी को आशातीत सफलता प्राप्त होगी। जिस प्रकार वृक्ष मूल के अतिरिक्त शाखा पत्रादि द्वारा भी अपनी वृद्धि के लिये आवश्यक प्रकाश आदि पदार्थों को लेकर पुष्ट होता रहता है। उसी प्रकार यह देह भी रस आदि पोषक पदार्थों को ले चलने वाले मूल स्रोतों के अतिरिक्त इन बाह्य स्रोतों (रोम कूपों) द्वारा भी प्रकृति के पोष्य पदार्थ ग्रहण करते रहते हैं। यह भी शरीर के वातायन हैं (गवाक्ष) हैं। कमरे की गन्दी वायु को निकाल उस स्थान २ पर जीवन वायु पहुंचाते रहते हैं। स्नान अथवा अभ्यङ्ग से इसकी वास्तविक शुद्धि होजाती है। जिससे क्षयी के शरीर पर की चिपचिपाहट भारीपन और दौर्गन्ध दूर होकर सुगन्धि का संचार हो जाता है, भूख लगती है, चेहरा खिल उठता है, आंखों का प्रकाश बढ़ता है तथा शरीर की अकडा हट नष्ट होकर एक प्रकार की लचक सी आ जाती है जो रोगी के लिये नितान्त अपेक्षित है।

यहा पर कुछ जल का महत्व दिखा देना भी हमारा परम कर्तव्य है। आयुर्वेद में तो जल को 'पण्णा रमाना योनि रुदकम्' अर्थात् पद रस का कारण जल को माना है और साथ ही यह भी कहा है कि "जल स्तम्भ नीयानाम्" जल स्तम्भन करना है। जल को अमृत कहा है और जीवन भी कहा है। यदि विचार दृष्टि से देखा जाय जल सच सुच ही जीवन है। उरनिपदों ने तो जल को 'ब्रह्म' कहा है। प्राण एक अति सूक्ष्म शक्ति है जो आकाश के समान व्यापक है। अन्न में पोष ६ शक्ति प्राण के कारण है और जल में जो अद्वितीय गुण है वह भी प्राण पर निर्भर है। अतएव आयुर्वेद में कहा है—“पानीय प्राणिना प्राणा तदायत्त हि जीवनम्” अर्थात् जल ही प्राणी मात्र का प्राण है। इमी के आधार पर जीवन है। मनुष्य शरीर के दस भागों में नौ भाग जल से परिपूर्ण हैं। इसलिये शरीर का प्रधान उपादान जल है। समार में जल मत्र में अधिक है। प्रथी के चार भागों में तीन भाग जल से ढके हुए हैं और एक भाग घरातल है, हमारे शरीर में भी जल की बाहुल्यता है। शरीर के तीन भागों में दो भागों में जल है। च्छिर के एक बी भागों में ६७ भाग, मस्तिष्क और भाग पेशियों में ६० भाग और अस्थियों में १० भाग जल है। जिम प्रकार शरीर में जल का भाग अधिक है। उमी प्रकार शरीर में जल का प्रयोजन भी अधिक है। एक मनुष्य के शरीर रक्षार्थ प्रति दिन १॥ सेर या तीन सेर तक जल का आवश्यकता होती है। उसमें सेर भर जल पाने के पदाथों के साथ शरीर में पहुँचता है और शेष हम पीते हैं। भोजन के समय भोजन के आदि, मध्य, अन्त में

जल पीने की प्रथा भिन्न २ कारणों से दर्शाई गई है परन्तु भोजन के समय अर्धव जल पीने का निषेध है

“अत्यम्बु पानान्न वि पच्यतेऽन्न,

निरम्बु पानान्न सएवदोष ।

तस्मान्नरो वह्नि विर्वद्धनाय,

मुहुं मुहुवारि पिवेद भूरी” ॥

डाक्टर महोदयों का यह मिथ्यात अन्न के साथ सर्वथा जल पीने का निषेध आधार हीन होने के कारण अमगत और अप्राज्ञ है। जहा पर जल पान का अत्यन्त निषेध है। आयुर्वेद वहा भी अत्यन्त तृषा में जल पान की आज्ञा प्रदान करना है। क्योंकि कहा है—

पानीय प्राणिना प्राणा विश्वेष च तन्मयम् ।

अतोऽयत्त निषेधेपि न वृत्तित्वात् निषेधते ॥

तच्छा गरीयसी घोम सप प्राणहरी मना ।

तस्मान् देय तृषात्तय पानीय प्राण आत्मम् ॥

तृषितो मोहमायाति मोहान् प्राणात् विमुञ्चति ।

अत सर्वास्वस्थासु न वृत्ति वारि वारयेत् ॥

जल की अत्यधिक प्रशंसा वा आवश्यकता के कारण ही इसे जीवन कहा है। इमीलिये राजयत्मा प्रन्त गोगी के लिये जल के अवगाहन वा स्नान पर अति ध्यान दिया जाता है। जिसे आज वैद्य समाज छोड़ बैठा है। क्योंकि जहा स्नान पवित्रता जनक, आयु वद्धक, अम नाशक, स्वेद निवारक, मलापहारक, केश वर्द्धक और शल वर्द्धक एव तेज कर है। वहा रोग निवारक भी हैं। स्नान द्वारा केवल शाारीक सफाई ही नहीं होनी प्रत्युत मानसिक सफाई भी होती है। आयुर्वेद में ह्योदक जल की अति प्रशंसा की गई है, जिसका विधान आज दृष्टि गोचर नहीं होता। यह ह्योदक जल

राजयक्ष्मा के रोगी के लिये भी पान व अवगाहन में अमृत सदृश गुणद है ।

यथा —

दिवा सूर्यांशु संतप्तं निशि चन्द्रांशु शीतलम् ।
कालेन पक्वं निर्दोषं मगस्थेनाविपी कृतम् ॥
हंमोदकमिति ख्यातं शारदं विमलं शुचिः ।
स्नानं पानावगाहेषु हितमंबु यथाभृतम् ॥

इतना ही नहीं आयुर्वेद तो अगाध समुद्र है । इसमें अलभ्य रत्न हैं । उपः पान अर्थात् जल का ब्राह्म सुहूर्त्त में पान वा सूर्य के उदयकाल में जल को मुख द्वारा वा नासिका द्वारा पान का विधान बहुत से असाध्य रोगों को दूर कर दीर्घ जीवन का स्थायी सुख का संयोजक है ।

सञ्चितः समुदायकाले प्रसृति मज्जिलस्य पिवेददौ ।
रोग जरा परि मुञ्चो जीवे द्वयं शतं साप्रम् ॥
विगतवन निशीथे प्राणस्थाय नित्यम् ।
पिबति खलु नरो यो घ्राणरंध्रेण घाति ॥
स भवति मतिपूर्णः चञ्चुषा तावर्षं तुल्यः ।
बलि पतित विहीनः सर्वरोगै र्मुक्तः ॥

जल पान से रोग विमुक्तिः—

अशं शोथ ग्रह दोषा ज्वर जठर जरा कुष्ठ मेदो विकारः ।
मूत्राघातास्त्रिपित्त श्रवण गल शिरः श्रोत्रि शूलाक्षिरोगः ॥
ये चान्ये वात पित्त क्षत कफज कृता व्याधयःसप्रभवन्ति ।
तास्तान्नभ्याम योगा दपहरति पयः पीतमन्ते नीशायम् ॥

इसी आयुर्वेदिक सिद्धांत की आधार शिला पर लूईकोनिक की जल चिकित्सा ने पनपना आरम्भ किया । इसी के आधार पर प्रकाश चिकित्सा, विद्युत् चिकित्सा, सूर्य रश्मि चिकित्सा एवं आतप चिकित्सा आदि २ का आन्विष्कार कर यूरोप आज फूला नहीं ममाता । भारतीय वैज्ञानिक पद्धति की रटन से जीवित रही वर्तमान नव गौवना

पाश्चात्य शैली यद्यपि अपने चाक चक्य से जन मात्र की आंखों में चकाचौंध पैदा कर रही है । हमें अपने घर का वास्तविक ज्ञान नहीं है । हमारे ही घर के दीपक को पालिश कर हमें ही चकाचौंध में फंसाया जा रहा है । कम से कम भ्राज से पांच हजार वर्ष प्रथम से आर्यों ने जीवन की जटिल समस्याओं को सुलभाना संसार को सिखाया तथा जीवन सम्बन्धी उपयोगी सिद्धान्तों का अन्वेषण कर भावी सन्तान के लिये शिष्य परम्परा द्वारा छोड़ गये ।

सब से बड़ा दुभाग्य और विपम समस्या तो यहां के वर्तमान भारतीय पठित समाज का है जो स्वयं रत्न सिद्धान्त का अन्वेषण तो दूर रहा, मान्य महर्षियों से अन्वेषित सिद्धान्तों से लाभ उठाना भी नहीं जानता । वैज्ञानिक विश्लेषण की त्रुटि से हम प्रत्यक्ष रूप में आम जनता को नहीं समझा सकते कि भारतीय आमला कौन २ से विटैमिन (जीवन-त्व) रखता है । जैसा किसी ने कह दिया वही हमारे लिये ईश्वरीय निर्णय होजाता है ।

अस्तु, समय आयेगा । यथा २ जीवन की संकीर्णताओं और आवश्यकताओं की वृद्धि होती चली आ रही है तथा २ जटिलता भी बढ़ती चली जा रही है । मनुष्य की प्रकृति ही इसकी विद्वेषिणी है । मनुष्य को जटिल जीवन नहीं भाता । वह जीवन की सरलता से सन्तुष्ट रह सकता है । इसीलिये भारत का निवृत्तिवाद अधिक सत्ता एवं महत्ता रखना है । हमारे कहने का अभिप्राय यह है कि आदि काल से भारत का यही ध्येय रहा है कि 'सांप मगेलठिया न दूटे' अर्थात् सरलता से, संयम से, और सत्यता से कार्य करें । जिससे तुम्हें दोषी

होना न पड़े। प्रत्येक पद्धति में भारत में हितकर मरलता को अपनाया है और यह मार्ग बतलाया है जिसमें अधिकता से सुख की छाया ही छाया है।

“स्नानमूर्त्तौ बद्ध प्रदम्”

इस कथन के अनुसार स्नान से रज एव घल की वृद्धि होती है, भूय लगती है, आहार पचता है, पसीने की विपचिपाहट दूर होकर रोम कूप खुल जाते हैं। जिसमें आभ्यन्तरिक विषैला तत्व बहकर निकल जाता है और क्षयी स्वस्थ हो जाता है। जीवनीय गण की ओपधियों से जल औटाकर वर्षा में स्नान करवाए। स्नान के अनन्तर सुगन्धित घृत तैल आदि से सुख स्पर्श पूर्वक अर्द्ध मर्दन कराए। तदनन्तर उत्सादन अर्थात् उबटन कराये। जैसे महर्षि चरक ने कहा है कि—

४६-जीवन्ती	माठी चावल	सफेद दूर्वा
मजीठ	विल्वमूल	पुनर्नवा
अश्रग धा	कूठ	अलमी
वड़द	काले तिल	सुरा धीज
अगमार्ग	हरड छाल	मुलइठी
बला	विदारीकन्द	मरमों

—प्रत्येक १-१ तोला।

ओ का आटा १० तोला

—ये सब वस्तु उबटन की हैं। इनको ऐसा घारीक पीसे कि मलते समय किसी प्रकार शरीर को कष्ट न हो। इस चूण में किञ्चन मात्र दधि एव साक्षिक मिलाकर मलना चाहिए। इस उबटन

का लेप वा मर्दन एही से चोटी तक करे। विशेषतया फेफड़ों पर सावधानी से लगाये।

अनन्तर तीलिया से शुद्ध कर सुगन्धित द्रव्यों में से चन्दन, केसर, कर्पूर, कस्तूरी, अमर, तगर, मुरकघाला आदि को शिला पर पीस या शरीर के गर्म स्थानों पर मर्दन करवाये या लेप करे, लेप में बड़े ही विशेष गण हैं। शरीर पर लेप मूद्ध होने के कारण रोम कूपों द्वारा आन्तरिक दूषित मल जन्य २० प्रकार के रोगों के कीटाणुओं को और कीटाणु जनित विष बाहर निकाल कर रोगी को रोग मुक्त करने में हाथ बटाता है। लेप करने के मुख्य स्थान मस्तिष्क, बरूठ हृदय, छाती कुपकुम और क्लोम आदि हैं। प्राचीन आर्य ग्रीष्म में चन्दन एव जोड़ों में केसर, कस्तूरी आदि वा लेप किया करते थे। वह भी निरुद्देश्य नहीं था। लेप से कोई भी विष जन्य विकार शरीर पर प्रभाव नहीं कर सकता। लेप से क्षय के कीटाणु नष्ट हो जाते हैं। जैसे चुम्बक लोह का आकर्षण होता है। उसी प्रकार लेप रोम कूपों द्वारा रोगों के कीटाणुओं को बाहर खींच लेता है। आर्य जानि की तिलक धारण प्रथा डमी मूल सिद्धान्त पर निर्भर थी। माथा, कान, गला, हृदय बाहु, छाती आदि तिलक धारण के स्थान हैं। जोकि शरीर के गर्म स्थान गिने जाते हैं। बाहरे समय। तूने क्या विचित्र पलटा रखा, ऐसा रङ्ग दिखाया कि पश्चिमी भाया की वाक चक्य से दिन दहाडे लुग्ता भारतीय विज्ञान भडार नजर न आया।



राज्यक्षमा और च्यवनप्राशावलेह

लेखक आयुर्वेद शास्त्री कविराज वेदप्रकाश जी अग्रवाल, एम० ए० एम० एम लक्ष्मण सर, (अमृतसर)

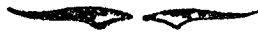

च्यवनप्राश का नाम लेते ही हमारा ध्यान पहिले इसके नामकरणसंस्कार की ओर जाता है। इसका पाठ के साथ ही इसकी थोड़ी सा उपलब्ध इतिहास पंक्ति में बताया जाता है, कि च्यवन ऋषि को जरावस्थ में तारुण्य भावनाएं जानकर इपका निमाण किया गया है और इसका प्रयोग से उसने अपने जराकृश शरीर में पुनःयुवावस्था का आनंद अनुभव किया। मान लिया कि इसमें अत्युक्ति के लिये अवकाश है, किन्तु फिर भी च्यवनप्राश के योग में आने वाले द्रव्यों के आधार पर हम इसके गुणों की रूपरखा अवश्य बना सकते हैं।

च्यवनप्राश को हम दूसरे शब्दों में आमलकी रसायन के नाम से याद करते हैं, गुजरात अथवा वर्न्ड प्रान्त में वैद्यममाज इसको "जीवन" इस नाम से याद करता है, भण्डु फार्मैसी आदि का केसरी जावन इसी च्यवनप्राश में केशर आदि का सम्मिश्रण है और यह नाम यक्ष्मी को जीवनप्रद हाने से सचमुच इसके गुणानुरूप ही है।

च्यवनप्राश के गुणों का पर्यवक्षण करने से पहिले याद हम इनको तीन मुख्य भागों में बांट लें तो इसके गुणों को अशांश रूप से समझने में आसानी रहेगी। इनमें पहिला हिस्सा है 'आमलकी' जो कि इस योग का प्रधान पात्र है। इसमें दूसरा स्थान काथ द्रव्य का और तीसरा स्थान प्रक्षेप का रहेगा। अब हम इनके गुणों और प्रभावों के आधार पर च्यवनप्राश की राज-

यक्ष्मा में उपयोगिता पर विचार करेंगे, और इस मत्स्य पर दृष्टिपात करने की कोशिश करेंगे कि यह कहां तक इस रोग के निवारण में सफलता से प्रयोग किया जा सकता है।

अब हम इन पर क्रमशः विचार करते हुए पहले आमलक को लेते हैं। साधारण बोलचाल में इसे आंवला कहा जाता है, इसके गुणों का व्याख्यान करते हुए निघण्टुकार लिखता है।

"रक्तपित्त प्रमेहघ्नं परमवृष्यं रसायनम्"

अर्थात् रक्तपित्त यानी रक्त स्राव को चाहे वह किसी भी मार्ग व प्रदेश से हो। (इसमें हम फुफ्फुसीय रक्तनिष्ठीवन और आन्त्रीय रक्तातिमार को भी अन्तर्गत करते हैं) उस पर इसका विशेष प्रभाव पड़ता है, यह प्रमेह को नाश करने वाला और वृष्य तथा रसायन होने से शरीर को असाधारण बल देता है। इस शक्ति से पुष्ट शरीर ही रोग का मुकाबिला करने में समर्थ होता है।

आमलक में विशेष गुण यह है कि यह अम्ल और कषाय रस प्रधान होने से पाचक और कुछ संग्राहक प्रभाव रखता है। विशेषता यह है कि इसका अम्ल रस श्लैष्मिक मिलाही को किसी प्रकार का क्षोभ नहीं पहुँचता, जिससे कासादि का वेग बढ़े या आन्त्रों में अम्लता पैदा करके पित्त को प्रकुपित करे। इसलिये च्यवनप्राश के निर्माण में जो काथ जल के पाक को अधिक स्वादु बनाने के लिये खट्टा या कसैला समझकर फेंक देते हैं।

या कम मात्रा में प्रयोग में लाते हैं यह इसके गुणों की हीनता में कारण है।

अब दूसरा स्थान है काय द्रव्य का। हममें अष्टवर्ग और देशमूल के अतिरिक्त कुछ अन्य भी औषधें हैं। जिनका मुख्यतया प्रभाव श्लैष्मिक कलाओं पर सादर प्रभाव छोड़ करकफ की उत्पत्ति को कम और मल को बाहर निकालने का कार्य करता है तथा शरीर का वृंहण करता है।

दशमूल भी त्रिदोष शामक तथा कफ श्वास को हरने वाला त्रिदोषघ्न होने से यह ज्वर, अनाह, अरुचि आदि को शान्त करता है। शोथ को दूर करने में इसका प्रभाव विशेष है, इसी गुण के कारण यह प्रयोग प्रसूना के रोगों में सफलता से किया जाता है।

इस पर विचार करते हुए हम अष्टवर्ग को नहीं मूल सकते। शास्त्रकार इसक गुणों की प्रशंसा में लिखता है।

अष्टवर्गो दिन स्वादु वृंहण शक्यो गुणः।
भग्न सघानकृण काम बल संवत्सर्धन ॥
वात पितासूतदृशह अवर मेह चपावह ॥

इसका प्रभाव हमारे अन्न प्रत्यङ्ग को वृंहण करने में समर्थ है। अर्थात् राजयक्ष्मा के अन्दर जो मांस का शोथ होजाता है उसको उपचित करना इसका कार्य है। आमलक उष्ण है और अष्टवर्ग वृंहण। वृंहण और वृष्य में कुछ विशेष अन्तर नहीं है। वृष्य का प्रभाव वीर्य पर है और वृंहण का मांस पर। इसलिये राजयक्ष्मा के रोगी के लिये वीर्य की कमजोरी को दूर करने के लिये वृष्य और मांस की कमी को पूरा करने के लिये वृंहण औषधों से बना यह योग अद्भुत ही है।

अथ अन्तिम किन्तु सभ से मुख्य भाग की बारी आती है। यह है प्रक्षेप-इसमें तक्षामीर, पिप्पली एला, दालचीनी आदि की गिनती है। सभी चाते अपना २ विशेष प्रभाव रखती हैं अतः हम क्रमशः एक २ पर विचार करेंगे।

तवासीर-

यह वंशजा के नाम से अग्रण की गई है और इसका कारण ऐसा है कि इसकी उत्पत्ति घांस से है। यह एक प्रकार का रटिक यौगिक है, इसके गुणों के वर्णन में द्रव्य गुण विवेचन लिखता है।

'वंशजा वृंहणी वृष्या, बह्या स्वद्वी च शीतला।
गुण्या कास उवर श्वास क्षय पितासूतकामला ॥'

पाठ में नितान्त स्पष्ट और सरल शब्दों में गुणों का विवेचन किया गया है और मुझे कोई शन्द ऐसा प्रतीत नहीं होता कि मैं उभ पर टिप्पणी की आवश्यकता समझूँ। वृंहण, वृष्य और बलदायक होने के साथ २ काम, उवर और रक्तपित्त को शान्त करने के कारण यह विशेषरूप से इस योग में उपयोगी है।

कैलशियम यानी रटिक में दो विशेष गुण हैं। एक तो यह रक्त को गाढा करके रक्तस्राव को रोकता है और दूसरे यह अस्थियों का विशिष्ट भाग (अस्थियों में कैलशियम की विशेष मात्रा होती है इसकी कमी से अस्थियां कमजोर और अङ्गुर रूढ़ जाती हैं) होने से यह अस्थियों को बलदायक है अतः यह भी के अन्दर रक्त निर्माण और मल के साथ रक्त के आने पर इसका अच्छा प्रभाव पड़ता है।

कई बार रोगी को कैलशियम की कमी के कारण अतिमात्र होजाता है। बच्चों की धिकि-

फुफफुस



न० १-स्वर यन्त्र (२-स्वर यन्त्र ३, ४-चुल्लिका यन्त्र ५-टेंडुआ)

॥ ६-श्वास नलिका

, ७-वाम फुफफुस

॥ ८-श्वास नलिका

, ९-फुफफुसीया धमनी (हृदय से फुफफुस को अशुद्ध रक्त ले जाने वाली नली)

, १०, ११-फुफफुस से शुद्ध रक्त हृदय को लाने वाली धमनी

॥ १२-दाहिने फुफफुस का ऊर्ध्व भाग

, १३- " मध्य भाग

॥ १४- " अधो भाग

॥ १५-बसोदर रन्धास्या (हायनाम)

त्सा से विशेषरूपेण सम्बन्धित वैद्यवन्धु को इसका अच्छा अनुभव होगा। ऐसी अवस्था में विशुद्ध कैल्शियम का प्रयोग कितने ही तीव्र संग्राहकों से अधिक गुणप्रद पाया गया है।

पिप्पली-

इसको आम बोलचाल में पीपल कहते हैं, यह दीपक-वृण्य और रमायन है। कफ को निष्कासन में इसका अच्छा प्रभाव है। शास्त्रकार ने कहा है, 'पिप्पली दीपनी वृष्या स्वादुपञ्च रसायनी' दीपन पाचन होने से यह आम को पाचन करने के कारण रोगी के शरीर में जो भारीपन सा अनुभव होता रहता है, उसको दूर करके शरीर को लघुनाव कान्ति देती है।

एला-

इलायची भी श्लैष्मिक कला पर सादक प्रभाव रखने के कारण श्वास और काम को हरने वाली है। इसमें विशेष गुण यह है कि यह लालाग्रन्थियों को लाला रस अधिक बनाने के लिये उत्तेजित करती है। अतः भोजन के परिपाक में कार्बोज को शर्करा में परिवर्तन करने का इसका विशेष कार्य है। और यह कफ निष्कासक है।

त्वक् (दालचीनी)-

इसमें एक प्रकार का उड़नशील तैल पाया जाता है। इसमें एक विशेष प्रकार की तीव्र गन्ध होती है। जिसका कि आमाशय पर विशेष प्रभाव पड़ता है। यह अरुचि को नाश करके रोगी की भोजन प्रवृत्ति में रुचि पैदा करती है और इसकी गन्ध कृमि नाशक है। इस लिये आमाशय में कफ

प्रकोप के कारण पिच्छिलता की उत्पत्ति में आमज विषों को पैदा होने से रोकती है। और सुगन्धित तथा मन को रुचिकारक होने से तृष्णा को शांत तथा भोजन में रुचि उत्पन्न करती है। तेजपात में भी अल्प मात्रा में यही गुण पाये जाते हैं।

अब इस विचार विनिमय के बाद यह सत्य स्पष्ट है कि इस-प्रकार का आमाशय और श्वास संस्थान पर क्या प्रभाव पड़ता है। और यह भी संदेह से परे है कि यह बीर्य को पुष्टि-कारक, बलकारक, और रोगक्षय शक्ति को पैदा करने वाला है।

च्यवन प्राश का गुणावलोकन-

इस प्रकार इन सब उपयोगी औषधियों के सम्मिश्रण से सिद्ध यह योग हमारे शरीर पर विशेष और अद्भुत ही प्रभाव रखता है। यह अबलेह अपने आप में एक उत्तम रमायन यानी शरीर को बल और पुष्टि देने वाला है। श्लैष्मिक कला की शोथ, विशेष रूप के श्वास प्रणालियों पर इसका अपूर्व प्रभाव पड़ना है अतएव जीर्ण कास और श्वास पर इसका दर्शनीय प्रभाव है।

आजकल डाक्टर लोग यक्ष्मियों को कुक्कुटांड (Eggs) और मत्स्य तैल (Cod Liver Oil) का प्रयोग करवाते हैं। तथा भिन्न २ प्रकार के खटिक योगों को मुंह और सूचिवेध के द्वारा भी उपयोगी ख्याल करते हैं। मेरा यह अनुभव सिद्ध विश्वास है कि राजयक्ष्मा के रोगी को च्यवनप्राश ६ माशा से १ तोला की मात्रा से गो दुग्ध में फेंट कर दिन में इसे ५ बार तक दिया गया तो इससे कहीं अधिक उपयोगी एवं लाभप्रद हुआ। १ तोला च्यवन-प्राश १ पाव गो दुग्ध में फेंट कर दिया गया तो

कुक्कुटाण्डों से अधिक बलदायक प्रमाणित हुआ है।

किन्तु एक 'मृत्यु का मैं यहाँ उद्घाटन अवश्य कर देना चाहता हूँ' ताकि मेरे इस विचार को पढ़ने वाले सज्जन अन्धेरे से बचे रहें कि चिकित्सा में घबराहट और जल्दबाजी से काम नहीं लेना चाहिए। मैं ऐसे केस अच्छी तरह जानता हूँ और मेरे वैद्य बन्धु भी मेरे साथ इस बात में अवश्य सहमत होंगे कि रोगी काडलिवर भायल की शीशियों की शीशियां खाली कर डालते हैं किन्तु प्रभाव की कमी की कभी भी शिकायत नहीं करते, किन्तु १ पाव भर न्यवनप्राश त्याकर और कभी एकाध लुगाक खाने पर ही रोगी यह आशा करता है कि उसमें भी जबानी की उमंगें ठाड़े मारने लगी हैं। मैंने देखा है कि नेत्र रोग पीड़ित रोगी डाक्टरों से महीनों चिकित्सा करवाते रहते हैं और फिर भी उन्हें निश्चिन्त लाभ नहीं होता। किन्तु वैद्य महोदय के दिए गए सुरमे से चौथे दिन ही आंखों की उज्योति के न होने की शिकायत करते हैं। इसका कारण मेरे क्याल में हमारा अपना दोष ही है कि हम रोगी के मस्तिष्क में रोग का असली रूप और औषधि का ठीक प्रभाव बिठाने का उद्योग नहीं करते। हम रोगी को देखते ही यह जानने हुए भी कि इसके ठीक होने में समय और प्रतीक्षा की आवश्यकता है। उसको असत्य आश्रामन कि मैं दो दिन में ठीक कर दूंगा, देने में संकोच नहीं करते, परिणामतः रोगी समय से पहिले ही निराश हो जाता है।

इसलिये इस तथ्य को सामने रखते हुए कि हमारी औषधि का प्रभाव तुरन्त (Immediate)

बेसाक न हो किन्तु स्थायी (Permanent) अवश्य होता है, हमें जल्दी ही निराश नहीं होना चाहिए। शास्त्रोपदेश पर आदर और मद्धा रखकर उनके गुण दोषों की स्थायी भाव से परीक्षा व विवेचना करना चाहिये।

अब आगे मैं अन्य अनुभव में आए हुए राज-यक्ष्मा पर उपयोगी शास्त्रीय व भवानुभूत योगों का उल्लेख करने का प्रयास करूंगा।

स्वर्ण वसंत मालती रस-

(रसेन्द्रसार) का प्रयोग यक्ष्मा में तीव्र ताप को नियमन (Control) करने के लिये उत्तम सिद्ध हुआ है। इसके प्रयोग से रोगी का १०२° से १०४° तक का ज्वर का रहना पटककर १००° से १०१° तक हो जाता है और कभी-कभी इससे भी अच्छा प्रभाव होता देखा गया है। और रोगी अनावश्यक ज्वरो-दभूत बेबैनी (Rost Lessness) से बचा रहता है। और शरीर में अधिक नियतता नहीं अनुभव करता है। इसका प्रयोग १ रश्मी की मात्रा में मधु पिप्पली चूर्ण के साथ ३-४ बार तक दिनमें कराया जाता है।

रोगी में कास के साथ रक्त आने पर सितो पलादि चूर्ण के साथ सत्व गिलोय और प्रवाल भस्म चन्द्रपुत्री मिलाकर देने पर सुभे अच्छी सफलता मिली है। इसमें यदि पिप्पली चूर्ण की मात्रा योगोपदेश से आधा कर दी जाए तो अधिक अच्छा हो। वामक पुष्प का अर्क या पुष्प के काथ से मिद्ध मधु पानक भी उपयोगी है।

अतिसार की अवस्था में जब आमोत्वत्ति के कारण रोगी को दिन में कई बार मल त्याग की प्रवृत्ति होती है, तो लक्ष्मी विलास नारदीय वृद्ध

(रमराज सुन्दर) का प्रयोग अत्यन्त हितकर है । इसमें मल का पाचन होता है और कफावरुद्ध स्रोत खुल जाते हैं । रोगी को भोजन में रुचि होती है । शरीर का भारी रहना, पेट में भोजन खाने के उपरान्त तनाव या भारी प्रतीत करना तथा मल त्याग के बाद भी मल त्याग की इच्छा बने रहना इसमें उपयोगी सिद्ध हुआ है ।

योग निम्न है—

४६-कृष्णाभ्रक भस्म	४ तोला
पारा	२ तोला
शुद्ध गन्धक	२ तोला
कपूर	जायफल
विधारे के बीज	धतूर बीज
विदारिकन्द	सतावर
कंधी	गोचुर फल
	समृद्र फल

—प्रत्येक १-१ तोला ।

—इन सबको पान के स्वरस में खरल करके २ रत्ती की बटी बनानें ।

यदि इस योग में ३ माशा स्वर्ण भस्म और मिलादी जावे तो सोने पर सुहागा का काम देती है ।

अतिसार की उग्रवस्था में यानी दिन रात में आठ दस बार मल त्यागने पर निम्न योग विल्व के गूदे के शीत कपाय से दें ।

५०-हरड़ छिलका	सौफ	सौंठ
नासपल (अनार का छिलका)		
पोस्त डोंडा	काला नमक	

—इनको समान परिमाण में लेकर सूक्ष्म चूर्ण कर

लें । चूर्ण को कढ़ाई में भून लें, बस चूर्ण तैयार है । इसको ६ माशा से ६ माशा की मात्रा में रोगी के घलावल के नुसार प्रयोग करावें ।

इस के प्रयोग से मल का पाक होकर मल बंध जाता है । मल त्याग के समय पेट में ऐंठन और गुड़गुड़ाहट जाती रहती है, भूख भी अच्छी लगती है । यह प्रयोग प्रवाहातीसार में भी आशातीत लाभ करता है ।

स्वर्ण पर्पटी का प्रयोग आन्त्रों के अत्यन्त निर्वल होने पर किया जाय तो अच्छा गुण करता है । लसीका ग्रन्थियों की परिमाण में वृद्धि तथा मल के साथ रक्त का आना, इसमें रोगी की अवस्था अत्यन्त निर्वल हो जाती है । ऐसे केसों में स्वर्ण-पर्पटी का आश्रय ही रोगी की प्राण रक्षा कर सकता है ।

पथ्यापथ्य विचार—

रोगी को इसमें लघु और सुपाच्य भोजन ही हितावह है । अच्छा दूध, दही और मक्खन इसके घलावल के अनुसार दिया जाना आवश्यक है । ताकि शारीरिक बल बना रहे । जिनको मांस सेवन में बाधा नहीं है, उनको मांस, रम और कुक्कुटाण्ड का सेवन भी विविध प्रकार से कराया जा सकता है । इसमें शारीरिक बल और मांसोपचिति को अधिक से अधिक बनाए रखना ही चिकित्सक की योग्यता का प्रमाण है ।

रोगी की मानसिक दशा की ओर विशेष ध्यान भी दिया जाना अनिवार्य है । इसको अधिक से अधिक उल्लसित और मन प्रिय वातावरण मिलना

चाहिए। खेलने के लिये अगर कम से कम श्रम-साध्य विनोदप्रद गृह क्रीडायें (in door game) यदि मिल सकें तो रोगी पर अत्यन्त स्वास्थ्यप्रद प्रभाव दिखाती हैं। रोग सम्बन्धी घात-धीत उससे न की जाये। चिड़चिड़े और चित्त की क्लेशकारक

मंवाद से हमेशा बचाया जाय। सुखी धूप की स्वच्छ वायु उसको सैकड़ों औषधों से अधिक बर और शक्ति देती है। प्राकृतिक हरय, सुन्दर उपवन और तथा मनोहर फल फूलों से इसके चित्त को तरोताजगी मिलती है।

क्षय-चिकित्सा तथा सर्प

लेखक-प० अमरचन्द्र शर्मा त्रिपाठी 'हिन्दी विशेषज्ञ' 'शुश्रूष-त्रिज्ञासू' भूपावर (भरतपुर राज्य)

प्रस्तुत पंक्तियों में 'क्षय रोग चिकित्सा-विषयक सर्पों के उपयोगों' का वर्णन किया जाता है। जिनसे विदित होगा कि क्षयरोग में सर्प कितना उपयोगी जीव है—

- [अ] जापान प्रदेश में 'कैडून' नामक नाग का समस्त शरीर रम नाम के मद्य पदार्थ में मिला कर खिलाने से यद्यपि मद्यलाभ होले देखा गया है।
- [ब] सर्प की खाद देकर उसमें इतना घोलकर उसके गन्नों को क्षय रोगी को खिलाने से क्षय रोग दूर होता है। यद्यपि रोग के लिये सर्प से बढ कर लाभदायक औषधें कम हैं।
- [र] गत महायुद्ध से पूर्व कई क्षय-ग्रस्त रोगी सर्प विष द्वारा आरोग्य कर दिये गये हैं।
- [च] सर्पाग्नि-भग्म ४ चाबल परिमाण से १ रत्नी पर्यन्त, देश, काल, अवस्थादि के अनुसार १ सिरम बीज के चूर्ण के साथ मिलाकर मद्य के मयोग से घटाने से आन्त्रक्षय दूर होता है।
- [द] फणधर सर्प के मुख में १ तोला हरताल की डली रखकर मुख को र्भी दें तथा उसके शिर को ६ ईंच के अन्तर से काट लें। पुनः रेशमी कपड़ा की तह करके उसमें इस शिर को घाँसकर पृथ्वी में गाढ़ दें। १ पत्त पत्रान् इस शिर को

निकालकर मावधानता से कमसे कम हरताल की डली को निकाल लें। इस हरताल को अमर-वेल (आकाशबल्ली) की लुगड़ी में रखकर एक गर्त में १ सेर गैंगनियों में इसे रख अग्नि दें। यह हरताल भस्मको अश्लक की भस्म के साथ मिलाकर राजयदमा रोगी को खिलाने से मफलता प्राप्त होती है। यह उषर को नाश करती है।

- [ग] दक्षिण पूर्व एशिया प्रदेश, जापान, श्याम, तथा हिन्दु द्वीपों में जहाँ सर्प-मांस भक्षण का साधारण प्रचलन है वहाँ पर क्षय रोग कम होता है।
- [घ] जापान आदि प्रदेशों में फणधर सर्प का रक्त विशेष विधियों से चक्षुष्य रोगियों को पान कराया जाता है। तथा लाभ प्राप्त होता है।
- [ङ] फणधर-धमा को उष्ण कर तैल निकालकर उसमें से ४ तोला तेल में ३ माशा वेशर उत्तम मिलाकर इसे नाभि ममीप आन्त्र त्रणों की शोथ दूर करने तथा तण भग्ने के लिये मलना लाभदायक है। यह आन्त्रक्षय तथा अस्थि क्षय वेदना पर लगाने में लाभ देता है।

क्षय रोग चिकित्सा

लेखक—भी पं० रघुवीरशरण जी शर्मा वैद्य, रसायनशाला, बुलन्दशहर।

मुझे अब तक फुफ्फुस क्षय और आन्त्रिक क्षय की चिकित्सा का ही अवसर मिला है अन्य प्रकार के क्षय का नहीं एवं मैंने अपने लेख में फुफ्फुस-क्षय का वर्णन किया है। अतः चिकित्सा भी इसी का लिख रहा हूँ।

कुछ लिखने से पूर्व यह कहदूँ कि चिकित्सक को यह ध्यान रहना चाहिये कि रोगी को जो कुछ दिया जाय—वह बल मांस के बढ़ाने वाला, चूथा वर्धक, हृदय को बल देने वाला, स्निग्ध वातघ्न तथा सुपाच्य हो। अथवा यों समझिये वे पदार्थ मांसल भिन्निग्ध और खटिकवाले हों। जिनसे क्रमशः सहष्णुता प्रतिकार शक्ति, और खटिकाभरण की पूर्ति हो। इन्हीं तीन सूत्रों पर इसकी चिकित्सा अवलम्बित है, आवश्यकतानुसार इन तीनों ही की पूर्ति का प्रयत्न होना चाहिये। मान लीजिये आपको मांस की पूर्ति करनी है। इसके लिये भोजनमें आप मांस दें। अथवा मांसल पदार्थ (प्रोटीन युक्त आहार) चिकनाई के लिये काडलीवर आइल दें। अथवा अजा घृत, बादाम रोगन, या मक्खन दें, कैलशियम की कमी को कौड़ी से या मोती से पूरा करें।

चिकित्सा—

१—प्रातःकाल—एलादिमन्थ १ तोला १ पाव शृत-शीत अजा दुग्ध या गो दुग्ध से।

दोपहर को—ताप्यादि लोह ३-४ रत्ती, शुद्ध घी ३ माशा, २ माशे मधु से चाटें।

आज कल शुद्ध घृत और शुद्ध मधु नहीं

मिलता इसलिये १ तोला शर्वत वांसा के साथ भी दे सकते हैं।

तीसरे पहर—वैक्रान्त भस्म ४ चावल, विपाण भस्म १ रत्ती, माणिक्य भस्म या पिष्टी १ रत्ती सितोपलादि १॥ माशा में मिलाकर शर्वत वांसा से दो।

शाम को—एलादिमन्थ १ तोला १ पाव दूध से दो।

रात को सोते समय—दाक्षासव या भृङ्गराज आसव १ तोला, कर्पूरासव (भौ० २०) ५ बूंद २ तो० जल में मिलाकर दो।

स्मरण रहे कि आसव खट्टे न हों अन्यथा हानिकारक होंगे।

उपरोक्त प्रयोग अच्छा लाभ करता है। जिसमें ताप्यादि लोह तथा भृङ्गराज आसव पुराने फुफ्फुसावरण प्रदाह में तो और भी अच्छा लाभ करता है।

२—सत्व गुडूची उत्तम १ माशा, वज्राभ्रकभस्म निश्चन्द्र १ रत्ती, सितोपलादि चूर्ण १॥ माशा, प्रतिश्याय अधिक रहता हो या शीत ऋतु हो तो लवङ्गादि १॥ माशा (शा० घ०) प्रबालभस्म १ रत्ती ४ माशा मधु या १ तोला शर्वत वांसा से दें। सवेरे शाम दिन में दो बार। दुपहर को भोजनोपगन्त भृङ्गराज आसव (ग० नि०) या दाक्षासव (शा० घ०) १ तोला, कर्पूरासव ५ बूंद जल २ तोला में मिलाकर दें। रात को—च्यवनप्रश १ तोला, शंखभस्म २ रत्ती, प्रबाल भस्म १ रत्ती,

मिलाकर चाट लें ऊपर से १ पाव दूध भी लें ।

३—सितोपलादि या लवङ्गादि (शा० घ०)
१॥ माशा, मृगाङ्क रस १ रत्ती, सत्व गिलोय ४
रत्ती अन्नरु भस्म १ रत्ती प्रातः साय शर्वत वासा
१ तोला से दें । दोपहर को तात्पादि लोह ४ र०,
वैक्रान्त भस्म ४ चावल, नीलम पिष्टी, माणिक्य
पिष्टी या दोनों की भस्म ४-४ चावल, विपाण भस्म
१ र० मधु से दें । रात को सोते समय १ पाव दूध
से एलादिमन्थ दें ।

यदि साथ में अतिसार हो तो विजय पर्पटी
(भौ० र०) १ र०, शरत्भस्म ३ र०, जातिफलादि
चूर्ण (शा० घ०) ३ माशा । इसकी ३ मात्रा करके
दिन में ३ बार मधु से दें । तीन दिन बाद विजय
पर्पटी की मात्रा बढ़ाकर १ र० से २ र० कर दें,
और सध पूर्वोक्त । ७ वें दिन विजय पर्पटी की
मात्रा ३ र०. इस तरह बढ़ाकर या हर दूसरे दिन
आधी २० बढ़ाकर ५ र० तक कर सकते हैं ।

यदि रोगी ज्वर रहित हो या ज्वर का वेग
मृदु हो या केवल दोपहर बाद ही थोड़ी देर के
लिये ज्वराश हो जाता हो, ऐसी हालत में अति-
सार युक्त हो या अतिसार रहित हो तो आप
“स्वर्ण पर्पटी” दाजिये बड़ा अच्छा लाभ होगा,
यदि रोगी सम्पन्न हो तो “मृगाङ्क” और “स्वर्ण
पर्पटी” मधु से पर्याप्त क्रम से दिन में ४ बार दें ।
इससे दिल और दिमाग भी पुष्ट होता है और
विष भी दूर होता है । सुवर्ण विष दूर करने में
प्रसिद्ध है ।

यदि रोगी इतना खर्चा घरदास्त न कर सके
तो सुवर्ण पर्पटी के साथ ही “प्रवाल भस्म” और

“मुक्ता भस्म” ही मिला लें । प्रवाल, शंख, मुक्ता
आदि खटिक पदार्थ हैं, जिनमें मुक्ता सर्वोत्तम है,
कैलशियम का काम जीवाणुओं के चारों तरफ एक
प्रकार की दीवार बनाकर बन्दी बनाना है, ये बन्दी
जीवाणु कालान्तर में भूने धासे नष्ट हो जाते हैं ।
मुक्ता में न केवल कैलशियम है बल्कि फास्फेट
भी है जो कि अस्थि और मस्तिष्क को हट्ट बनाता
है । मुक्ता की तरह प्रवाल में भी एक विशेषता
है, इसमें ८७ प्रतिशत शर्करा है जो बल वृद्धि के
लिये परमार्थक चीज है । इसको “भारती भैषज्य
तत्त्व” (यह पुस्तक बङ्गला भाषा में है) में इस
प्रकार लिखा है कि—

“प्रवाल में सौ भाग में से ८७ भाग शर्करा
आकी १३ भाग में मेग्नेशियम कार्बोनेट और
लोह है ।”

अतः इनको किसी न किसी रूप में देते रहना
चाहिये ।

रक्तागम-

१—यदि कफ के साथ खून आता हो, तो सितोप-
लादि चूर्ण १॥ माशा, शुद्ध गैरिक चूर्ण ४
रत्ती, सफेद सुरमा की भस्म या पिष्टी १ रत्ती
शर्वत वासा से दें । अथवा वासाघन सत्व ४
रत्ती जल से दें ।

२—लाक्षा पीपल का १॥ माशा चूर्ण शर्वत वासा
से दें ।

३—विशाल्यकर्णीकाथ या विशाल्यकर्णी का रस मधु
से या विशाल्यकर्णी का चूर्ण १-३ माशा जल
से या शर्वत वासा से दें । (विशाल्यकर्णी नहर
के किनारे पर मिलती है) यदि रक्तातिसार
हो तो भी विशाल्यकर्णी का चूर्ण पानी से दो ।

वमन—

ज्ञान में वमन या वमनेच्छा (जी भिचलाना) प्रारम्भ से और अन्त तक रहता है । इसके लिये एलादि चूर्ण ४-६ रत्ती अनुपात शर्वत अनार मीठा १ तोला से दें । आवश्यकतानुसार दिन में १-२ बार, यदि रक्त वमन हो तो पूर्वोक्त रक्तागमन की चिकित्सा तथा अन्य ऊर्ध्वगत रक्तपित्त की चिकित्सा करें ।

रात्रि स्वेद—

ज्ञान में रात्रि को स्वेद होजाता है, इसपर शीघ्र ही ध्यान देना चाहिये अन्यथा कमजोरी बढ़ जाती है, जिसमे रोगी शिथिल होने लगता है ।

१—वृहत् कस्तूरी भैरव रस (भै० र०) १ रत्ती मुक्ता प्रवाल और यशद भस्म ४-४ चावल रात को मधु से दो ।

२—या मकरध्वज आधी रत्ती, वृहत् कस्तूरी भैरव ४ चावल. यशद भस्म १ रत्ती, प्रवाल भस्म ४ चावल रात को मधु से दो ।

३—अथवा प्रवाल भस्म और यशद भस्म समभाग दोनों को २-३ दिन खरल करके रख लो । इसमें से २ र० मधु से दो ।

४—या त्रिवङ्ग (वङ्ग, नाग, यशद) २ र० मधु से दो ।

५—अथवा केवल यशद ही १ र० को मधु से दो तो भी स्वेद रुक जायगा ।

“भारतीय भैषज्य तत्व (वङ्गला भाषा) के लेखक डा० कार्तिकचन्द्र वसु ने यशद भस्म को संकोचक, बलकारक और जीवाणु नाशक लिखा है ।

५१—फल्तूरी ३ माशा को घराणडी ५ तोला की शीशी में भरकर ५-६ दिन तक रख दो, इसको छान कर फिर शीशी में भरकर रख लो । मात्रा- १-३ माशा तक, १ तोला जल में मिलाकर दो ।

यस ये ही कुछेक प्रयोग हैं जिन्हें आवश्यकतानुसार समय २ पर वैद्यगण वर्तते हैं, वैद्यत्व इसमें है कि इनका समय पर सदुपयोग कर ले, सच तो यह है कि ज्ञान का सन्देह होते ही बहुमूल्य मृगाङ्ग आदि ऊँची औषधियों का प्रयोग करना चाहिये । जिससे लाभ हो अन्यथा रोग बढ़ने पर हाथ ही मलना पड़ता है ।

स्वर्ण के सन्धन्ध में यह याद रहना चाहिये कि प्रयोगों के अतिरिक्त अकेला वर्तना हो तो इसकी मात्रा अधिक से अधिक १ चावल हो । थल्प मात्रा में देने से भूख बढ़ाता है । और जीवाणुजन्य विष को दूर करता है

उपरोक्त प्रयोगों की निर्माण विधि—

ताप्यादि लौह—

५२—सुवर्ण माक्षिक भस्म लोह भस्म
शिलाजीत बड़ी हर्ष का सूक्ष्म चूर्ण
छिलका उतारे हुये
वायविडङ्ग का चूर्ण

—इन सबको सम-भग लेकर ३-४ घण्टे खरल कर रख लो ।

एलादि चूर्ण—

५३—छोटी इलायची छोटी पीपल
सूखा पोदीना पिथी जहर मोहरा

—प्रत्येक समभाग लेकर सूक्ष्म चूर्ण करके रखलो ।

श्वेत सुरमा-

५५-बदिया। सफेद सुरमा को अर्क गुलाब में २-३ दिन घोट लो, इसका नाम पिष्टी है। इस पिष्टी को गजपुत्र में रख कर १-२ घार फूंक लो यही भस्म हो जायगी।

एलादिमन्थ-

५५-छोटी इलायची	अजमोद
हर का वफल	बहेड़े का वफल
आमला	नीम की छाल
खैर की छाल (अभाव में कथा सफेद)	
विजयसार की छाल	साल की छाल
वायविडङ्ग (छिलका उतार कर)	
शुद्ध मिलावा	चित्रमूल त्वक्
दूधिया वध	सोंठ मिरच
पीपल	नागरमोथा मफेदफिटकरी

—पत्थेक वस्तु सम भाग लेकर कुछ घूट कर कजई का बर्तन या साफ लोहे की कढ़ाई में रात को १८ सेर पानी में भिगो दो, सबेरे काढ़ा कर लो चतुर्पारा जल रहने पर कपड़े में छान लो, छाने हुए काढ़े में १ सेर गौ का घी डालकर फिर पकावो घृत मात्र शेष रहने पर इस घी को छानकर तौल लो, जितना घी हो वगमे दूना मधु और वंशलोचन का सूदम चूर्ण ३० तोला, मिश्री का सूदम चूर्ण ३० छटांक मिलाकर थोड़ा सा गंध दो ताकि दोनों चूर्ण और मधु मिला जाय।

सृगाङ्क-

५६-शुद्ध पारद	१ तोला
शुद्ध गन्धक	२ तोला

सुवर्ण भस्म या पत्र	१ तोला
मुक्ता भस्म या पिष्टी	२ तोला
शुद्ध टङ्कण	१ तोला

विधि—पहिले पारद गन्धक को घोटकर निश्चन्द्र कजली करलो फिर सुवर्ण तथा टङ्कण को एक जगह घोट लो। फिर इसमें मुक्ता मिलाकर घोटो, इन तीनों के घुटने पर कजली मिलाकर घोट लो, इसके बाद कांजी (अभाव में कटे हुये मट्टे में) घोटकर टिकिया बना कर छाया में सुखा लो, इस टिकिया को सरैया (शराब) में रखकर ऊपर से एक सरैया रखकर बज्रमुद्रा (नमक राख से) करके तीन कपरोटी की हुई हांडी में लगवग आध सेर सांभर नमक भर कर उसके ऊपर इस सरैया को रख दो फिर इस सरैया के ऊपर आध सेर सांभर नमक और भर दो, इसके बाद इस हांडी को चूहे पर रखकर १२ घंटे की आंच दो, ठंडा होने पर निकाल कर २-३ घंटे परल में घोटकर रखलो मात्रा १-२ रस्ती। अनुपान राहद पीपल या रोग के अनुसार।

पथ्य—

सबसे पहिली बाततो यह हे कि क्षय जन्म उबर में रोगी को लंपन नहीं कराना चाहि ये। (सुश्रुत) दूमरी बात यह हे कि आवश्यकता होने पर घकरी का ही घो दूध मेवन कराना चाहिये, अपि काश्यप (१) ने तो पेवज घकरी के ही दूध की आशा दी हे।

धीमरी बात निबाम स्थान की हे, वह ऐसा हो जिसमें सूर्य का प्रकाश गुप रहता हो धूप लूप आती हो, शुद्ध वायु का संघार अवाध गति से होता हो,

वहां पर धूम (धुआं) धूल बिल्कुल न हो ऐसा मकान हो जिस मकान में दो चार बकरियां भी अवश्य रहनी हों। सौ दवा एक तरफ और बकरी की हूर नीज एक तरफ समझ लेना।

भोजन—

भोजन में पुराने चावल, मूङ्ग की दाल, गेंहू का दलिया, रोटी, बैंगन, गाजर, लशुन, प्याज, टमाटर आदि। फलों में केला, सेब, नारियल की गिरी, खाम चीज है अंगूर किशमिश आदि। इनके अलावा मक्खन घी दूध। यदि मांस खाते हों तो बकरी या खरगोश का मांस आदि खासकते हैं।

वर्जनीय—

क्रोध, व्यायाम, चिन्ता, खटाई, तेल विशेष कर मैथुन तो उनको भी नहीं करना चाहिये जिनको कि आराम हो चुका हो यदि विवाहित है, तो मैथुन त्याग का संकल्प कर लेना चाहिये। अविवाहित हो तो जीवन पर्यन्त अविवाहित ही रहना चाहिये। अन्यथा फिर क्षय के शिकार होंगे।

लेख समाप्त करने से पूर्व मैं दो मन्त्र अथर्ववेद के पस्तुत कर रहा हूँ। जिन पर वैद्यों को विचार करना है।

वरणो वारयाता अयं देवो वनस्पतिः।

यत्सो यो अस्मिन्ना विष्टस्तमु देवा अवीवरन्।

अथर्व का ६ सू० ८५।

मन्त्र में शरीर में घुसे हुए क्षय को दूर करने वाली औषधि का नाम 'वरण' है। जिसका आचार्य सायण, क्षेमकरण त्रिवेदी और जयदेवजी इन तीनों ही टीकाकारों ने बरुण का (वरना) अर्थ किया है। जयदेव जी ने वरण, बरुण और पालिधा के भेद से तीन प्रकार का लिखा है।

अपामर्गोमाण्डुं क्षेत्रियं शपथश्चयः।

अप्राहयातु धानी रय सर्वा अराप्यः ॥

अथर्व का ४ सू० १६।

सायण—अपामर्गोख्या औषधिः क्षेत्रियं क्षेत्रे माता पितृ शरीरम् तसकाशादागतं सांक्रामिकं क्षय कुष्ठा पस्मारादि कं रोगं अपामाण्डुं अस्मत्तोषगमतु।

इस मन्त्र में अपामर्ग को क्षय कुष्ठादि नाशक कहा है। किन्तु क्षय रोग में वरना और अपामर्ग दोनों ही अप्रमिद्ध हैं। समस्त यजुर्वेद में सिर्फ ६ मन्त्र १२ वी अध्याय में क्षय के सम्बन्ध में मलते हैं तथा १६ वी अध्याय में क्षय से बचने की प्रार्थना का एक मन्त्र है। मेरी इच्छा है वैद्यगण इधर भी ध्यान दें।

‘क्षयवन्तः प्राह्वयः’ (अष्टवर्ग-युक्त)

सावधान !

सस्ते दामों में केवल आंवला-पाक ही न खरीदिये।

हम स्वाध स्व-रूप का ध्यान न रखकर शास्त्र-लिखित विधि से ही बनाते हैं, जो शीघ्र लाभ पहुँचाता है।

मूल्य—२ सेर ७)

मगाने का पता—धन्वन्तरि कार्यालय, विजयगढ़ (अलीगढ़)

क्षय की सरल चिकित्सा

लेखक—श्री शिवकुमार जी वैद्यभूषण, अभ्युच्च—श्री गिब चिकित्साशास्त्र रावतपाड़ा, आगरा ।

खूबका की छदि—

जौ की दो मोटी रोटी कशी बनाकर दोनों के बीच में खूबकला को रपकर बन्द कर दें। रोटी को तवे पर सेक लें। रोटी टण्डी हो जाने पर खूबकला को निकाल लें, और ३-४ बार हाथों से रगड़ कर पानी से घो डालें फिर सुखाकर रखलें और काम में लावे।

द्वितीयावस्था में—

५८-७० मितोपलादि चूर्ण, कासगज केसरीये दोनों औषधें १-१ माशे लेकर दिन भर में ३ बार शहद या शर्बत बनवशा से दें।

भावश्यकता होने पर बकरी दूध के साथ खूबकला भी दे सकते हैं।

वृ०सितोपलादि चूर्ण बनाने की विधि

५९-छोटी पीपल	छोटी इलायची के दाने
श्रेम, जीरा	मुलैठी सफ़ेद चन्दन
साग केशर	मगाना धनियाँ
दालचीनी	—प्रत्येक १-११ तोला
वंशलोचन	२१ तोला
काला जीरा	तालीमपत्र सफ़ेद मिर्च
केशर काश्मीरी	—प्रत्येक ६-६ माशे
गुड़ची मत्व	३ तोला
देसी मिर्ची	१५ तोला

—सबको घूट पोस कर ड़ धान पर चूर्ण तैयार कर लें।

अनुनोम विलोम भेद से यह दो प्रकार का होता है। किन्तु हम अपनी चिकित्सा की सुविधा के लिये इसे पाच विभाग में विभक्त करते हैं, जिसमें प्रथमावस्था में—

गुप्पार की शिकायत ज्यादा रहती है और शरीर दिनानुदिन दुर्बल होकर सूखता चला जाता है द्वितीयावस्था में—गुप्पार और खांसी दोनों विशेष मात्रा में रहती हैं तथा शरीर की शक्ति दिनानुदिन क्षय होती जाती है।

तृतीयावस्था में—गुप्पार, खांसी, बकृत और बिष्टब्ध आदि की शिकायतें रहती हैं।

चौथी अवस्था में—गुप्पार, खांसी, पतले दन्त चाना, आँतों में दर्द होना, गुड़गुड़ाहट आदि शिकायतें होती हैं।

पाचवा प्रकार—ज्वर, कास, अतिसार, पुरुष की बर्ष्य छात्र तथा स्त्री की पदर भा साथ में ज़ार। रहते हैं।

प्रथमावस्था की चिकित्सा—

५५-मितोपलादि चूर्ण १ माशे से १॥ माशे तक, सुर्वे सत्व ५ रक्ती से १ माशे तक। दोनों का गिलाकर दिन भर में ३ मात्रा शहद या शर्बत बनवशा के साथ दें। विशेष जरूरत होने पर—शुद्ध खूबकला क्षीरपाक की विधि से दूध बना कर प्रातः साथ ३ माशे से ६ माशे तक दें। इसके साथ पैर की जलान, दिनानुदिन शारीरिक शक्ति का हास होना आदि दूर होने दें।

कासगज केसरी-

६०-तेजपात	१ माशे
दालचीनी	२ माशे
बड़ी इलायची	३ माशे
तगर	४ माशे
चन्दन सफेद	५ माशे
अनन्तमूल	६ माशे
सोंठ	७ माशे
मुलैठी	८ माशे
कमलगट्टे कि मिंगी	९ माशे
आंवले	१० माशे
अड्डसा पत्र	११ माशे
मिश्री देशी	५६ माशे

—सबको महीन चूर्ण कर तैयार करे ।

तृतीयावस्था में-

६१-निम्बादि चूर्ण १ माशे से ३ माशे तक, बृहत् सितोपलादि चूर्ण १ माशे से २ माशे तक, कम्बुक भस्म ३ रत्ती से ४ रत्ती तक और बढ़ादे साथ ही कुमारी आसव १ तोला से २ तोला तक दिन में २ बार अर्क सौंफ बराबर मिलाकर दे ।

चतुर्थावस्था में-

६२-प्रहणी कपाट रस	लोह भस्म
कम्बुक भस्म	१-१ रत्ती ।
कामगज केसरी चूर्ण	१-१ माशे

—की मात्रा में प्रातः सायम् शहद में मिलाकर चटावे । यदि खांसी की आधिक्यता हो और रोगी ज्यादा कमजोर हो तो "पञ्चामृत पर्पटी" मिलाकर दे ।

पंचमावस्था में-

६३ वृ० सितोपलादि चूर्ण	१ माशा
------------------------	--------

कासगज केसरी चूर्ण १ माशा

स्वर्ण वसन्त मालती १ रत्ती

—इनकी दो मात्रा बनाकर प्रातः सायम् शहद के साथ चटावो । आवश्यकता पड़ने पर पञ्चामृत पर्पटी १-१ रत्ती की मात्रा में दिन के ११ बजे और २ बजे शहद से देना चाहिये । और—

लोह भस्म १ रत्ती

कम्बुक भस्म १ रत्ती

प्रहणी कपाट १ गोली

—तीनों मिलाकर रात को सोने से पूर्व शहद में मिलाकर चटावे । यदि पुरुष रोगी हो तो चन्द्रप्रभा वटी १ गोली और शुक्रमेहांतक दो माशे की मात्रा में मिलाकर बकरी दूधके साथ या बन्बूलाग्निष्ठ अथवा च्यवनप्राशाबलेह के साथ मिलाकर देवे ।

शुक्र मेहांतक चूर्ण-

६४-बबूल की पत्ती, बबूल का गोंद दोनों ५-५ तोला, मिश्री देशी दोनों के आधे मिलाकर पीस छानकर रखलें ।

प्रदरान्तक चूर्ण-

६५-शुद्ध रसौत धाय के फूल कतीरा
बबूल का गोंद सुर्मा सफेद राल
नाग केशर —प्रत्येक ६-६ माशे ।
मोचरस ईसवगोग लाध
पीपल की लाख प्रत्येक १-१ तोला ।
माजूफल ५ तोला
चिकनी सुपारी ५ तोला

—इन सब चूर्ण के आधी मिश्री मिलाकर तैयार कर रखलें ।

इस चिकित्सा में जितने भी योग लिखे गये हैं सब अमृत तुल्य तथा सरल हैं । आशा है धन्वन्तरि के पाठकगण (वैद्य) इन प्रयोगों से लाभ उठायेंगे ।

क्षय पर चिकित्सानुभव

लेखक—वैद्यराज एन० जी पाठक, R M P भी दुर्गा आरोग्य मन्दिर, वासरा ।

इस चिकित्सानुभव में लक्षणों व निदानादि की आवश्यकता नहीं क्योंकि यह आजकल प्रसिद्ध व्याधि के रूप में प्रकट हो चुकी है । इसलिये अनुभव मात्र ही लिखना ठीक है ।

मेरी आयु २२ साल के लगभग थी स्वास्थ्य भी अच्छा था किन्तु आने की मील में काम को जाना पड़ना था । इस अवस्था में देवयोगेन इस रोग से आक्रान्त हो गया । शरीर का बल क्षीण होकर शरीर सूखने लगा साथ में ज्वर कास केलसण भी उत्पन्न हो गये । कई योग्य वैद्य डाक्टरों की दवाया सभी की रायम टी० वा० का निश्चय हो चुका । मन की निर्बलता बढ़कर बहम सवार हो गया और रात दिन विन्ता में रहने लगा । अनेको उपचार भी कराये परन्तु कोई लाभ नजर न आया, जिससे निराशा और भी बढ़ने लगी । आयरन चपना केम अपने हाथ में लेकर निम्न प्रकार से औषधि व्यवस्था की । इस चिकित्सा से यह रोग कहा भाग कर चला गया इसका पता ही नहीं ।

खाने के लिये औषधि—

रस सिद्ध, अजैक भस्म, प्रवाल भस्म, शृङ्ग-भस्म, गिलोय सत्व और लौंग, —सब ११ तोला सुवर्षा भस्म ३ मारा, सितापलादि चूर्ण ५ तोला ; सबको अच्छी तरह खरल में मिलाकर १० तोले राहद मिलाकर चाटने योग्य लेह बना लिया ।

सेवन विधि—१ माशा दिन में तीन बार चाट कर ऊपर से निम्न काथ पीने की शुरु किया ।

६६—वासा के पत्र हल्दी धनियां
गिलोय द्राक्षा पीपल
माठ मुलेठी छोटीकटेरी की जड़

—सब समभाग लेकर जीकुट कर लिया । और ६ तोले लेकर कथ विधि से काथ बनाकर तीन भाग कर लिया जाता था ।

भोजनोपरान्त—द्राक्षामव दोनों समय भोजन के आध घंटे बाद २ तोले में इतना ही पानी मिलाकर पीया जाता था ।

रात्रि को सोते समय—न्यवनप्राश ६ मारो दूध से ।

शरीर पर मर्दनार्थ—

इस रोग में चलचर्यक तैलों की मालिश करना चाहिये । जैसे लाक्षाद तैल की मालिश करने से ज्वर की उन्मा का शमन होता है और निर्बलता दूर होकर बल वृद्धि होती है । इस लिये लाक्षादि तैल की मालिश करने लगा ।

धम यही क्षय की सफल चिकित्सा है । इसमें घटकर कोई भी योग मिलना असम्भव है । क्योंकि उपरलिखित योग में प्रत्येक वस्तु खूब सोध र कर रक्का गई है । इसलिये किसी भी अवस्था में फँस नहीं हो सकता है ।

ऊपर आये हुये द्रव्यों का संक्षेपतः वर्णन—

रससिन्दूर—पारद गन्धक का यह शोग जन्तु जन्म ज्ञयादि रोगों में जन्तुओं का नाश कर बल की वृद्धि करता है ।

अध्रक—यह तो आयुर्वेद का अनुपम रत्न है । इसमें रसायन बाजीकरण गुण होने से धातु परिपोषण सुव्यवस्थित रूप से करता है ।

स्वर्ण—इसमें जन्तुघ्न गुण है इसलिये ज्ञय के ऊपर इसका उपयोग अच्छा गुण करता है । रक्त की शुद्धी के साथ रक्त की वृद्धि भी करता है ।

प्रवाल—कैलशियम गुण होने से धातुओं की वृद्धि करता है ।

शृङ्ग—ज्ञय के जन्तुओं की वृद्धि को रोकना इसका मुख्य कार्य है ।

लौह—जन्तुओं की वृद्धि को रोकता है ।

कथित द्रव्य—कफ का शोधन व ज्वर नाशक है ।

सिनोपलादि—ज्ञय के लिये परमोत्तम योग है ।

द्राक्षासव—अन्न का पाचन कर रक्त वृद्धि करता है ।

ज्यवनप्राश—यह बल वर्धक योग ज्ञय के प्रत्येक उपद्रवों को दूर कर वजन को बढ़ाता है ।

चिकित्सा में भारी मदद

आयुर्वेदीय उपचार पद्धति—

पृष्ठ संख्या ३७६

मूल्य दोनों भाग १)

जिन पुस्तक को वैद्यजन और गृहस्थ भी चाहते थे; वे यही हैं । प्रथम भाग में—चार सौ से भी अधिक रस, रसायन, वटिका, गुग्गुल, घृत, तैल, अरिष्ट आसव, सत्व, चार आदि औषधियों के गुण-अन्तर भिन्न २ दशाश्रों में अलग २ अनुपान; मात्रा, व्यवहार विधि, समय आदि सब दिया हुआ है और प्रत्येक बात बड़ी सरल भाषा में समझाई है ।

द्वितीय भाग में—ज्वर, मन्त्रेरिया, मन्त्रिपात, त्रिपम, जीर्ण ज्वर, अतिसार, संग्रहणी, अशं, मन्दाग्नि, विशूचिका, कृमि, पाण्डु, कामला, हलीमक, रक्तपित्त, ज्ञय, कास, श्वास, वात-व्याधि, वातरक्त, आम-वात, अजीर्ण, अपचि, हिक्का, स्वर भेद, छेदि, तृष्णा, मूर्च्छा, भ्रम, उन्माद, सुजाक, पथरी, मधुमेह, प्रमेह, स्वप्नदोष, अपस्मार, उरुस्तम्भ, शूल, अफारा, गुल्म, हृद्रोग, उदर रोग, जलोदर शोथ, कांच निकलना, उपदंश, फिरङ्ग, कुष्ठ, अम्लपित्त, मसूरिका, मोती ज्वर, शीत पित्त, उदावर्त वृद्धि, अन्न वृद्धि, अण्ड वृद्धि, कण्ठमाला, व्रण, नाडी व्रण, इन्द्रलुप्त, दाहणक, सुंहासे, नपुंसकता, शीघ्रपतन, प्रदर, डिस्टेरिया, प्रसूति, कष्टार्तव, वन्ध्या, गर्भपात, योनिकण्डु, बालरोग, मुखपाक, दन्तरोग, कर्णरोग, नासोरोग, नेत्ररोग, शिरशूल आदि सब व्याधियों पर—

‘धन्वन्तरि’ सम्पादक वैद्यभास्कर वांकेलाल गुप्त ने—

अनुभव सिद्ध व्यवहारिक सरल चिकित्सा दी है तथा पथ्यापथ्य पानी के सेक, जलोंका प्रयोग (जौक) और औषधों की मात्रा भी देकर पुस्तक सम्पूर्ण बना दी है ।

धन्वन्तरि कार्यालय, विजयगढ़ (अलीगढ़)

क्षय रोग के निवारण में आध्यात्मिक

और

प्राकृतिक चिकित्सा महत्व ।

लेखक-डा० दुर्गाशंकर जी नागर, सम्पादक "कवचवृक्ष"

आजकल ज्ञेय रोग के निवारणार्थ आरोग्या-
श्रम (Sanatoriums) तथा हस्पताल खोले जा
रहे हैं । लेडी लिनलिथगो, भूतपूर्व वाइसराय की
धर्म पत्नी के प्रशंसाय उद्योग से ही ज्ञेय पीड़ितों
के लिए विशेष चिकित्सालय (सरकारी तथा
प्रजाकीय) खुल गये हैं फिर भी गरीब ज्ञेय
पीड़ितों का तो आरोग्याश्रमों में प्रवेश ही होना
कठिन हो रहा है । ये सब अनुविधायें तो राष्ट्रीय,
सरकार बनने पर ही दूर हो सकती हैं । ज्ञेय रोग
के फैलाने वाले कारण जब तक दूर नहीं होते
और जब तक इनका रुद्धार नहीं होता, तब तक
यह संक्रामक रोग भारतवासियों का पीछा नहीं
छोड़ सकता और जनसाधारण के स्वास्थ्य का
रक्षा भी नहीं हो सकती ।

बड़े - नगरों में गरीबों को स्वच्छ वायु, प्रकाश
धूप मिलना भी दुर्लभ हो रहा है । रात्रिभय नाशक
गन्धे, तड़कानों में रहना पड़ता है, भाज्य पदार्थों
में आजकल अत्यधिक अशुद्धता हो रही है, पौष्टिक
और प्राणयुक्त भोजन का अभाव ही है, अति
परिब्रम से जीविकोपार्जन हो रहा है । मद्यपान
चाह, काफी, उत्तेजक त्रिपानक पदार्थों का अति
मात्रा में सेवन हो रहा है, स्वास्थ्य सम्बन्धी नियमों
की अज्ञानता, यही सब ज्ञेय रोग के फैलाने वाले

कारण हैं । जनता जब तक इस रोग का दमन
करने के लिए कटिबद्ध न होगी तब तक ज्ञेय रोग
की समस्या का हल नहीं हो सकता ।

ज्ञेय मानव जाति का सबसे भयङ्कर शत्रु है ।
लोगों में यह भावना फैली हुई है कि ज्ञेय का रोगी
कभी बच नहीं सकता । यह गलत धारणा है । ज्ञेय के
कोटाणुओं का आक्रमण उन लोगों में अधिक होता
है जो अत्यधिक भयभीत रहते हैं । ऐसा देखा गया
है कि खांसी, श्वस, पसली में दर्द या थूक में खून
या अन्य लक्षण कुछ दिन बने रहें तो व्यक्ति अपने
को ज्ञेय रोग का शिकार समझ लेता है, उचित
उपाय नहीं करता, न मद्दवैध का परामर्श लेता है,
धुलधुल कर भर जाता है । लोगों में यह अज्ञानता
फैली हुई है कि वे बन्द मकान में रोगी को रखते हैं
जिससे उसे हवा न लगने पावे । बिना आहार के
दस पाच-सात सप्ताह जीवित रह सकते हैं, बिना
पानी के कुछ दिन रह सकते हैं किन्तु हवा के बिना
दस दस मिनट भी जीवित नहीं रह सकते । भोजन
और जल से भी अधिक आवश्यक वायु है । लुली
हवा में ज्ञेय रोग के कोटाणु पनप नहीं सकते ।

वायु चिकित्सा-

'आवात वाति भवन्मः'

यह ऋग्वेद का मन्त्र है । 'हे वायो, तू भीषणियों

वाला है।' इससे यह सिद्ध होता है कि प्राचीन समय में वायु द्वारा हमारे रोगों की चिकित्सा होती थी। जर्मनी के प्रसिद्ध प्राकृतिक चिकित्सक डा० एजुस्ट वायु चिकित्सा द्वारा भयानक रोगों को दूर करने में समर्थ हुए हैं। यह समझना बिलकुल मूर्खता है कि शुद्ध वायु में कोई विशेषता नहीं है। अन्न, प्रकाश, जल, स्वच्छता और वायु जीवन के मुख्य आवश्यक आधार है, इन सबों में वायु ही सर्वोत्तम है। वायु शुद्ध निर्मल और निर्दोष होना चाहिये। सर्दी के ढर से शुद्ध हवा से लोग वञ्चित रहना चाहते हैं। यदि दक्षिण ध्रुव की खुली वायु में काफी वस्त्रों को पहिन कर शुद्ध वायु का सेवन करें तो उसे भी सर्दी की बाधा नहीं होगी। दूषित हवा ही रोगों की जड़ है, विकृत वायु ही सब रोगों के उपद्रवों का मूल है इसलिये सदैव दूषित हवा का परित्याग करना चाहिये।

हम वायु का यथार्थ महत्व नहीं समझते। जाड़े जाड़े के मौसम में किसी शहर या गली में होकर निकलिये वन्द खिड़कियां अधिकतर घरों में मिलेंगी। ये लोग नहीं समझते कि ओषजन (Oxygen) प्राण वायु आरोग्य वृद्धि और स्वास्थ्य रक्षा के लिये कितनी आवश्यक है। बहुत से लोग तो हवा के झपाटे से डरते हैं कि जुकाम न हो जाय।

जुकाम क्या है? शरीर यन्त्र हमारे शरीर की गन्दैगी को जो भीतर भरी पड़ी है, बलगम के रूप में बाहर फेंकने का प्रयत्न करता है, हम इसी को जुकाम कहते हैं। रात की हवा और गीली हवा से भी बहुत लोग डरते हैं, परन्तु इससे भी डरने की आवश्यकता नहीं है। यद्यपि इस हवा में उतना प्राण वायु नहीं रहता जितना सूर्य की किरणों

द्वारा शुद्ध वायु में, फिर भी पयोत्र मात्रा में औपजन रहता है। गीली हवा और शुद्ध वायु में इतना ही भेद है कि गीली हवा में थोड़ा पानी रहता है, यह पानी फेफड़ों को हानि नहीं पहुंचाता किंतु धूल और धुआं की हवा को अपने अन्दर न जाने दो कि जिससे अधिक हानि पहुंचती है।

शुद्ध वायु का चमत्कार—

पाश्चात्य देशों में क्षय निवारण के लिये खुली हवा का प्रचुरता से उपयोग किया जाता है। क्षय रोग को निर्मूल करने के लिये शुद्ध वायु का उपचार बहुत अधिक प्रचलित हो रहा है। स्वच्छ हवा में रोगियों को रखने के लिये नये-नये आश्रम निर्माण हो रहे हैं। जो रोगी आश्रमों में जाकर नहीं रह सकते वे अपने घरों की छत पर रात दिन रहने की व्यवस्था कर सकते हैं। एक पत्र में मिस लारा प्रेव का उदाहरण प्रकाशित हुआ है। इस क्षय-रोग से पीड़ित युवती ने अपने घर की छत पर खुली हवा में रात्रि को सोने का अभ्यास किया। आठ मास तक उमने छत पर सोने का प्रयोग नियमित रखा प्रारम्भ में उमका वजन ६० पौंड था, आठ मास में २७ पौंड वजन बढ़ा और उमकी व्याधि निर्मूल हो गई। जिन घरों में छत न होवे खुली खिड़कियों के पाम बिस्तर लगाकर सोने का अभ्यास करें।

सुदृढ़ आरोग्य प्राप्ति के लिये शुद्ध हवा प्रत्येक आश्रम द्वारा फेफड़ों में प्रविष्ट होना चाहिये। गर्मी सर्दी वर्षा सब ऋतुओं में खिड़कियां किवाड़ खुले रखना चाहिये और सोना चाहिये। यह आरोग्य रक्षा का महत्वपूर्ण साधन है। मिस प्रेव की स्थिति फुफ्फुस क्षय से अत्यन्त पीड़ित थी और उसकी हालत अत्यन्त शोचनीय थी किन्तु खुली

हवा में निरन्तर रहने से और मोने से उसने स्वास्थ्य लाभ किया, और फिर जितना धन सकता था वह खुली हवा में टहलती भी थी।

प्रत्येक मनुष्य इस बात की जाच कर सकता है रात्रि में किवाड़ों को बन्द करके सो जाओ, प्रातः काल नन्द्रा आ घेरेगी। विस्तर से उठने को जी न चाहेगा और दिन भर सुन्ती धनी रहेगी। खुली जगह में सो जाओ, प्रातः काल जागते ही सारे बदन में ताजगी, रक्ति मालूम होगी और सारे दिन प्रसन्नता छाई रहेगी।

लाला हरदेव प्रसाद जी अप्पबाल, इटावा गवर्नमेन्ट हाई स्कूल में अंग्रेजी मास्टर थे। उक्त मास्टर साहब के दो पुत्र थे। लाला शक्तिप्राम जी और बालमुकुन्द जी। बालमुकुन्द जी को ऐमा रोग हो गया कि खामी के साथ बफ में खून की गठें गिरने लगी, पाशों में सूजन बढ़ गई। इनके पिता जी स्वयं बैध भी थे, उन्होंने अपने पुत्र से कहा कि तुम ऐमा किया करो कि प्रातः काल जय सो कर उठो तो लोटा, डोरी बरहा और पुनः कलेकर जङ्गल में चले जाया करो। शौच, मृत्प मार्जन से निपट कर ११ बजे तक जङ्गल में खुली हवा में रहा करो फिर आकर कुछ भोजन करके पुनः जङ्गल में ही चल जाया करो। शाम को घर लौट आया को। लाला बालमुकुन्द जी ने इस पर्याग को तीन महीने किया, उनकी सब धर्मार्थ आप से आप दूर हो गई।

उक्त उदाहरण से सहज ही में समझ में आ जाता है कि स्वच्छ वायु में, खुली हवा में रहने से और पैदल घूमन से कितना धमकारिक लाभ होता है।

प्राणायामोपचार-

संसार में पैदा होते ही शिशु स्वाभाविक प्राणायाम की विधि का अनुसरण करता है। जब बच्चा पहली बार रोता है तो श्वास को अन्दर खींचता है और रोने की चिल्लाहट के साथ ही वायु धीरे-धीरे बाहर निकालता है। बच्चों में श्वास प्रश्वास का व्यापार बड़ा ही स्वाभाविक होता है किन्तु उम्र बढ़ा होता है अस्वाभाविक श्वास क्रिया, रहन सहन विपरीत परिस्थिति में उमरे रहना पड़ता है, श्वास लेते समय फेफड़े पूरे नहीं भरे जाते और प्रश्वास के समय फेफड़े पूरे नहीं खाली होते। दीर्घ श्वास प्रश्वास में बाधा पड़ने लगती है और श्वास छोटी छयली और अनियमित हो जाती है। शुद्ध वायु का फेफड़े में प्रवेश नहीं होता। कई प्रकार के रोग क्षय, निमोनिया के कीटाणु फेफड़ों पर हमला करते हैं और रोग नाशक प्रतिबन्ध शक्ति नष्ट हो जाती है अतएव प्राणायाम की क्रिया में बाधा पड़ने से ही हम भयङ्कर रोगों के शिकार हो जाते हैं। दीर्घ श्वास से वायु को पुष्पुस में प्रवेश करना और दीर्घ प्रश्वास से उमरे बाहर निकालना ही प्राणायाम है। इसे ही (Deep Breathing) दीर्घ श्वास प्रश्वास के क्रिया के नाम से सम्बोधन करते हैं। अमरीका में क्षय रोग निवारण के लिये शिञ्चालयों में सभी बालकों व नौजवानों को यद्मा प्रतिबन्ध के लिये दीर्घ श्वास प्रश्वास १०० बार नियम करने के लिये आदेश किया जाता है। यह बड़ी सरल क्रिया है और हर कोई इसे कर सकता है। क्षय के विशेषज्ञ डा० सुधू क्षय रोगियों से दीर्घ श्वास प्रश्वास की क्रिया कराते हैं। इसके अतिरिक्त सारे बच्चों को टीका करके बिना लेट रहने या तकिये के सहारे

या आराम कुर्ची पर अङ्ग प्रत्यङ्ग शिथिल करके बैठे रहने से अच्छा विश्राम मिलता है। औषधि व्यवहार के पक्ष में उनका मत नहीं है, जब वे जानते हैं कि दवा दिये बिना काम न चलेगा तो ही दवा देते हैं। ज्ञय की चिकित्सा में आजकल धीरे २ व्यायाम करना, टहलना, दीर्घ श्वास प्रश्वास की क्रिया प्राणायाम आदि की क्रियायें सावधानी से कराई जाती हैं। डा० ओटव, वर्नर मकफडन एवं अन्य कई विशेषज्ञों ने यह सिद्ध कर दिखाया है कि दीर्घ श्वास प्रश्वास तथा प्राणायाम से कुछ दशाओं में ज्ञय रोग आराम हो सकता है। बड़े २ कुशल डाक्टर और वैद्य इस मर्ज में अधिक दवा देना व्यर्थ बताते हैं। प्रकृति के अनुकूल सात्विक आहार विहार व प्राकृतिक जीवन व्यतीत करने से हजारों ज्ञय रोगी अच्छे हो जाते हैं।

प्राणायाम विधि—

पालथी मांकर बैठ जाओ, शरीर सीधा, छाती चौड़ी करके पेड़ को भीतर की तरफ, हाथ घुटनों पर, आंखों को किसी विन्दु या नासिकाग्र भाग पर लगाते हुए या नेत्र मूंदकर, मुंह बन्द करो।

१-दाहिने हाथ के अंगूठे से दाहिने नथने को बन्द करके बाएं नथने से गहरी सांस खींचो।

२-इसो हाथ की तर्जनी से बाएं नथने को पूरक (श्वास भरने) के बाद बन्द कर दो।

३-जितना भी सरलता से श्वास रोक सको रोक दो (कुंभक करो) और तदुपरांत दाहिने नथने से अंगूठा हटाकर धीरे २ सांस छोड़ दो।

इसी प्रकार बायां नथुना बन्द कर दाहिने श्वास खींचकर, शक्ति अनुमार रोककर शनैः २ बाएं

नथने से छोड़ दो। यह एक प्राणायाम हुआ। इसे लोग विलोम प्राणायाम कहते हैं। एक प्राणायाम से आरम्भ कर दूसरे दिन दो, तीसरे दिन तीन इसी प्रकार २० से ३० प्राणायाम तक सरलता से अभ्यास कर सकते हैं।

दीर्घ श्वास प्रश्वास की विधि—

खड़े होकर या किसी आसन से सीधे बैठकर धीरे २ श्वास लेते हुए प्रथम फुफ्फुस के सबसे नीचे भाग को वायु से भर दो कि जिससे Diaphragm (डायफ्राम) उदर और हृदय के बीच का परदा नीचे दब जाय और उसके दबाव से पेट (Abdomen) स्वाभाविक रीति से जितना कुछ आगे बढ़े बढ़ने दो, न कि छांतों को अधिकतर फुलाओ। एक ही श्वास लेते हुए फुफ्फुस के मध्य भाग और फिर ऊपर के भाग को वायु से भर दो, इसी क्रम से धीरे २ प्रश्वास द्वारा सांस को बाहर निकालते हुए पेट को मेरुदण्ड की तरफ जितना ले जा सको ले जाओ जिससे फेफड़ों की समस्त दूषित वायु बाहर निकल जाय, पुनः इसी प्रकार श्वास प्रश्वास की क्रिया जारी रखो। दस बार से इस क्रिया को आरम्भ करके १०० बार तक कर सकते हैं। इस क्रिया से खांसी, दम फुफ्फुस और निमोनियां आदि रोग के कीटाणु नष्ट हो जाते हैं। बदहज्मी, कब्ज, मन्दाग्नि एवं पाचन सम्बन्धी सब विकार दूर हो जाते हैं। फुफ्फुस दृढ़ और बलवान बनते हैं और प्राण शक्ति का संचार अधिक होता है।

प्राणायाम का निषेध—

१-जिन रोगियों का रोग अधिक बढ़ गया हो, उनको यह क्रियायें नहीं करनी चाहिये।

२-जिस रोगी का तापमान १०० डिग्री से अधिक हो वनको अभ्यास वर्जित है ।

३-जिस रोगी के हृदय की गति तीव्र हो और घोर दमे से पाडित हो बह न करे ।

४-जिस रोगी को तून की उल्टिया होती हो, वह भी इनका अभ्यास न करे ।

५-जिन रोगियों का रक्तचाप बहुत बढ़ा हुआ हो वह न कर ।

दीर्घ श्वास प्रश्वास की क्रिया या प्राणायाम से कभी २ किमी का वजन घटने लगता है उससे भय न रावे, धीरे २ फिर वजन बढ़ जाता है । दीर्घ श्वास प्रश्वास तथा प्राणायाम की सख्या शक्ति बढ़ने के साथ बढ़ाई जा सकती है ।

सूर्य उपासना या सूर्य चिकित्सा से रोग निवारण-

सूर्य आत्मा जगत्सर्वरूपश्च । (ऋग्वेद)

सूर्य अखिल चराचर का आत्मा है । सूर्य की शक्ति पर समार के प्राणि मात्र वनस्पति एव समस्त जीव अवलम्बित हैं । सम्पूर्ण सृष्टि का प्राण सूर्य है । नार्मन डेवी सबसे प्रथम विज्ञान वेत्ता माना जाता है जिन्होंने सूर्य रश्मियों की उपयोगिता का अनुभव किया है । वेगों में हजारों वर्ष पूर्व सूर्य को जीवनदाता और बुद्धि का प्रेरक बतलाया गया है । न र्मन डेवी सूर्य को समार का सर्वोत्कृष्ट चिकित्सक मानता है । उसका कथन है कि सूर्य ही समस्त रोगों को भगाने वाला महावैद्य और सबका जीवन दाता है । १८ अप्रैल १८३८ के 'टाइम्स' में उसके मेडिकल महावदता ने लिखा है कि इंग्लैण्ड और वेल्स की मृत्यु मर्या औमत १८३१ में १०-१ प्रति

शत रही है । इतनी कम मृत्यु मख्या इंग्लैण्ड में पहिले किसी भी वर्ष नहीं हुई थी, क्योंकि इससे अधिक सूर्य प्रकाश भी इंग्लैण्ड में और किसी भी वर्ष नहीं मिला । इससे सिद्ध हुआ कि सूर्य समार को निश्चयात्मक रूप से जीवन शक्ति दाता है ।

यह तो बात विदेश की है जहा शीत ऋतु भर सूर्य के दर्शन भी तुम्हें प्रतीत नहीं होते और गर्मी म भी सूर्य अधिकतर छिपे रहते हैं । किन्तु हमारे भारतवर्ष में प्रत्येक ऋतु में भगवान भारतकर दर्शन देते हैं फिर भा हम उसकी सजीवनी किरणों का उपयोग नहीं करते । आज समस्त समार में ज्वर, राज्यदमा, न्यूमोनिया दमा, टाय्बी, जुकाम, फेफड़ों के रोग, दाद, खाज, चर्मरोग, एक्जिमा, फाइफुमी त्वचा के रोग फैले हुए हैं । इन सब रोगों को दूर करने की सूर्य रश्मियों में विलक्षण समता और शक्ति है और निश्चय से ये सब रोग अच्छे किये जा सकते हैं । रिक्टस (सूखा रांग,) बच्चों को कुछ मास धूप में बिठाने से शीघ्र लाभ होने लगता है हाथ पाव की हड्डिया का फूलना कटमाला आदि रोग दूर होते हैं । किसी अङ्ग से रक्त स्राव हो रहा हो तो उस पर सूर्य किरणों पड़ने से बन्द हो जाता है । सूर्य केवल वादगी ही नहीं अन्दरूनी बीमारियों को भी दूर कर देते हैं । ज्वर रोगी नित्य थोड़ा २ पाव से लेकर वक्षस्थल तक अङ्ग को बन्द हीन करके सूर्य ताप में थोड़ी देर तक रजता रहे । इस समय को बमरा घटावे । सूर्योदय से ६ बजे तक और सूर्यास्त के समय सूर्य ताप के लिये अत्यन्त गुणकारी है । अमेरिका के डा० वेब्रिट, सूर्य प्रकाश और रङ्ग मिहात Principles of Light and Colour पुस्तक के लेखक लिखते हैं

कि फेफड़ों पर पीले कांच के द्वारा सूर्य प्रकाश डालने से त्रय रोग के कीटाणुओं का शीघ्र नाश होता है। लाल कांच के प्रकाश डालने से सृजन कम होती है। हरे कांच के प्रकाश डालने से समस्त चर्म रोग दूर होते हैं। घाव आदि पर नीला और हरा प्रकाश गुणकारी होता है। सूर्य किरणों अमृत के समान लाभकारी हैं, किन्तु इसका भी दुरुपयोग हो सकता है, इसलिये सावधान रहकर उपचार करना चाहिये। सूर्य किरणों में रोग विनाशक अद्भुत शक्ति है। मस्तिष्क का कोई रोग हो तो प्रातःकाल तथा सूर्यास्त के समय बैंगनी रङ्ग के कांच से सूर्य किरणों को सिर पर डालना चाहिए।

डा० सेलिमी का कथन है कि बच्चों को वस्त्र रहित करके सूर्य की धूप १५ मिनट से आध घण्टे तक सेवन कराओ, इस से बच्चों के रक्त में फास्फेट तत्व उत्पन्न होता है। सूर्य किरणों में विटामिन 'डी' खाद्य प्राण है। हृदय रोग, धातु क्षीणता, मस्तिष्क के, मज्जा तन्तु के दुर्बलता के रोग, उन्माद, अपस्मार हिस्टीरिया, मूर्च्छा, अनिद्रा नीले रङ्ग के कांच से प्रकाश डालने से दूर होते हैं। संधिघात, कंठमाला पक्षाघात रोगों पर लाल कांच से प्रकाश डालने पर बड़ा लाभ होता है। सूर्य की किरणों मे रासायनिक तत्व लोहा, चूना और मेगनेशिया और फास्फेट विद्यमान हैं। लोहा से रक्त शुद्ध होता है, चूने से दांत और हड्डियां दृढ़ होती है और बनती हैं। मेगनेशिया मांस पेशियों के लिये गुणकारी है। रुग्ण शरीर को धूप में खुला रखने से कभी ० रोगों का उभाड़ होता है, वे उग्र रूप धारण कर लेते हैं। इससे डरना नहीं चाहिये क्योंकि कभी २ नाजुक प्रकृति वालों का रक्त जम जाता है, सिर दखने

लगता और गर्मी बढ़ जाती है, कुछ समय पश्चात् यह दशा दूर हो जाती है।

सूर्य उपासना-

भारत में आज से तीन हजार वर्ष पूर्व ही नहीं किन्तु वैदिक काल से ऋषि महात्मा प्रातःकाल शीतल जल से स्नान करके सूर्य की उपासना करते थे। मन्त्रों का उच्चारण करते हुए सूर्य की पूजा करते थे। आजकल के लोग इम पद्धति को मिथ्या विश्वास मानें किन्तु वर्तमान के विज्ञानवेत्ता बतलाते हैं कि सूर्य की किरणों का शारीरिक एवं मानसिक स्वास्थ्य पर अद्भुत प्रभाव पड़ता है।

हृद्रोग मम सूर्य हरिमाणं च नाशय। (ऋग्वेद)

खुली हवा में ऐसे स्थान पर बैठ जाओ जहां सर्व प्रथम सूर्योदय की किरणें तुम्हारे शरीर पर पड़ सकें। शरीर के अङ्ग प्रत्यङ्ग को शिथिल कर लो। नेत्र मूद लो। सूर्य का ध्यान करो और प्रार्थना करो। हे सूर्यदेव! मेरे हृद्रोग का नाश करो, अपने अविनाशी, अमृतमय, आरोग्यद किरणों का मेरे शरीर के अङ्ग प्रत्यङ्गों में, रोम २ में संचार करो, जिससे आयु, उत्साह आरोग्य और आनन्द की वृद्धि हो। मत्स्य पुराण में लिखा है, "आरोग्यं भास्करादिच्छेत्" अर्थात् सूर्य से ही आरोग्य की आकांक्षा करो।

मानसिक और आध्यात्मिक चिकित्सा

मानसिक और शारीरिक दशा का आपस में घनिष्ठ सम्बन्ध है। कहावत है कि स्वस्थ मन स्वस्थ शरीर में रहता है। गहरे मानसिक धक्के से, बड़े शोक से या किसी प्रकार की आर्थिक हानि से, भयङ्कर शारीरिक रोग होजाते हैं। एक

युवक टी० बी०, टी० बी० की भावना, अर्थात् में क्षयरोग से ग्रस्त हूँ, भ्रमपूर्ण भावना में डबना दूध गया कि उमका २० पौंड वजन कम हो गया था कोई बार २ जोर देकर किसी बात को निम्न रटता रहे तो वह बात प्रत्यक्ष में मृत्यु प्रतीत होने लगती है। मानस शास्त्र का यह एक नियम है कि जो बात चार २ मन में चला करे वह विश्वास रूप में बदल जाती है।

उम युवक के मस्तिष्क पर चार २ आटोसजे शन, आत्म सूचना द्वारा यह भावना अकित की गई कि उसके शरीर के अवयव निरोग हैं। उससे भी वही वाक्य दहराये गये कि वह पूर्ण स्वस्थ है, बलवान एवं प्रसन्न है, युवा है, निरोग है इसी प्रकार उसके मन का भावना बदल गई और उसका ३० पौंड वजन बढ़ गया। जो अपने को आरोग्य, सुन्दर, युवा, प्रसन्न और बलवान मानता है वह निरोग, सुन्दर, बलवान और युवा बन जाता है। और जो अपने को सदा रोगी, निर्बल, बदशाबल, वृद्ध, दुःखा, और हीन मानता है वह वैसा ही बन जाता है। सदैव महानुभाव सदैव ध्यान रखें कि रोगिया को कभी भूलकर भी भयङ्कर व्याधि की सूचना न दें क्योंकि उनके कोमल अन्तःकरण पर बहुत दुःख असर पड़ जाता है जिसे दूर करना बड़ा कठिन हो जाता है।

लन्दन के क्षय विशेषज्ञ डाक्टर ने पता लगाया है कि गिरी हुई मानसिक दशा के कारण क्षय रोग बड़ी प्रवृत्तता में उत्पन्न होता है। क्षय विशेषज्ञ डा० युयु का भी यही कथन है कि क्षय उतना क्षय के कीटाणुओं से नहीं होता जितना निर्बलता, मानसिक गिरी हुई अवस्था के कारणों से उत्पन्न हुई

मानसिक चिन्ता, अशांति, चोम, उद्विग्नता, निराशा और क्लेशों के कारण होता है। जब तक मानसिक भावनायें शरीर को जीर्ण शीर्ण करने वाले कीटाणुओं के आक्रमण को रोकने के योग्य नहीं हो सकती तब तक लोग पनर नहीं सकते। इसका सारास यह है कि मानसिक दशा की रखावी ही सद्य रोगों का जड़ है। मन को सदैव स्वस्थ, प्रसन्न, शांत, रम्ये का प्रयत्न करो। क्षय रोग के प्रति—

आध्यात्मिक चिकित्सा—

श्रीपथि छाऊ न वृी छाऊ न कोई वैद शुचाऊ ।
पूरुषवैद मिले अविनाशी, वाहीछो नवज रि० ॥

आयुर्वेद में मानसिक चिकित्सा का भी महत्व बतलाया गया है। प्राचीन चिकित्सक मानसिक और आध्यात्मिक उपचार को अपनी चिकित्सा पद्धति के साथ २ उपयोग में लाते थे। रोगी स्वयं इसका प्रयोग करे या वैद्य या उपचारक भोने के पूर्व रोगी पर यह उपचार करे। यदि रोगी दूर हा तो सोने के समय उपचार करे।

रोगी को यह आदेश दें कि सोते समय अपने सद्य अङ्ग प्रत्यङ्ग शिथिल कर ले, ढाले करले, नेत्र मूंद लें, मुह बन्द करके दीर्घ श्वास प्रश्वास की क्रिया २० बार करे।

आत्म समर्पण—

अपने मन और शरीर को सर्वथा भगवान को समर्पण कर दें। जो कुछ भी हो रहा है भगवान की इच्छा से हो रहा है, हानि लाभ, जीवन, मरण, आरोग्य, रोग, मद्य दशाओं का स्वामी परमात्मा है। मिथ्या आहार विहार, मिथ्या विचार से मेरा शरीर विधाक हो गया था, अब मेरा शरीर

पूर्ण स्वस्थ हो रहा है। मन निर्मल और शुद्ध हो रहा है। परमात्म तत्व सर्वत्र भरा हुआ है, वही भीतर बाहर सब जगह भरा हुआ है, मैं उसकी शरण में पहुँच गया हूँ। शोक, भय, चिन्ता, क्रोध से मुक्त होगया हूँ। परमात्मा के सिवाय रोग निवारण करने वाली दूसरी शक्ति कोई नहीं है। ॐ आरोग्यम् ॐ आनन्दम् का जप करते २ मारे विश्व का जीवन, मारे विश्व का अरोग्य, सारे विश्व की प्रसन्नता और मारे विश्व की शान्ति का अनुभव रोगी अपने में करे, तथा उच्चार रोगी में इनका अपने मन में ध्यान करे और इस भावना में संचार हो जाय, हूय जाय। सब रोग कूपों से, इन्द्रियों से यह आरोग्य तत्व उसके शरीर में प्रवेश कर रहा है, ऐसी भावना करे। भगवान् धन्वन्तरि के

इस मन्त्र पर श्रद्धा रखते हुए हृदय से उच्चारण करते हुए इसके अर्थ और तत्व का चिन्तन करते हुये उस आध्यत्मिक प्रदेश में पहुँच जाओ जहाँ रोग व्याधि, चिन्ता, भय, शोक, भ्रम, आदि का रूप एक जग भो नहीं ठहर सकता।

अच्युतानन्द गोविन्द नामोद्याण भेषजाव ।
नश्यन्ति सकला रोगाः सत्यं सत्यं वदान्यहम् ॥

भगवान् धन्वन्तरि कहते हैं—

“अच्युत आनन्द गोविन्द परमात्मा के नाम का अखण्ड चिन्तन अव्यर्थ औपधि है। इस अमृत-मयी दवा मे सब रोग नष्ट होते है, सत्य कहता हूँ, सत्य कहता हूँ।” यही आध्यात्मिक चिकित्सा का अन्तिम सत्य है।

शि ला जी त

का

भ ण ड्डा र

हम बद्रिवाश्रम में अपना प्रतिनिधि रख, मनो शिलाजीत संग्रह करा, सूर्य द्वारा और अग्नि द्वारा शुद्ध करा रहे हैं। अब वैद्यों को असली शिलाजीत के लिये भटकना न होगा।

इस समय थोक भाव—

सूर्यतापी ४०) सेर,

अग्नितापी १२॥) सेर,

मिलने का पता—

धन्वन्तरि कार्यालय विजयगढ़ (अलीगढ़)

क्षय पर दुग्ध कल्प

लेखक-भी० डा० वृत्तविहारी शय जी चौबरी, दुमरांव (भी० पी०)

भिन्न-मनुष्यों में भिन्न-प्रकार की उन्नति देती जानी है। किमी की शारीरिक उन्नति विशेष होती है, किमी की मानसिक और किसी की नैतिक। मानसिक प्रवृत्ति वाला अपने फुफ्फुस द्वारा ही शक्ति लेता है। ऐसे मनुष्य के लिये यह आवश्यक है कि उसका फुफ्फुस काफी मजबूत हो, इसी तरह शारीरिक बल वालों के लिये खाँतें और नैतिक बल वालों के लिये प्रश्रियों का स्वस्थ्य रहना अत्यन्त आवश्यक है, जिन पर जननेन्द्रिय की शक्ति निर्भर करती है। मानसिक प्रवृत्ति के मनुष्य को फुफ्फुस का क्षय होने पर अच्छा होना कठिन है क्योंकि उसके सबसे मजबूत भाग पर रोग का आक्रमण हो जाता है। ऐसी बीमारियाँ जो फुफ्फुस तक नहीं पहुँची है वे चाहे जितनी भी भयङ्कर दोखनी हो अच्छी चिकित्सा से अवश्य अच्छी हो जायगी। वैंनी बीमारियाँ जो फुफ्फुस का हो अर्थात् यक्ष्मा आदि ऐसे रोगों के लिये घातक सिद्ध होती हैं। इसी तरह शारीरिक शक्ति प्रधान व्यक्तियों के लिये पेड़ का रोग और नैतिक प्रवृत्ति वालों के लिये जननेन्द्रिय का रोग घातक होता है। अब मैं क्षय रोग की चिकित्सा लिखता हूँ। जिससे अनेक रोगों इस भयङ्कर रोग से रोग मुक्त हुए हैं।

क्षय पर दुग्ध कल्प

यह बात निर्विवाद सत्य है कि क्षय के जीवाणु वहीं सुगमता से रह सकते जिनके शरीर में कैल्सियम की कमी रहती है। अले ही A P.

treatment कुछ हद तक सफल भूत हो परन्तु रोगी के शरीर में कैल्सियम अधिक से अधिक पहुँचाना ही चिकित्सा का प्रधान कर्तव्य है। अमेरिका के डा० माकफेडेन ने हजारों क्षय के रोगियों को केवल दुग्ध चिकित्सा द्वारा रोग मुक्त किया है। प्राकृतिक चिकित्सालय इलाहाबाद में ऐसे अनेक रोगी स्वस्थ हुए जो अपने जीवन से निराशा हो चुके थे। वास्तव में यदि कहा जाय कि दुग्ध चिकित्सा ही राक्षस रोग की एक मात्र चिकित्सा है तो कोई अत्युक्ति नहीं होगी। यह भी काया कल्प है और हममें वे हो सके अक्षरशः नियम पालन करने पड़ते हैं जो घरक संहिता के काया कल्प के प्रकरण में लिखा हुआ है परन्तु इसमें औषधियाँ नहीं पड़नी और चिकित्सक को केवल प्रकृति का ही सहायता लेनी पड़ती है।

अब मैं दुग्ध के कल्प से पूर्व यह बतला देना चाहता हूँ कि आखिर केवल दुग्ध से अमाध्य से अमाध्य रोग बिना किमी औषधि के कैसे अच्छे हो जाते हैं! डा० मैकफेडेन ने लिखा है कि—

“दूध के अन्दर जो खनिज पदार्थ होते हैं उनमें गन्धक, फास्फोरस, क्लोरिन, सोडियम, पुटेशियम कैल्सियम, मैगनीज, लोहा और आयोडीन पाये जाते हैं, जो मस्तिष्क और ग्नायुओं को बल देते हैं। तथा दाँत और हड्डियों के लिये आवश्यक हैं।”

नीचे लिखे कोष्ठक से यह मालूम हो सकती है कि औषध दुग्ध में विभिन्न तत्व प्रकाशित किस परिमाण में होते हैं—

दूध	प्रोटीन	चर्बी	कार्बोज	पोटा०	सोडि०	कैल०	मैग०	लोहा	फास०	गन्ध०	क्लोरो०	सिली०	विटामिन
समुष्य	१.६०	३.६५	६.२५	११.१३	३.१६	५.८०	०.७५	०.०७	७.८४	०.३३	६.३८	०.०७	X X X
गाय	३.५५	३.७०	६.८८	१३.७०	५.३५	१०.२४	१.६६	०.३०	१५.७६	०.१७	०.०४	०.०२	X X X
चकरी	४.३०	४.५०	४.४०	१५.६०	३.४५	१३.६०	०.३०	०.६०	२६.०५	०.३०	१३.५०	०.००	X X X

इनके सिवाय प्यायोडीन, संखिया, कुचला, मोना, राम्र आदि धातुएं भी अत्यन्त सूक्ष्म मात्रा में पाई जाती है, दूध में चिकुल नहीं होता। डा० होग का मत है कि मारे की रोगों जड़ Uric acid है। अतः दूध द्वारा मानसिक रोगों को छोड़ कर सभी रोग अच्छे हो सकते हैं। अब मैं ज्ञ रोगियों के लिये दुग्ध चिकित्सा लिखता हूँ जिससे कभी कभी आशा से अधिक हमें सफलता मिली है। परन्तु यदि रोगी मंयमी नहीं हो, चिकित्सा में पूर्ण विश्वास न हो, चिकित्सा के सभी भाधन न हो, बल और मांस चाण होगये हों, पाचन शक्ति अच्छी और आर्थिक स्थिति उत्तम नहीं हो तो ऐसे ज्ञ रागी के लिये दूध का कल्प उपयुक्त नहीं होता।

दूध पिलाने के दो सप्ताह पूर्व से ज्ञ रोगी के भोजन में केवल चारमय पदार्थ देना चाहिये। प्रातः काल धागेण दूध और संतरा, दोपहर को चोकर सहित आटे की रोटी, मक्खन, टमाटर, पपीता, परबत आदि की तरकारी काफ़ी मात्रा में और प्याज तथा पोदीना की चटनी olive oil थोड़ा डाला हुआ देना चाहिये। भोजन के १० मिनट बाद थोड़ा गाय का मठा बिना घी निकाला हुआ दोपानुसार सोंठ अथवा पीपल डालकर देना होगा।

तीसरे पहर संतरा का एक ग्लाम रस और रात्र में पुनः रोटी, तरकारी मक्खन आदि तथा भोजन को आधे घण्टे बाद मुनफा डाला हुआ दूध देना चाहिये। भोजन के साथ गेर्गी को जल नहीं पीना चाहिये। नित्य प्रातः काल १५ मिनट तक सूर्य का किरण समस्त शरीर पर लेनी चाहिये। भोजन और स्वास्थ सम्बन्धी सभी नियमों को पालन करने से राग शीघ्र नष्ट होजाता है। दिन में नीली गहरी बोतल का जल Calcari phos 6x और Ferrum phos 6x के साथ ४ बार देना चाहिये। यदि रोगी को कब्ज मालूम हो तो एक भाग पीली बोतल का जल मिला देने से कब्ज दूर हो जायगा। ज्ञ रोगी का दुग्ध चिकित्सा के लिये ग्रीष्म ऋतु अच्छी नहीं होती है। अतः रोगी को गर्मी में पहाड़ पर जहां गर्मी बिलकुल नहीं हो ले जाना चाहिये अन्यथा दुग्ध चिकित्सा से पूर्ण लाभ नहीं होगा।

दूध का कल्प आरम्भ करने के पूर्व रोगी को संतरे के रस पर कम से कम ३ दिन से ७ दिन तक रखना चाहिये। दोनों समय पेड़ पर मिट्टी की पट्टी देकर केवल १ नीवू का रस डाले हुए शुद्ध गुनगुने जल को बरती

देना चाहिये । रमाहार के पश्चात् रोगी को भिर्क दूध के आहार पर कम से कम डेढ़ महीने तक रखना चाहिये । ५ बजे भोर से ६ बजे शाम तक हेट २ घण्टे के अन्तर पर रोगी को आठ २ आँस दूध रोगी को पिलाना होगा । तीसरे दिन एक घंटा २० मिनट के अन्तर पर उतना ही दूध देना होगा । इसी तरह नित्य पाच मिनट का समय घटाते २ उतना ही आठ आँस दूध जय रोगी आघ २ घंटे पर पीने लगेगा तब दिन भर में वह ६ सेर से ऊपर दूध सुगमता से पचाने लगेगा । यदि रोगी की पाचन शक्ति अच्छी हो तो दूध और बढ़ाया जा सकता है । अमेरिका में ३२-३३ सेर दूध रोगिया को पिलाते देया गया है । परन्तु भारतवर्ष में साधारणतः ७-८ सेर दूध काफी होता है । दूध बराबर रोगी को ताजा, स्वस्थ, बड़बड़े वाली, नई काली गाय का होने से विशेष लाभ होता है । अतः चरक आदि ग्रन्थों में शुद्ध दूध का वर्णन है । उसको यथा शक्ति पालन करने की चेष्टा करनी चाहिये । दूध धीरे २ पीकर पूर्ण विश्राम करना चाहिये । इस चिकित्सा से नित्य एक पौंड वजन बढ़ता है ।

मैंने इलाहाबाद में एक गेती को देया जो काफी दूध पचाता था परन्तु जिन दिन पूर्ण विश्राम नहीं करता था उम दिन उसका वजन नहीं बढ़ता था । दुग्ध चिकित्सा में एक व्यास विधिप्रता है कि विश्राम नहीं करने से कभी २ पतले दस्त आने लगते हैं । कुछ लोगों को चिकित्सा के आरम्भ में कब्ज रहने लगता है । अतः कब्ज को दूर करने के लिये दूध और बढ़ा देना चाहिये । मेरा अनुभव है कि दूध देने से

कब्ज के बदले पतले दस्त आने लगते हैं । कभी २ रोगी को अरुचि और पेट में गुड़गुड़ाहट या वायु उत्पन्न होजाता है । एक दो नोचू घटाने से ये उपद्रव स्वयं शान्त होजाते हैं । रोगी को नित्य सूर्य स्नान करा देना जरूरी है । इस स्नान का महत्व दुग्ध चिकित्सा में बहुत अधिक समझा जाता है । क्योंकि इससे Nerves का relaxation सुदृढ़ होता है । चिकित्सा काल में कभी २ नवीन रोग भी टिप्रिगोचर हो सकते हैं जो रमइ कर स्वयं चले जाते हैं । दूध से साधारण भोजन पर धीरे ३ आना चाहिये । लेख बढ़ा देने के भय से सारी बातें विस्तार से नहीं लिखी जा सकती । अतः table talk करने में बाद भी कुछ काल तक कम से कम ३ सेर दूध निय रोगी को पिलाना होगा । क्योंकि शीघ्रता से आया हुआ वजन कभी २ घटने लगता है । अतएव आये हुए वजन को कायम रखने में क्षय रोग से मुक्त होने में पूर्ण सहायता मिलती है । किसी २ रोगी को तीन २ बार ठहर २ कर दुग्ध चिकित्सा करनी पड़ती है । इस चिकित्सा से शरीर पूर्ण पुष्ट होकर मुख्य मण्डल गुलाघ जैसा खिल जाता है । यदि चिकित्सक क्षय रोग नाराक औषधियां २ गुणा मात्रा में गाय को खिलाये तो विशेष लाभ टिप्रिगोचर होता है ।

सुफे पटना में अनेक रोगियों में जिनकी आर्थिक स्थिति अच्छी थी और जो पूर्ण सयमी थे आशा से अधिक इम तरह सफलता मिली है । क्षय रोग से मुक्त होने के पश्चात् भी तुला हुआ भोजन जिनमें प्राकृतिक

क्षय रोग और मनोविज्ञान

लेखक- श्री० चंचदेव जी शर्मा आयुर्वेदाचार्य, मेंबर अन्तर्राष्ट्रीय साइकोअनेलिटल सोसाइटी (वियाना)

पाठक इस बात से भली भांति परिचित हैं कि मानसिक उद्वेग या आघात, यदि उनका प्रभाव चिरस्थायी रहे तो घुण की तरह शरीर को खोखला कर देते हैं। शरीर का यह शोषण—

“दुर्बलं स्वति क्षीय मांस शोणितमल्प लिङ्गमप्यजातारिष्टमपि बहु लिङ्गमेव जातारिष्टमेव विद्यात्”

चरक के इस वाक्य के अनुसार ज्वर, कामादि लक्षणों के न होते हुए भी क्षय के ही अन्तर्गत होता है। प्रत्युत चरक के अनुसार लक्षणों के प्रादुर्भाव के बिना ही यह दशा क्षय की असाध्य दशा बन जाती है। इसके विपरीत—

“अगरक्षीय मांस शोणितो बलवान् सर्वैरपि शोष लिङ्गपद्भुतः साध्योज्ञेयः”

इस चरक के वाक्य से स्पष्ट है कि क्षय के सारे लक्षणों और उपद्रवों के होते हुए भी शरीर का शोषण न हुआ हो और रोगी का बल सुरक्षित हो तो साध्य है।

विचारणीय यह है कि मानसिक कारणों से जिनका शरीर शोषण हो रहा हो और परीक्षा करने पर उनके शरीर में व्याधि का लक्षण कोई न मिल सके तो उनकी चिकित्सा चिकित्सक क्या करेगा? कोई पौष्टिक औषधि युक्त आहार विहार जलवायु परिवर्तन, इत्यादि के अतिरिक्त सम्भवतः कुछ नहीं। परन्तु इनमें से कोई उपाय मूल व्याधि की चिकित्सा नहीं है।

‘दिल को खुश रखिये’ ‘चिन्ता दूर कीजिये’ इत्यादि आदेशों से मानसिक उद्वेग का निराकरण हो जायेगा, यह आशा करना भी निर्मूल है। क्योंकि रोगी स्वयं ही चिन्तादि से दूर भागना चाहता है, परन्तु चिन्तादि जो मानसिक व्यथा उसे घेरे हुए हैं, वही उसका पीछा नहीं छोड़ती।

हां, मनोरञ्जन, या मन की व्यथा को भुलाने के लिये मन को किसी रुचिकर कार्य में लगाना, देशान्तर पर्यटन, खेल इत्यादि कई अवस्थाओं में चिकित्सा का कार्य कर सकते हैं। परन्तु सब अवस्थाओं में नहीं। विशेषकर ऐसी अवस्थाओं में तो जहां व्यथा इतनी चिरस्थायिनी और गम्भीर मूल वाली हो कि क्षय को उत्पन्न कर चुकी हो, वहां मनोरञ्जन के साधन पहिले ही निष्फल प्रमाणित हो चुके होंगे। नहीं तो रोगी इस दशा को न पहुंच चुका होता।

इच्छा शक्ति या संकल्प शक्ति, जिसे मानसिक संयम या सुधार के लिये काम में लाया जाता है, अवश्य ही हितकारी साधन है। इसी शक्ति से मन्त्र द्राग, श्रद्धा द्राग, विश्वास अथवा प्रार्थना द्वारा मन की उच्छ्वंखल वृत्तियों को बश में लाया जा सकता है। भय से आक्रांत रोगी को बार २ यह प्रेरणा देकर कि ‘तुम निर्भय हो’ ‘अब तुम्हें कोई भय न लगेगा’ कई रोगी भले चंगे हो सकते हैं। हिपनॉटिज्म विल पावर सजेशन इसी साधन के

मनोविज्ञान-

परन्तु इनमें से कोई साधन मनोविज्ञान के अन्तर्गत नहीं है। मनो विज्ञान का कार्य क्षेत्र वह है जहाँ इनमें से कोई साधन सफल नहीं हो सकता अथवा यदि किसी अंश में सफलता हो भी तो चिरस्थायी प्रभाव नहीं रहता। और ऐसे रोगी भी होते हैं, जिनकी मानसिक व्याधि किसी भी उपाय से शांत नहीं होती और फलस्वरूप उनकी दशा इतनी गिर जाती है कि क्षय रोग में परिणत हो जाती है। केवल मनोविज्ञान ही उन्हें स्वास्थ्य प्रदान कर सकता है।

यह मनो विज्ञान उन मानसिक उद्वेगों को जो हमारे अन्तःकरण में द्विपे हुए अर्ध जागृत अवस्था में रहते हैं, ज्ञान के प्रकाश में लाने की एक विशेष पद्धति है। यही साधन वैज्ञानिक रूप में चिकित्सा-सोपयोगी प्रमाणित हो चुका है। चिकित्सा क्षेत्र में इसे ही मनोविज्ञान कहा जा सकता है।

यद्यपि चरक में सूत्ररूप में इस विज्ञान के सारे अङ्गों का वर्णन है, परन्तु उनका क्रियात्मक रूप से विनियोग न करने से हमने कुछ वैज्ञानिक अनुभव या सफलता प्राप्त नहीं की।

प्रचलित पाश्चात्य मनोविज्ञान "माइको अनै लिसिस" इस क्षेत्र में इतनी उन्नति कर चुका है कि योरोप अमेरिका में सैकड़ों चिकित्सक इसी विज्ञान के विशेषज्ञ के रूप में केवल इसी चिकित्सा कार्य को करते हैं।

इस विज्ञान के विस्तृत अनुभवों में मानव अन्तःकरण का एक महत्वपूर्ण रहस्य प्रकाश में आया है यह यह है कि अर्ध जागृत चित्त की दवा हुई भाव

नायें जागृत मन पर अपना प्रभाव और आधिपत्य इस प्रकार जमाये रखती हैं जैसे कोई तान्त्रिक अपना शक्ति से किसी व्यक्ति को अपने इशारों पर नचाता है, अथवा एक हिप्नोटिस्ट अपने प्रभाव सुग्ध व्यक्ति से जो चाहे करवाता है। मन्त्र सुग्ध या प्रभाव सुग्ध व्यक्ति यह नहीं जानता कि वह अमुक कार्य किसी बाह्य प्रभाव के कारण कर रहा है। परन्तु धार्मिक कारण न जानते हुये भी वह व्यक्ति वम कर्म अथवा मन में उत्पन्न हुई भावना के सम्बन्ध में अपनी ही ओर से कोई युक्ति या समाधान सोच लेता है कि मैं यह इन बह्यैश्वर्य से कर रहा हूँ। मेरी चेष्टा अकारण नहीं है। मैं इसका कारण भव्य ही हूँ। अर्थात् उमका अर्ध जागृत मन प्रभाव के बश में है और उसकी बुद्धि उसी मन की अनुगामिनी हो जाती है।

ऐसे ही जो क्षीणकाय रोगी चिरकाल से बिना शोक, भय, ईर्ष्या, द्वेष, उत्कण्ठा आदि किसी मानसिक आधि में पीड़ित है और पुण्य की तरह साधे

[पृष्ठ २३६ का शेषांश]

लवण, स्टार्च, प्रोटीन, फोक इत्यादि मौजूद हो देना चाहिये। जितने स्वास्थ्य सम्बन्धी नियम हैं उनको पालन करने से पुनः रोग के आक्रमण का भय नहीं रहता। शुद्ध भोजन, प्रसन्नचर्य और प्राणायाम क्षय रोग के शत्रु हैं। गर्मी में शीतली और शरद में सूर्य भेदन प्राणायाम करना चाहिये। इतना ही लिव लोग समाप्त करता हूँ कि यदि देश की दरेदरा दूर होनाय और युवकों में प्राणायाम की सच्ची लगन लग जाय तो काल स्वरूप भी राज-पदमा रोग उन्हें नहीं हो सकता।

जा रहे हैं, उनका अन्तःकरण अवश्य उसी अर्ध-जागृत मन के अन्धेरे शासन से आच्छादित है। और उनका जागृत मन और बुद्धि उसी के प्रभाव में मन्त्र मुग्ध की भांति विवश है।

उनकी चिकित्सा उस अर्ध जागृत मन की विचार ग्रन्थि को जागृत करने से ही होसकती है।

जागृत हो जाने पर चिकित्सा कैसे हो जायेगी, यह जानना कठिन नहीं है। बड़े से बड़े दारुण शोकादि स्वयमेव समय पाकर प्रभाव हीन हो जाते हैं। माता के हृदय से पुत्र की मृत्यु का शोक शनैः शनैः दूर हो जाना है। पति की मृत्यु का शोक भी समय पाकर पीछा छोड़ देता है।

जागृत अर्थात् जाने हुए उद्वेग चिरस्थायी प्रभाव इसलिये नहीं रखते कि कई प्रति क्रियात्मक प्रभाव उनके प्रभाव को स्वाभाविक प्रक्रिया से शांत कर देते हैं। जैसे अपना ही विवेक, जीवन की अन्य व्यग्रतायें, आवश्यकतायें तथा रुचियां और अन्य लोगों की बातें, नई २ इच्छायें और प्रवृत्तियां इत्यादि।

जो उद्वेग अज्ञात ही हो यानी जो शत्रु सामने ही न हो उसका प्रतीकार ही कैसे हो सकता है? उस उद्वेग पर बाह्य प्रभावों का कोई प्रति क्रियात्मक फल नहीं हो सकता।

जिन उद्वेगों का प्रभाव अस्वाभाविक रूप से प्रबल हो अथवा चिरस्थायी रह जाय, उनके मूल में अवश्य कोई अन्य अर्ध जागृत दवे हुये सोए हुये उद्वेग होते हैं। चिकित्सा कार्य के लिये मनोविज्ञान का लक्ष्य उन्हीं अर्ध जागृत अज्ञात उद्वेगों को जागृत करना अर्थात् ज्ञान के प्रकाश में लाना है।

१ रोगी का उदाहरण लीजिये। अपनी पत्नी की मृत्यु के बाद यह रोगी शोक से पीड़ित रहने लगा। यह शोक अस्वाभाविक तौर से प्रबल था और पर्याप्त समय बीतने पर भी कम होना न दिखाई देता था। फल स्वरूप रोगी का स्वास्थ्य क्षीण होने लगा। लोग भी उसे समझाने थे, वह भी अपने मन को समझाता था कि "आखिर लोगों की भी स्त्रियां मरती हैं; तुम्हारी कोई अनोखी नहीं मरी" लोग भी अपनी स्त्रियों से बहुत प्रेम करते हैं। तुम्हारा ही कोई अद्वितीय प्रेम नहीं था" इत्यादि।

परंतु न जाने उसका मन इस शोक से पीछा न छोड़ा सका। दूसरे विवाह की बात या मनोरंजन के साधन उसे कोई अपनी ओर न खींच सके। धीरे २ उसकी शारीरिक और मानसिक अवस्था दयनीय हो गई। पौष्टिक औषधियां कमलपत्र पर जल की तरह प्रभाव हीन प्रमाणित हुई।

मेरे पाम वह रोगी लाया गया। तीन सप्ताह तक नित्य प्रति उसके दवे हुए विचारों का अनुशीलन और विश्लेषण करने पर यह रहस्य प्रकाश में आया कि उसे स्त्री के मरने का शोक नहीं सता रहा है। उसे वास्तव में दुःख इस बात का है वह स्वयं ही अपनी पत्नी की मृत्यु का कारण बना। वो अर्ध जागृत मन में अपने आप को हत्यारा खूनी समझता था। इस भयानक जघन्य विचार का कारण भी था। पत्नी की रुग्णावस्था में उसे एक दो बार विद्युत् की क्षणिक रेखा की तरह उत्कण्ठा सी हुई थी कि यदि यह पत्नी मर जाय तो कोई बहुत सुन्दर सी स्त्री से विवाह करूंगा। और उसे यह भी अब ख्याल आता है कि उसने पत्नी के औषधोपचार में कुछ ऐसी असावधानियां की जिन

के परिणाम स्वरूप ही सम्भवतः उसकी मृत्यु हो गई।

परन्तु पाठकों को यह बात अबश्य जान लेनी चाहिये कि यह प्रसुप्त उद्वेग यदि उसके मन में स्वयं जागृत करवाने से पहिले उसे बताया जाता तो उसे वह नहीं मान सकता था। वो यही कहता कि नहीं मुझे ऐसे विचार कभी नहीं आए।

पत्नी की मृत्यु के बाद उसके ये विचार बिल-कुल ही दृश्य गये। जिस मन को हत्यारेपन का विचार महन नहीं हो सकता था, उसने इस विचार को अपने शासन से बाहर निकाल फेंका। अर्थात् जागृत मन से यह विचार दबाया जाने पर अर्ध-जागृत रूप में अन्तःकरण में घर कर गया। वहा यह विवेकादि प्रति क्रियात्मक शमनकारक प्रभावों से वञ्चित होकर स्थायी रूप में स्थित रहने लगा और जागृत मन को छुद्र रूप में आन्वद्धित करने लगा।

यही उस रोगी के रोग का कारण था। यही उसे घुण की तरह खा रहा था और शोषण कर रहा था। इसके जागृत हो जाने पर रागी कुछ ही काल में स्वास्थ्य लाभ करने लगा।

अर्ध जागृत विचार ग्रन्थि के विश्लेषण तथा जागृत करने की विधि प्रस्तुत विषय नहीं है।

एक आवश्यक बात यथा जान लेनी चाहिये कि प्रत्येक व्यक्ति के मन पर इस प्रकार पत्नी की मृत्यु का ऐसा प्रभाव नहीं हो सकता था, यद्यपि पत्नी मृत्यु का वह स्वयं ही जिम्मेवार हो। कई लोगों के मन पर स्वयं वध करने के बाद भी कोई उच्चाप या उद्वेग उत्पन्न नहीं होता।

प्रत्येक व्यक्ति की मानसिक प्रभाव्यता तथा विचार शक्ति का स्थूल होना अपना २ होता है। पाप पुण्य कर्म, स्वर्ग नरकके, सुकर्म दुष्कर्मके सिद्धांत भी भिन्न २ होते हैं। मन की निर्धनता या सबलता घचपन में ग्रहण किये प्रभाव इनके अनुसार ही अन्तःकरण की चेतना तथा भावनायें होती हैं।

मैंने केवल सकेत रूप से ही विषय प्रतिपादन किया है।

वास्तव में मनोवज्ञान चिकित्सा का आरा भाग है। भारतवर्ष में इसका सर्वथा उपेक्षण किया जा रहा है। रोगियों की बड़ी भारी संख्या इस विज्ञान के अभाव से दुःख भोग रही है और मृत्यु की ओर जा रही है।

ज्वर जूड़ी (मलेरिया) से सावधान—

धन्वन्तरि कार्यालय की नवान निर्मित और मैकडों पशमापत्र प्राप्त

ज्वररति

का सेवन कर। इसकी २-३ मात्रा ही ज्वर को रोकने में आश्चर्य-जनक काम करता है। परीक्षा प्रार्थनाय है। मूल्य १० मात्रा १), २० मात्रा १।।।।।
अपने स्थानाय एजेन्ट स ररीरिये अथवा नाचे क पते से मगावें—

धन्वन्तरि कार्यालय विजयगढ़ (मलीगढ़)

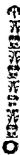

प्राकृतिक चिकित्सा

लेखक-भी० डा० गुलाबचन्द जी जैन, आरोग्यमन्दिर, गोरखपुर ।

क्या आपने कभी इस बात का विचार किया है कि आपके स्वस्थ, खेलते कूदते हुए बच्चे को भी कभी क्षय हो सकता है ? क्या उसे कई दिनों से थोड़ी खांसी आ रही है ? क्या बहुत भूखे की तरह भोजन करने बैठने पर भी वह बहुत थोड़ा ही खा पाता है ? शायद आगे इन सब बातों पर कभी विचार भी नहीं किया होगा और अगर कोई संदेह आपके मन में उठा भी हो तो आप यह जानकर कि आपके कुटुम्ब में या आपके अड़ोस पड़ोस में किसी को भी यह रोग नहीं है आप निश्चित होंगे । यदि सारे कुटुम्ब इसी तरह संतुष्ट होते तो शायद मानव जाति नाशक इस घातक रोग की इतनी वृद्धि न हुई होती । क्षय से सब से अधिक संख्या में बच्चों तथा युवकों की हो मृत्यु होती है । ११ से २९ वष तक की अवस्था तक ही अधिकतर लोग इसके शिकार होते हैं ।

सभ्यता का रोग-

क्षय एक सभ्यता का रोग है । घनी आबादी, प्रकाश एवं स्वच्छता रहित मकान, भोजन तथा रहने की अस्वास्थ्यप्रद दशायें, भोजन तत्वों के ज्ञान की कमी और अर्थोपार्जन आदि के कारण उत्पन्न विविध मानसिक चिंतायें अच्छे से अच्छे स्वस्थ मनुष्य के भी स्वास्थ्य को नष्ट कर देती हैं और स्वास्थ्य नाश के साथ ही साथ यह रोग भी आक्रमण कर बैठता है ।

क्षय के दो भेद किए जा सकते हैं । एक तो प्रारम्भिक क्षय जो कि बहुधा बच्चों में पाया जाता है तथा जीर्ण क्षय अथवा क्षय का पुनराक्रमण जो कि तीस वर्ष की उम्र से ऊपर वाले व्यक्तियों में होता है ।

लक्षण-

धीरे २ वजन का कम होना, प्रातः काल तथा भोजनोपरान्त खांसी आना तथा छाती में दर्द होना, संध्या को हलका ज्वर हो जाना, खांसी के ठसके के साथ कभी २ रक्त मिश्रित बदबूदार कफ निकलना, क्षया नाश, अपच, रात्रि को सोते हुए खूब पसीना निकलना, शरीर का पीलापन और कमजोरी तथा जीवन शक्ति की क्षीणता आदि इस रोग के विशेष लक्षण हैं । फुफ्फुसों से रक्त स्राव, जुकाम और खांसी आदि साथ चलते हैं । बदबूदार पीला कफ निकलता है और मुख की कान्ति नष्ट होकर शरीर पीला पड़ता जाता है । कभी २ उरस्तोय भी इसके साथ हो जाता है, यद्यपि क्षय के साथ इसका कोई भी सम्बन्ध अभी तक के वैज्ञानिक प्रयोगों द्वारा सिद्ध नहीं हो सका है । और इन्हीं बढ़े हुए लक्षणों के साथ मनुष्य को अपने रोग का ज्ञान होने पर वह किसी चिकित्सक या किसी स्वास्थ्यप्रद स्थान की ओर दौड़ता है ।

प्रारम्भिक क्षय की तसवीर कुछ दूसरी ही रहती है । रोगी स्वस्थ दिखाई देता है । अधिक खांसी

भी नहीं आती। यथा सूक्ष्म खेलता है। भूल भी सूक्ष्म लगती है तथा शरीर में पीलापन भी दृष्टि-गोचर नहीं होता है। इस दशा में हम कैसे अनुमान कर सकते हैं कि यथा कभी क्षय का भी शिकार हो सकता है किन्तु भूल यहाँ से जम कर भविष्य में क्षय का रूप ले लेती है।

कारण-

क्षय रोग के मुख्य दो कारण हैं—क्षय के जीवाणु तथा साधारण स्वस्थ एवं शरीर की रोगों से अपनी रक्षा करने की शक्ति की कमी। इन कारणों में कीटाणुओं को बीज मानें तो साधारण स्वास्थ्य नाश तथा शरीर की रोग प्रतिरोधक शक्ति की कमी को भूमि मानना आवश्यक होगा। हम इससे यह प्रकट करना चाहते हैं कि उपरोक्त दोनों कारणों में जिस तरह बीज प्रधान होते हुए भी बिना अच्छी और उचित भूमि के ठीक उपज नहीं होती है उसी तरह बिना साधारण स्वास्थ्य के नष्ट हुए एक रोग प्रतिरोधक शक्ति के क्षीण हुए कीटाणु रोग उत्पन्न न कर सकेंगे। स्वास्थ्य और रोग प्रतिरोधक शक्ति के क्षीण होने पर ही रोगों का आक्रमण होता है।

रोग प्रारम्भिक एवं अज्ञात अवस्था में लचीला प्रस्थियों में निष्क्रिय रूप में पड़ा रहता है तथा अन्य सजीव तन्तुओं को उससे कोई हानि नहीं पहुँचती। वे फेफड़ों तथा ग्राम मार्ग की भित्तियों में जो कि रक्त तथा वायु के कारण सक्रमण के मुख्य स्थान हैं, भी रह सकते हैं। उनका वहा से निकलना उनकी शक्ति तथा प्रचलना पर नहीं किन्तु हमेशा शरीर की जीवनीय शक्ति तथा रोग निवारक

शक्ति पर निर्भर है।

लगभग हर प्रकार के कीटाणु मानव शरीर में हर समय उपस्थित रहते हैं किन्तु जय तक व्यक्ति स्वस्थ रहता है, और उसकी शारीरिक रोग निवारक शक्ति क्षीण नहीं होती, जीवाणु निष्क्रिय पड़े रहते हैं, एवं रोग उत्पन्न करने में असमर्थ रहते हैं। वे ही जीवाणु दुर्बल, अस्वस्थ, अस्वच्छ और अपोष्टक भाजन करने वाले व्यक्ति के शरीर में शीघ्र ही रोग उत्पन्न कर देते हैं। क्षय पीड़ित मृतों को परीक्षा करने पर हाव होता है कि उनमें से ८० प्रतिशत अपने जीवन में कई बार क्षय जनक कीटाणुओं का संसर्ग में आकर भी अपने सुस्वास्थ्य और शारीरिक रोग प्रतिरोधक शक्ति के कारण ही रोग का शिकार न हो पाये। क्षय रोग के जीवाणुओं के साथ शरीर सफलता पूर्वक युद्ध करता और विजय प्राप्त करता रहा किन्तु शारीरिक स्वास्थ्य एवं रोग निवारक शक्ति के नष्ट होने के साथ ही उसे हार उठानो पड़ी और वह रोग क चुड़िल में फस गया।

इससे स्पष्ट है कि अन्य विशेष लक्षण चाहे न भी प्रकट हों किन्तु स्वास्थ्य और रोग प्रतिरोधक शक्ति के नाश के साथ ही रोग का आक्रमण होनाता है और जीवाणु शरीर में अपने पैर जमाकर विभिन्न तन्तुओं, मधियों, अस्थियों, ग्रन्थियों, आतों अथवा फेफड़ों को अपना निवास स्थान बना लेते हैं। सम्पूर्ण प्रारम्भिक लक्षण तथा शारीरिक परिवर्तन जीवाणुओं के स्थान को निर्दिष्ट करते हैं। अतएव यह जान लेना आवश्यक है कि रोग कहाँ पर स्थित है। श्रम, तापक्रम का बदला, वजन कम होना आदि लक्षण बताते हैं

कि शरीर जीवाणुओं की वृद्धि रोकने तथा उन्हें नष्ट करने के लिये डटकर प्रयत्न कर रहा है रोग प्रतिरोधक शक्ति के अशक्ति हो जाने के बाद ये लक्षण साधारण अवस्था में ही-रोगी को नष्ट कर देते हैं।

शारीरिक विरोध को नष्ट कर जीवाणुओं के प्रविष्ट होजाने पर भाँ शरीर उनसे मुक्त होने के लिये प्रयत्न करता रहता है और यह कहना ठीक ही होगा कि वह अधिकतर सफल नहीं होता है। अस्वस्थ व्यक्ति अनजाने ही प्रकृति द्वारा स्वस्थ कर दिया जाता है क्योंकि शारीरिक स्वास्थ्य को बनाये रखना शरीर की प्रकृति है। विज्ञान कहता है कि जीवाणु के शरीर में प्रवेश पाजाने पर शरीर उसे नष्ट करने के लिये एक सुसंगठित तरीका काम में लाता है। जीवाणु के चारों तरफ एक दीवाल खड़ी करदी जाती है और यदि वह इसमें सफल होगया (जैसा कि बहुधा होता है) तो रोग का मार्ग बन्द होजाता है। किन्तु इसके विपरीत यदि शरीर रक्षा करने में असमर्थ रहा तो जीवाणु सारे शरीर में फैल जाते हैं। शारीरिक प्रतिरोध घटने के साथ ही रोग बढ़ता जाता है।

निदान-

क्षय रोग की ठीक २ परीक्षा एकसरे द्वारा चित्र खिंचवाने से हो जाती है। चित्र द्वारा यह भी ज्ञात हो जाता है कि रोग का आक्रमण किस स्थान पर हुआ है और वह अभी तक कितना बढ़ पाया है।

निदान की दूसरी उत्तम विधि ट्यूबरकुलीन नाम का एक इन्जेक्शन है। इसका त्वचागत इन्जेक्शन दिया जाता है। यदि व्यक्ति में यक्ष्मा के

जीवाणु उपस्थित होते हों तो १५ से ४८ घण्टे के भीतर वह स्थान रक्त वर्ण हो जाता है। यह बहुत ही साधारण परीक्षण है तथा उत्तम एवं भय रहित समझा जाता है।

क्षय पैतृक रोग नहीं है फिर भी यह पीढ़ियों में चलता है। ६०० कुटुम्बों में जिनमें एक २ मृत्यु क्षय रोग से हो चुकी थी, खोज करनेपर वैज्ञानिकों ने पता लगाया है कि सिर्फ १० प्रतिशत सन्तानों में ही यह रोग उपस्थित है। यह संख्या साधारण से ३४ गुनी है। रोगी से सम्बन्ध रखने वाले मित्रों तथा भृत्यों में यह साधारण से १४ गुना अधिक पाया गया। साधारणतः यह ३४५ व्यक्तियों में से एक में पाया जाता है।

जीवाणुओं को द्रोण देना व्यर्थ है—

प्राकृतिक चिकित्सा की दृष्टि से क्षय रोग की चिकित्सा में जीवाणुओं को किसी भी तरह की प्रधानता देने की आवश्यकता नहीं है। औषधियों तथा अन्य साधनों से सिर्फ जीवाणुओं को ही नष्ट करने के पीछे पड़ जाना एक मूर्खता पूर्ण पद्धति है। यह असली चीज को छोड़कर नकल को पकड़ना है। 'एनसाइक्लोपीडिया ब्रिटैनिका' में पूर्ण निश्चयात्मक शब्दों में लिखा है।

लाक्षणिक चिकित्सा कुछ शांति भले ही दे, पूर्ण लाभ नहीं पहुँचा सकती है। विशिष्ट चिकित्सायें भी जो कि रोगों को रोकने तथा नष्ट करने में अद्वितीय होने का दम भरती हैं कुछ रोगों एवं उनकी अवस्थाओं में सहायक होने पर भी निराशाजनक ही सिद्ध हुई हैं। रोग निवारक शक्ति मानव शरीर यन्त्र की महान स्वाभाविक शक्ति है तथा

बहुत से रोगों में रोगी को जीवनानुसूल परिस्थितियों में छोड़ देने पर वे स्वयं रक्ष्य हो जाते हैं। डाक्टर टिलडन ने रोग की तीव्र अवस्था और उसकी चिकित्सा के सम्बन्ध में भाषण देते हुए एक बार कहा था कि भेदि मुझे क्षय हो जाय तो मैं अपने आप को एक छुद्र जनवासी प्राणी में परिवर्तित कर लूंगा। वे दवाओं से दूर रहते तथा खुली हवा और प्राकृतिक भोजन का सेवन करते हैं।

चिकित्सा-

रोग के दो कारणों की तरह जैसा कि हम ऊपर लिख चुके हैं इस रोग से बचन के भी दो ही प्रधान मार्ग हैं।

१- शारीरिक स्वास्थ्य का सुधार, जिससे शरीर की राग प्रतिरोधक शक्ति की वृद्धि होकर वह रोग के कीटाणुओं को नष्ट करने में समर्थ हो सके।

२- पूर्ण स्वच्छता जिससे कि रोग का सम्पर्क न हो और वह फैलने न पाये।

पोषण की आवश्यकता

शरीर की रोग प्रतिरोधक और रोग नाशक शक्ति विशेषकर शरीर के पोषण पर निर्भर करती है अतः क्षय की चिकित्सा में पोषण पर पूर्ण ध्यान देने की आवश्यकता है। यह तो हम जान ही चुके हैं कि यह एक शहरी जीवन का रोग है और दुर्भाग्यवश यह भी सत्य है कि सार्वजनिक उन्नतियों के साथ दिनों दिन हमारी भोजन ज्ञान सम्बन्धी भ्रम नति हो रही है। वैज्ञानिक उन्नति के साथ मशीन से पिसे आटे, मैदा व चीनी का घटा हुआ उपयोग रोगोत्पादन में विशेष सहायक हो रहा है। यह पदार्थ स्वास्थ्य के शत्रु हैं मित्र नहीं। तीव्र राग

द्वारा उत्पन्न किये गये अनाज, फल, शाक अपनी रोग नाशक शक्ति खो बैठते हैं। दुर्भाग्य से अभी तक हमने भोजन की पोषण सम्बन्धी दिशा में पूर्ण कदम नहीं उठाया। जो भी व्यक्ति स्वस्थ रहना एवं अपनी शारीरिक रोग प्रतिरोधक शक्ति को जीवित रखना चाहता हो उसे पूरा अध्ययन कर अनुभव से सिर्फ वन ही खाद्यों को लेना चाहिये जो वैज्ञानिक नई पद्धतियों द्वारा बने और अप्राकृतिक न कर दिये गये हों। उसका भोजन सिर्फ उर्जा पदार्थों का होना चाहिये जो अभी भी अपनी प्राकृतिक अवस्था में ही हों। कुछ वर्षों पहिले लोगों का विश्वास था कि प्रोटीन, स्टार्च तथा वसाभय अन्न ही सब कुछ है तथा स्वास्थ्यप्रद सलाद (कधी शाक तरकारियों, फलों व सब्जियों का मिश्रण कर बनाया गया एक प्राकृतिक खाद्य), फल व तरकारियों को थिलकुल ही छोड़ दिया था जिसका दुखद परिणाम आज हमारे सामने है।

प्राकृतिक खाद्यों की विशेषता-

प्राकृतिक खाद्य अपना स्वाभाविक अवस्था में शारीरिक रोग प्रतिरोधक शक्ति के निर्माण के लिए आवश्यक और साधक माध्य पर्याप्त मा हैं। इसका अर्थ यह नहीं कि प्रोटीन, स्टार्च और वसा युक्त खाद्य अनावश्यक हैं किन्तु फल और तरकारियों से अच्छी मात्रा में पाये जाने वाले विटामिन तथा खनिज खारों के बिना पोषण के कार्य में वे अधूरे ही रह जाते हैं। क्षय रोगी के लिये यह आवश्यक है कि उसे एक अच्छी मात्रा में शाक तरकारिया तथा फल प्राप्त हों जिससे प्रकृति शक्ति प्राप्त कर शरीर में रोगों के विरुद्ध किले बन्दी करने में सफल हो सके।

केवल उचित भोजन ही क्षय रोग निवारण के लिये पर्याप्त नहीं हैं। हमें भोजनके पाचन, सात्मीकरण और विमर्जन की क्रियाओं पर भी पूर्ण ध्यान देना चाहिये। इन क्रियाओं से सम्बन्धित अङ्ग प्रत्यङ्गों का अच्छी एवं कार्यकर स्वस्थ अवस्था में होना जरूरी है। क्योंकि क्षीण पाचन तथा सात्मीकरण ही शारीरिक रोग प्रतिरोधक शक्ति की क्षीणता का कारण है। अच्छा प्राकृतिक भोजन भी ठीक २ पाचन तथा सात्मीकरण न होने पर कोई भी लाभ नहीं पहुंचाता वरन् हानि ही करता है।

महान् सत्य—

शरीर की सम्पूर्ण क्रियाओं के पीछे पाया जाने वाला महान् सत्य स्नायुविक शक्ति है। अतएव क्षय के रोगियों को अपनी स्नायुविक शक्ति शाशक आदतों का पूर्ण परित्याग कर देना चाहिये। यही कारण है कि जो इस रोग में अधिक से अधिक आराम करने पर जोर दिया जाता है और वह भी सिर्फ शारीरिक ही नहीं शारीरिक और मानसिक दोनों। दोनों प्रकारों के आरामों को प्राप्त करने का श्रेष्ठ साधन योग की शिथिलीकरण नामक क्रिया है। यह तो सर्व विदित ही है कि तीव्र रोगों से रोगी को असमर्थ हो कर आराम करना पड़ता है और उसी आराम के सहारे प्रकृत अपनी रोग नाशक स्नायुविक शक्ति की वृद्धि कर रोग का नाश करने में सफल होती है। पाचन व सात्मीकरण की कमजोरियों से भी आराम की उतनी ही जरूरत महसूस होनी है और अगर शरीर एवं उसके अङ्ग, प्रत्यङ्गों को ऐसी अवस्था में बुद्धिमानी पूर्ण शारीरिक, मानसिक तथा आध्यात्मिक आराम, उपवास

प्राप्त हो सके तो प्रकृति शरीर को साधारण कार्य कर अवस्था में अवश्य ही लौटा लावेगी।

स्वच्छ वायु और खुले स्थान में रहने का क्षय चिकित्सा से इतना घनिष्ठ सम्बन्ध है कि उसके बारे में लिखने की कोई आवश्यकता नहीं जान पड़ती। क्षय रोगियों के लिये जनसंमर्द शहर और कस्बों का जीवन तो मृत्यु का द्वार ही है और रोग की हर दशा में यह सत्य है। उन व्यक्तियों को जिनके कौटुम्बिक इतिहास में क्षय हो हमेशा ऐसे व्यापार या उद्योग करना चाहिये जिससे उन्हें अधिक से अधिक खुले वातावरण में रहना पड़े। उन्हें शहरी धूल-भस्कों से हट कर प्रकृति समीपवर्ती खुले स्थानों बनों, पर्वत आदि स्वास्थ्यप्रद स्थानों में अपना जीवन बिताना चाहिये।

क्षय रोग की चिकित्सा साधारण काम नहीं है एकसरे आदि साधनों द्वारा रोग के निदान आदि के भगड़ों में पड़कर व्यर्थ समय नष्ट न कर शारीरिक रोग निवारक शक्ति की क्षीणता जिसके लक्षण पहिले ही से प्रकट होने लगते हैं, का आभास मिलते ही चिकित्सा स्वास्थ्य वर्धक साधनों का उपयोग प्रारम्भ कर देना चाहिये। अगर पूर्ण निदान की ही इच्छा हो तो वह चिकित्सा काल में भी किया जा सकता है।

क्षय रोग की कोई विशेष चिकित्सा नहीं है। यह जानकर रोगी को प्राकृतिक चिकित्सा के सिद्धांतों की ओर भी दृढ़ हो जाना चाहिये। चिकित्सा करते समय यह बात निश्चित रूप से ध्यान में रखना चाहिये कि प्रकृति निरन्तर क्षय को अच्छा करने में लगी हुई है और नित्य प्रति असंख्य के जीवन को चला रही है। प्रकृति तन्तु प्रतिक्रिया

शारीरिक रोग नाशक क्षमता की वृद्धि तथा नष्ट अवयवों की पूर्णता द्वारा यह कार्य करने में समर्थ है। विवेक पूर्ण सहयोग द्वारा हम प्रकृति की उस के रोग नाशन कार्य में प्राकृतिक चिकित्सा द्वारा मदद कर सकते हैं। इस तरह रोगी प्रकृत की स्वास्थ्य लौटा लाने वाली शक्तियों के ज्ञान के साथ अपने खोये हुए स्वास्थ्य को भी पुनः प्राप्त कर सवेगा।

इस बात पर पुनः जोर डालना आवश्यक जान पड़ता है कि इस रोग की चिकित्सा में रोगी के समीपवर्ती सम्पूर्ण वातावरण में परिवर्तन करना बहुत ही आवश्यक है। यह एक पीछे को उस भूमि से जहाँकि वह अच्छी तरह बढ़ नहीं रहा हो उखाड़ कर अन्य स्थान में जहाँ कि वह नवीन आहार और जीवन प्राप्त कर सके, लगा देने की तरह है। उमका भोजन पान सम्बन्धी आदतों में धीरे-२ परिवर्तन करना चाहिये। प्रति दिन की जीवन शक्ति को क्षीण कर देने वाली आदतों का भी परिवर्तन आवश्यक है जिससे स्नायविक शक्ति और भी अधिक क्षीण न हो सके।

मानसिक एवं आध्यात्मिक जीवन में भी उसका पूर्ण विवेचन कर आवश्यक परिवर्तन कर देने में न चूकना चाहिये। प्रत्येक रोग की चिकित्सा में रोग के कारणों के साथ उस रोगी और उसके समीपवर्ती वातावरण का सूक्ष्म निरीक्षण एवं विवेचन ही चिकित्सा में सफलता प्राप्त करने की कुंजी है।

अब मैं यहाँ स्वास्थ्य के कुछ साधारण नियमों का निर्देश करूँगा जिसका पालन कर प्रत्येक व्यक्ति क्षय रोग से स्वतः अपनी तथा अपने सम्बन्धियों की रक्षा कर सकेगा।

१—बहुत भीड़ वाले स्थानों में बैठना, शरीर, मकान और अड़ोस-पड़ोस की अस्वच्छता, अति मैथुन, अति विन्ता तथा पर्दा प्रथा आदि जीवन शक्ति नाशक कार्यों का त्याग करो।

२—अधिक से अधिक समय, यथा शक्य, स्वच्छ वातावरण तथा सूर्य प्रकाश में व्यतीत करो, घर में रहते समय सम्पूर्ण दरवाजे तथा खिड़किया खुली रखो। सोते समय मुँह मत ढको, मच्छरों से बचने के लिये मसहरी का उपयोग करो।

३—खूब दूध पियो, ताजे फल व तरकारीयों का अधिक मात्रा में सेवन करो। जितना पौष्टिक भोजन पचा सको उतना अवश्य करो।

४—प्रतिदिन नियमित व्यायाम और स्नान करो, स्वस्थ रहने के लिये गहरी सांस लेने की आदत डालो।

५—शरीर सीधा रखो, सिर ऊपर को उठा हुआ, पीठ की हड्डी सीधी और सीना आगे निकला हुआ, कमर झुका कर मत चलो, यह अस्वस्थता की निरानी है।

६—अपने रहने के स्थान को हमेशा स्वच्छ रखो तथा धूल और मक्खियों से बचते रहो। इधर उधर हर जगह मत धूको। इस गन्दी आदत से कई बामारिया फैलती हैं।

७—पुस्तक के पन्ने उलटते समय अंगुलियों में धूक मत लगाओ, पेंसिल व होल्डर तथा भाँ मुँह में मत डालो क्योंकि अस्वच्छ होने पर ये उपसर्ग का कारण हो सकती हैं।

अथरोगोपशमन-व्रत-विधानम्

लेखक श्री: पं० अमरचन्द्र शर्मा त्रिपाठी 'हिन्दी-विशेषज्ञ' 'आयुर्वेद-जिज्ञासु' भूसाबल (भरतपुर राज्य)

रोगों का कारण और व्रतों का महत्त्व

किसी जन्म में अधिक पाप हो जाने से नारकीय दुःख भोगने के पश्चात् भी मनुष्य योनि में उसका दुःखदायी फल रोग के रूप में भोगना पड़ता है। परन्तु जो मनुष्य पाप नहीं करते, बल्कि पण्य भोजन, इन्द्रिय-रक्षण, सदाचार-पालन, गो द्विज देवादि की भक्ति और स्वधर्म में निरत रहते हैं, वे चाहे किसी भी वर्ण, आश्रम या अवस्था के हों उन्हें कोई रोग नहीं होता। वास्तव में रोगों के मूल कारण पाप हैं। और पापों का प्रायश्चित्त करने से पाप तथा रोग दोनों क्षीण होते हैं। प्रायश्चित्त में स्नान, दान, व्रत, उपवास, जप, हवन और उपासनादि है। पाप-उपपातक, महापातक और अतिपातक रूप से तीन प्रकार के होते हैं। उपपातक से यकृत, स्तीहा, शूल, श्वास, छर्दि, अजीर्ण, विमर्षादि। महापातक से कोढ़, अर्बुद, मंग्रहणी, तथा राजयक्ष्मा (क्षय) आदि तथा अतिपातक से जलन्धर, भगन्दर, नाशूर आदि रोग होते हैं। देह-में वात, पित्त, कफ तीन 'महादोष' हैं। ये जब तक समान रहें तब तक कोई उपद्रव नहीं होता इनमें विषमता आने से दुःखदायी रोग होते हैं। वे चाहे मध्य हों वा अमध्य उनसे रोगी को क्लेश होता ही है *। आयुर्वेद में स्वाभाविक, आगन्तुक, कायिकान्तर और कर्म दोषज ÷ ये चार प्रकार = के रोग बतलाए हैं। इनमें भूख, प्यास, निद्रा, जरा-मृत्यु आदि स्वाभाविक काम क्रोध लोभ मोह भय लज्जा, दीनता, ईर्ष्या, शोक, अपस्मार, पागलपन, भ्रम, मूर्च्छादि आगन्तुक, पांडु, अन्त्रवृद्धि, जलोदर तथा स्तीहादि 'कायिकान्तर' हैं। और पूर्व जन्म-कृत पाप जन्य सभी रोग 'कर्म दोषज' हैं। अथवा जो रोग दीखने में सगल साध्य किन्तु बड़े २ उपायों से भी न छूटें, वृद्धि को ही प्राप्त हों या बहुत भयङ्कर अथवा असाध्य होकर भी साधारण से उपाय से शान्त होजाय वे 'कर्मदोषज' होते हैं। वास्तव में पूर्व-जन्म के पापों की जब तक निवृत्ति नहीं होती तब तक कोई भी 'कर्म दोषज' रोग उपाय करने पर भी घटते नहीं, बढ़ते ही हैं। और जब सदनुष्ठानादि के द्वारा पापों की निवृत्ति होजाती है। तब वे बढ़ते नहीं घटते हैं। अतएव पापों की निवृत्ति निमित्त में 'पापमम्भून सर्वरोगात्तिहर व्रत' अवश्य ही आरोग्यप्रद और श्रेयस्कर हैं। उपर्युक्त विवेचन से पाठक रोगों का कारण तथा व्रतों का महत्त्व समझ गये होंगे।

राजयक्ष्मोपशमन-व्रत—

यक्ष्मान्तक स्वर्ण-कदली-दान व्रत—

राजयक्ष्मा के रोगी को चाहिये कि वह अपनी

* गोगास्तु दोष वैपर्य्यं दोष साम्यमरोग्यता । रोगा दुःखस्य दानारो ज्वर प्रभृत्तियो हि ते ॥ (चारभट्ट)
 ÷ यथाशास्त्रं तुनिर्णीतो यथाव्याधि चिकित्सतः । न शमंयाति यो व्याधिः स ज्ञेयो कर्मजो दुष्कैः ॥ (भावःकाश)
 = स्वाभाविकागन्तुककायिकान्तरारोगाभवेयुःकिञ्चकर्मदोषजाः । (शाङ्गधर)

सामर्थ्यानुसार सुवर्ण का कदली वृक्ष बनवाये । जिसमें फल पत्ते और मुकुल (फूल की ढोडी) यथावत् हों । यदि सामर्थ्य न हो तो साक्षात् कदली वृक्ष मंगवाये । और शुभ दिन में शौचादि से निवृत्त होकर शुभामन पर पूर्वाभिमुख आसीन होकर 'ममजन्मान्तरीय पापजनित प्राणान्तकराज-यक्ष्मोपशमनकौमनेया श्री परमेश्वर प्रीत्यर्थे सुवर्ण कदली (मसुवर्ण कदलीया) दानं करिष्ये ।' यह संकल्प करके विनिर्मित वा सिद्धित कदली वृक्ष को यक्षादि से विभूषित कर पूजन करे तथा जप, तप, होम तथा व्रत आदि सम्पूर्ण कर्म समाप्त हुए पीछे आत्मा को जानने वाले, धर्मप्राण, दयावान, व्रतस्थायी तथा पूजनीय गृहस्थ को सुपूजित कदली का दान दे । उस समय—

'हिरण्यगर्भे पुष्टय परात्पर जगन्मय ।
रश्मा दावेन देवेश क्षयक्षय मे प्रभो ॥

का उच्चारण करे । तत्पश्चात् विद्वान् ब्राह्मणों से पुण्याहवाचन कराकर उनको भोजन कराये और फिर शिष्ट तथा इष्ट मनुष्यों का भोजन कराकर धन समाप्त करे । इस प्रकार करने से राजयक्ष्मा परमेश्वर की कृपा से शान्त होता है ।

(सूर्यारुण)

यक्ष्मान्तक दान व्रत (सूर्यारुण) —

श्रीषधोपचारादि से यदि यक्ष्मा शान्त न हो तो ज्योतिष-शास्त्रोक्त शुभ दिन में प्रातः कालीन कृन्ध से निवृत्त होकर अपनी मामर्णानुसार गौ पृथ्वी, सुवर्ण मिष्ठान, यक्ष, जल, फल, लोह, तिल.

इन सब का यथा विधि दान करे । यदि यह न बन सके तो लोहे के घड़े में तिल भर कर गन्धपुष्पादि से पूजन करके उसे सर्वात्र प्रतिमाही को दे । अथवा 'आतेरीद्रेण' सूक्त के जप करके उसकी प्रत्येक ऋचा से आहुति दे और फिर शिवजी का उपास्थान करके—

'त्र्यम्बकं त्र्यजामहे सुगन्धिभ्युष्टि वर्द्धनम् ।
सर्वारुक्मिव बंधनान्मृत्यो मुञ्चैयिमाऽमृतात् ॥
त्र्यम्बकरयजामहे सुगन्धिभ्यतिथेदनम् ।
उवाच रुक्मिव बन्धनानादितो मुञ्चिष्यामऽमुते — ॥

का एक मास तक जप करे । इससे भी रोग शान्त होता है ।

यक्ष्मान्तक सानुष्ठान-व्रत—

राजयक्ष्मा वाले रोगी का चाहिये कि वह सर्वात्र ब्राह्मण को बुलवाकर उससे त्र्यम्बक मन्त्र का पुरस्चरण करने की प्रार्थना करे और उसके स्वीकार करने पर दृढ़ व्रत के साथ यह आशा करे कि 'मैं इससे अवश्य आरोग्य लाभ करूँगा ।

[प्रश्न २४६ का रोपण]

८—क्षय के लक्षणों से पीड़ित व्यक्ति के साथ प्रतिष्ठ सम्बन्ध मत रखो । उसके साथ एक ही कमरे में मत सोना और न एक ही साथ भोजन करो ।

९—यदि तुम्हें अपने शरीर में क्षय का कोई भी लक्षण दिखलाई पड़े तो शीघ्र ही अपने स्वास्थ्य को सुधारने का नययोग करो एवं किसी अच्छे चिकित्सक से सलाह लो ।

— प्रथम मन्त्र ही 'महासुप्तय' कहलाता है इसे मन्त्रिण शिव पूजन करके जप करने से अपसृष्टि निवारण निश्चय होना है । और इस मन्त्र से यह भी विदित होता है कि मुझ होकर उन सर्वा में नहीं थाता । इस इस मन्त्र ३३ दिन तक जप कर यह की १०० आहुति दे तो १०० वर्ष जिए । (द्रवाह्यपथी अ० १-२-१०२)

तत्पश्चात् सदनुष्ठानी ब्राह्मण शिवजी के मन्दिर में बैठे तथा पार्थिक मूर्ति निर्माण करे। पुनः उसका पंचोपचार पूजन करके त्र्यंबक मन्त्र का एक सहस्र जप करे। अथवा—

‘ॐ जूं सः अमुक पालय पालय सः जूं ॐ’

मन्त्र का १० सहस्र जप करे। जप करते समय शिव मूर्ति का अपलक दर्शन करता रहे और यह प्रार्थना करे कि—

‘हे मृत्युञ्जय ! जिम्के निमित्त मैं जाप करता हूं उसका राजयक्ष्मा से कोई अनिष्ट न हो’

तत्पश्चात् पूजन के गन्ध पुष्प तथा शिल्ब पत्र लेकर गोगी के नेत्र ललाट और हृदय में लगाकर सिरहाने रख दे। इस प्रकार प्रतिदिन नवीन पत्र सिरहाने रखता रहे और पुराने निकाल कर नदी इत्यादि के प्रवाही जल में डलवाता रहे। इस प्रकार करने से शीघ्र ही आरोग्य होता है।

[कल्याण]

उपर्युक्त अनुष्ठानों पर पूर्ण आशा तथा विश्वास रखना परमाश्यक है। बिना श्रद्धा, आशा, विश्वास के कुछ लाभ नहीं होता। आशा विश्वास

और श्रद्धा से ही लाभ होता है। क्योंकि—

आशा की है अभितमहिमा धन्य है देविआशा।
जिसने छूके मृत होते प्राणियों को बचाया ॥

—प्रिय-प्रवास

आज हम पाश्चात्य सभ्यता के भोह जाल में बद्ध होकर अपनी प्राचीन, सादांजीवन, उच्च विचार वाली सभ्यता को भूल गए और नित्य-प्रति नवीन व्याधियों को मोल ले रहे हैं। हमारा अपनी प्राचीन सिद्धान्तावलियों पर विश्वास नहीं रह गया है। हम विनाश पथ की ओर तीव्र तम गति से अग्रसर हो रहे हैं।

हमें अपनी प्राचीन सभ्यता पर पूर्ण श्रद्धा तथा विश्वास रखना चाहिये। तभी हम कुछ लाभ प्राप्त कर सकेंगे।

आशा है कि सृष्टि-धारम्भ से धर्म प्रिय तथा आशावादी भारतीय जनता, परम पिता परमात्मा की कृपा से राजयक्ष्मा रोग में उपर्युक्त व्रतों का सम्यक् रीति से अनुष्ठान करके अपूर्व लाभ प्राप्त करेगी।

‘शुद्धि-पदक’

इस बार इस विशेषांक ज्ञय गोगांक के सर्वोत्तम लेखक को एक स्वर्ण पदक दिया जायगा। यह पदक अब प्रति वर्ष दिया जाया करेगा। लेख का निर्णय विशेषांक के प्रधान सम्पादक करेंगे। और फल अङ्क ३ में प्रति वर्ष प्रकाशित किया जाया करेगा।

इसी प्रकार

साधारण अङ्कों (अङ्क ३ से अङ्क १२ तक) के लेखकों में से सर्वोत्तम लेखक को, जिसका निर्णय भी प्रधान सम्पादक और विशेषाङ्क के सम्पादक जी करेंगे, एक रौप्य पदक दिया जायगा। अपना सर्वोत्तम लेख भेजकर पदक प्रतियोगिता में भाग लें।

व्यवस्थापक—“धन्वन्तरि”—विजयगढ़ (अलीगढ़)

क्षय और यज्ञ चिकित्सा

लेखक-कवि० श्री०प० युगलकिशोर जी द्वारिकाप्रसाद शर्मा दक्षिण, दक्षिण चिकित्सा आर्यवेद भवन, पो० राजगागपुर (सिद्धार्थी)

भारत वर्ष में अनेक घोर अत्याचार हो रहे हैं, जिनका निरुद्ध करना यहाँ मान्यता ही होगा। इधर लोगों की धार्मिक धारणा बिल्कुल नष्ट होगई है। यह वही देश है जहाँ एक दो नहीं प्रत्युत दस दस तक अश्वमेध यज्ञ होते रहे हैं। सौ सौ पाठ दुर्गा के और सौ-सौ पारायण श्री मद्भागवत के होते थे। यज्ञ करते थे, वेद पाठ होता था, मंत्रा होती थी, दान धर्म का प्रचार था। इस प्रकार धार्मिक जीवन व्यतीत होता था। सब सदाचारी थे, नित्य नियम के पक्ष थे, साधारण जीवन व्यतीत करते थे, तब आज के समान विकराल रोग भी उत्पन्न न होते थे। क्योंकि बहूतों के जावाणुओं को हवन का धुआ ही नष्ट कर देता था, जहाँ यज्ञ का धुआ रोग नाशक है तहाँ अन्य जैमें रोगोत्पादक भी हैं। भारतवर्ष ही क्या अपितु सागसंसार क्षय, उपद्रव, प्रमेह, इत्यादि भयङ्कर व्याधियों से पीड़ित है। क्षय मनुष्य जाति में ही है सो नहीं वरन आज यद रोग पशु पक्षी और चौपायों तथा उद्भिद् वनस्पति तक में भी पाया जाता है जैसे कि-गोषों का क्षय के जीवाणु बहुत होते हैं यह उसकी रामी से सिद्ध होता है। सील में रहने के कारण अच्छा घास न मिलने से जूझने बिल्लाने से सौ की यह रोग बहुत अधिक पाया जाता है। इसका प्रमाण अथर्ववेद में "गधा यक्ष्म (८-७)" यो गोपु यक्ष्म पुरुषेपुयक्ष्मः (१३-२-१) इन मन्त्रों में आया है। कि पुरुषों के समान गोषों में भी यक्ष्मा होता है।

पाठकों के समझ के लिये यज्ञ चिकित्सा का भी संक्षिप्त में वर्णन करता हूँ।

क्षय के समय रोगी के फेफड़े विशेषतया 'आक्रान्त' होजाते हैं। ऐसी दशा में जो औषधि मुंह द्वारा खाई जाती है, वह पचने पर रम-रक्त बनने के पश्चात् फेफड़ों तक पहुँचती है, परन्तु अग्नि में जलाई हुई औषधि सूक्ष्म परमाणु के रूप में श्वास द्वारा सीधे फेफड़ों पर पहुँचकर म्हाई प्रभाव करने में समर्थ हो जाती है। किसी दूसरे तरीके से इतनी सुगमता के साथ शीघ्र औषधि फेफड़ों तक पहुँच नहीं सकती। इसलिये निर्बि-बाद सिद्ध है कि "यज्ञ चिकित्सा" से क्षय के रोगी का अवश्य ही आराम हो सकता है। प्राचीन आयुर्वेद में भी इस 'यज्ञ चिकित्सा' के अनेक प्रमाण पाये जाते हैं। यथा—

"सुचामि दशहविषा जीवमाय ।

अज्ञान यस्मान् रात्रयश्चमात् प्राहि ॥

अप्राहियद्यते देव तस्या इन्द्राग्नी प्रभुतमेतम् ॥"

अ० का० ३ सू० ११ मं० १

अर्थ—है व्याधिमत (रवा) तुमको (कम्) सुप्त के साथ (जावनाय) विकराल तक के लिय (अज्ञात यस्मान्) गुप्त यक्ष्मा रोग से (रात्र) और (रात्रयश्चमात्) रूपूर्ण प्रकट राजयक्ष्मा रोग से (हविषा) आहुति द्वारा (सुचामि) छुड़ाता हूँ। (यदि) जो (एतत्) इस समय में (एतम्) इस प्राणी को (प्राहि) पीड़ा ने या प्रदाने रोग ने (अप्राहि) ग्रहण किया है (तस्या)

इससे (इन्द्राग्नि) वायु तथा अग्नि देवता इसको अवश्य ही छुड़ावें ।

इस मन्त्र द्वारा स्पष्ट विदित होता है कि वेद भगवान् प्रत्येक प्रकार के क्षय की चिकित्सा वायु और अग्नि द्वारा बतलाते हैं । और आहुति द्वारा रोग मुक्त होने का आदेश करते हैं ।

यथा--

यया प्रयुक्त्या-चेष्टया-राज्यक्षमा पुरोजितः ।

तां वेद विहिताभिष्टमारोग्यार्थी प्रयोजयेत् ॥

—चरक चि० स्था० अ० ८ श्लोक १८४

अर्थ—जिस यज्ञ के प्रयोग से प्राचीन काल में राज्यक्षमा रोग नष्ट किया जाता था, उस वेदविहित यज्ञ को रोग दूर करने के लिये अवश्य करना चाहिये । इसी प्रकार शत पथ ब्राह्मण में भी आया है कि सर्व प्रकार के रोगों की निवृत्ति विधिवत् यज्ञ करने से होती है । होम करने के जो द्रव्य अग्नि में डाले जाते हैं उनसे धुआँ और भाप उत्पन्न होते हैं । क्योंकि अग्नि का यही स्वभाव है कि पदार्थों में प्रवेश करके उनको छिन्न-भिन्न कर देता है । अग्नि द्वारा सूक्ष्म किये हुए परमाणु वायु के संयोग से पेट में पहुँच कर शीघ्र अपना प्रभाव करते हैं ।

युरूप के कई विद्वान् आविष्कर्ता डाक्टरों ने इस बात की पुष्टि अनेकों प्रमाण और युक्तियों द्वारा की है कि अधिक निर्वल रोगियों को खिलाने के स्थान में औषधि को केवल सुंघाने का यदि उपयोग किया जाय तो विशेष लाभदायक होगा । उन्होंने शरीर शास्त्र के ऐसे अनेक प्रमाणों से यह प्रमाणित किया है कि मेदे के अतिरिक्त जिह्वा और मुँह में ऐसे अनेक भाग हैं जो औषधि के प्रभाव को अति शीघ्र ग्रहण कर लेते हैं और नाक का भीतरी

भी शीघ्रता के साथ प्रभावान्वित हो जाता है । औषधि का सब से अधिक प्रभाव सुंघने और श्वास लेने से होता है । बुद्धिमान मनुष्य इस बात को भली प्रकार जानते हैं कि सूक्ष्म वस्तु तो स्थूल में प्रवेश करती है, परन्तु स्थूल वस्तु सूक्ष्म में नहीं घुस सकती । जैसे आटे में मली हुई शूकर के सूक्ष्म परिमाणुओं को मनुष्य की अंगुली पृथक् २ नहीं कर सकती, परन्तु चींटी का सूक्ष्म मुँह उसको पृथक् २ करने में सर्वथा समर्थ है । औषधियों का वह सूक्ष्म तर भाग जो यज्ञ अग्नि द्वारा छिन्न-भिन्न होकर सूक्ष्म से भी सूक्ष्म औषधियों के परमाणु तैयार कर चुका है वह नासिका व वायु द्वारा पेट में पहुँच कर क्षय के कीड़ों को सुगमता से मार कर रोगों को दूर कर सकता है ।

क्षय का कीड़ा इतना सूक्ष्म होता है कि डाक्टरों के मत से पच्चीस हजार कीड़ों के लिये एक इञ्च स्थान पर्याप्त होता है और वह इतने हलके होते हैं कि यदि उनको तोला जाय तो एक खसखस के दाने पर करोड़ों काँड़े चढ़ जावेंगे । इतने सूक्ष्म से सूक्ष्म कीड़ों की मारने या दूर करने के लिये स्थूल कण वाली औषधियों की बड़ी मात्राओं में पहुँच होना अति दुस्तर कार्य है । यही कारण है कि क्षय के रोग को प्रायः वैद्य, डाक्टर असाध्य रोग कहकर पतित्याग कर देते हैं ।

क्षय रोगी का इलाज—

क्षय रोगी को सर्वथा एकान्त स्थान में जहाँ का वायु जल पवित्र और निरोग हो रखना चाहिये । यथा—

‘सूर्य उद्यज्ञादित्य कृमीन्हन्तु विप्रोचनहन्तु रश्मिभिः’

(अथर्व)

आधुनिक पाश्चात्य डाक्टर भी सूर्य किरणों द्वारा जीवाणुओं का विनाश होना मानते हैं। जैसे-एन्थ्रैक्स जावाणु के स्पोर जो कई वर्षों के शुष्कीकरण से भी नहीं मरते वह सूर्य प्रकाश से १॥ घंटे में मर जाते हैं। आंत्रिक ड्वर तथा राजयक्ष्मा के जीवाणु भी सूर्य प्रकाश में मर जाते हैं।

जहां तक हो सके प्रति पन्द्रहवें दिन रोगी का प्रत्येक सामान बदल देना चाहिये। भोजन, देश काल, समयानुसार विचार कर बलाबल के अनुसार देना चाहिये। प्रायः देखा जाता है कि घनवान रोगियों को मृत्यु भोजन की असावधानी से कभी २ हो जाती है।

प्रति दिन दो बार हवन करने के लिये शाखों की आह्ला है। अग्नि में आहुति देने वाली सामिमी से ही हवन की उपयोगिता का पता चलना है। हवन सामिमी में चार प्रकार की चीजें शामिल हैं।

१-सुगन्धित पदार्थ जैसे-केसर, कस्तूरी, अगार, चन्दन, इलायची, जायफल, तगर, गुग्गुलु और कर्पूर आदि।

२-पुष्टि कारक पदार्थ जैसे-घी, दूध फलादि।

३-मोटे पदार्थ जैसे-बादाम, पिस्ता और किरामिश आदि।

४-रोग नाशक पदार्थ जैसे सोमलता, तुलसी आदि।

यह सब चीजें मित्र २ ऋतुओं में भूतार्थिक प्रमाण में हवन में जलाई जाती है। उपर्युक्त सब सामिमी घी में मिलाकर उपयोग में लाई जाती है। घी के बिना अकेली आहुति देना ठीक नहीं। इस घनस्पति आदि की सामिमी में रहने वाले तैल, जन्तु नाशक टोने हैं। इस प्रकार की सामिमी

जलाने से वायु में रहने वाले जन्तुओं का नाश होकर वायु शुद्ध हो जाती है।

रोगी के स्थान में प्रति दिन गूगल का हवन करना इस रोग में बहुत उपयोगी है। अथर्व वेद में लिखा है—

‘नतं यक्ष्मा अरुंधते नैनं शपथो धरन्तुते।

यंनेयवस्य शुग्गुली सुरमिगन्ध धरन्तुते ॥ १ ॥

विश्ववत्समाद् यक्ष्मा मृगा अभाह्वेते।

यद् शुग्गुलैश्चयवद् बाप्यसिसमुद्रियम् ॥ २ ॥

अथर्व १६-३८।

जो पुरुष गूगल की सुगन्धित गन्ध को सुंघता है उसको यक्ष्मा नहीं सवाते और इरेक प्रकार के कीटाणु इसकी गन्ध से मृगों के समान भागते हैं।

यहां पर एक कठुभूत हवन सामिमी लिटी जाती है—

६७-मंडूक पर्णी	प्राङ्गी	पानङ्गी
इन्द्रायण की जड़	मोथा	शतावर
असगंध	नेत्रवाला	बिभारा
शालपर्णी	शृभिपर्णी	सकोष
अह्वना	गुलाब के फूल	अगर
तगर	रामना	यंशोषण
सफेद इलायची		छांग काकोली
जटामांसी	पराडरी	गोवरु
नाल मरदाना	पिस्ता	बादाम
मुनका	जायफल	लौंग
इलायची	अदु, करे	आंशुला
जीरन्ती	पुनर्नवा	निगन्ध
बावङ्गी	थीङ् का घुरादा	बघ
खूबकला	यालछङ्	आविची
छाक छबीला		कर्पूर कचरी
	लता कान्ठी	

—इन सब औषधियों को समभाग लेकर कूट छान कर तैयार करना चाहिये। गिलोय, तुलसी गूगल और लौहवान को चार भाग लेना चाहिये, केशर, कपूर और देशी शहद को १ भाग लेना चाहिये। शकर दस भाग, इन सब को खूब बारीक कूट छानकर शुद्ध पवित्र गाय का घी इतना मिलाना चाहिये कि घी के साथ सब सामिग्री के लड्डू बन जावें। इस बात का विशेष ध्यान रखना चाहिये कि सामिग्री खुश्क न रह जावे। जितनी आवश्यक हो उतनी साठी के चाबलों की खीर, नित्य ताजी बनाना चाहिये। यज्ञ में नित्य प्रति तान आहुतियां पड़नी चाहिये—एक सामिग्री की, दूसरा साठी के चाबलों की, तीसरी घी का।

इस प्रकार से रोग नाशक औषधियों को विधि वत् कूट छानकर विशेष घी मिलाकर हवन करने से रोगी को अवश्य आराम होता है क्योंकि उन रोग विनाशक औषधियों के उन छिन्न भिन्न से सूक्ष्म परमाणुओं से मिश्रित वायु को रोगी के श्वास द्वारा तथा अन्य लाम छिद्रों द्वारा रोगी के शरीर में प्रवेश कराने से अवश्य ही यक्ष्मा के कीटाणु मर जावेंगे और रोगी को आराम हो जावेगा। रोगी को रखने तथा यज्ञ करने के लिये शास्त्रोक्त विधि के अनुसार चौड़ का जङ्गल अथवा बांस के घने जङ्गल में बैठकर यज्ञ करना चाहिये। ऐसा करने से ही विशेष हितकर हो सकता है। सूर्योदय तथा सूर्यास्त के पूर्व दानों समय यज्ञ करना चाहिये। शीतकाल में प्रातःकाल की अपेक्षा लगभग १० बजे

भी करना मुनासिब है। समिधायें ग्राम तथा ढाक की खूब सूखी होनी चाहिये, जिनसे कि धुआं न होने पावे, यज्ञ की अग्नि खूब प्रदीप्त होनी चाहिये। यज्ञ के समय रोगी साधारण वस्त्र पहिन कर खूब उच्च स्वर से वेद मन्त्र उच्चारण करे और जहां तक हो सके बहुत हलका भोजन करे, यही नहीं जो मनुष्य दुर्बलेंद्रिय हैं उनको यदि किसी भी प्रकार का रोग नहीं है तो भी स्वस्थ अवस्था में इस सामिग्री से हवन करना विशेष लाभदायक है। मैंने अपने कई वर्षों के अनुभव के पश्चात् यह निश्चय किया है कि जो महा रोग औषधि भक्षण करने से दूर नहीं हाते वह वेदोक्त विविध यज्ञों के द्वारा दूर हो जाते हैं।

यज्ञ भस्म—

मस्तक और शरीर पर भस्म (यज्ञ-हवन की राख) मलने की प्रथा हिन्दुओं में बहुत पुरानी है। अधिकांश साधू लोग आज भी शरीर पर भस्म रमाते हैं। भस्म के अन्दर सहस्रों प्रकार के पौष्टिक पदार्थों के लक्षण और तत्व मौजूद रहते हैं। जिनके त्वचा द्वारा शरीर के अन्दर प्रविष्ट करने से स्वास्थ्य की वृद्धि होती है। भस्म को आधुनिक डाक्टर कृमि नाशक सिद्ध करते हैं। अस्तु, इसके प्रयोग से त्वचा सम्बन्धा रोग नहीं होते। प्राचीन ऋषि मुनि जङ्गलों में रहा करते थे वहां मच्छर पिस्सू आदि भांति र के जाव प्रचुरता के साथ पाये जाते हैं। वे लोग इनसे बचने के लिये भस्म का व्यवहार करते थे। आज भी इनका अनुमान कर सकते हैं।



क्षय रोग पर आर्ष वाक्य और यज्ञ चिकित्सा

लेखक-भास्कर भी० प० दुर्गाप्रसाद जी शास्त्री सभासद 'विजय' साप्ताहिक, चन्नेर ।

भैषज्य यज्ञ के लिये देश काल और पदार्थों के गुणों का ज्ञान आयुर्वेद से सम्बन्ध रखता है । इसमें शारीरिक ज्ञान और निदान मिला देने से ही पूरा आयुर्वेद बन जाता है । शारीरिक निदान, त्रिदोष-नाडीज्ञान और अन्य ऐसी ही अनेक बातें हैं जो व्यक्ति व्याधि से सम्बन्ध रखती हैं, जिनका वेदों में विस्तार में वर्णन आता है । किन्तु हम यहां केवल क्षय रोग और उसकी यज्ञ चिकित्सा का ही वेद और आर्ष वाक्यों द्वारा वर्णन करना चाहते हैं ।

शतपथ ब्राह्मण में आया है कि—

भैषज्य यज्ञ वापने । ऋतु सन्धिषु व्याधिर्जायते तस्मादतु सन्धिषु प्रयुज्यन्ते ।

अर्थात् ये भैषज्य यज्ञ कहलाते हैं । ऋतुओं की सन्धि में व्याधियाँ पैदा होती हैं । शतपथ इनका प्रयोग ऋतु सन्धियों में होता है । आगे छान्दोग्य उपनिषद् में लिखा है कि—

“भैषज ऋतो हवाएष यज्ञो यज्ञैव विद् यज्ञा भवति”

अर्थात् जिनमें वैश्वक शास्त्रज्ञ प्रज्ञा होता है वे भैषज्य यज्ञ हैं । इन दोनों प्रमाणों में ऋतु सन्धि और भैषज्य वर्णन है अतएव वनरत्न-तियो के गुण और देश काल समय तथा स्थान का भी ज्ञान होना अत्यन्त आवश्यक है ।

“क्षय देशस्य यो जन्म” तज्जत(यौषध-हित)।

अर्थात् जो प्राणी जिस देश में जन्म लेता अथवा निवास करता आया है उसके लिये वहाँ की

ही औषधियाँ हितकर होती हैं । ऋग्वेद में आया है कि—

यत्रौषधी समग्रमत गजान सन्निमित्त ।
विष सडरथते भिषगसो हामी वधातय ॥

अर्थात् जिसके पास जाना प्रकार की अनेक औषधियाँ राजा की मभा की मानित खूब सजी हुई डकड़ी रहती हैं । वही रोगों को दूर करने वाला भिषक है । इसी प्रकार अथर्ववेद में लिखा है कि—

‘य भिषग् भैषजस्याधिकता’

अर्थात्—औषधियों का बनाने वाला तू वैश्वक है । इसमें स्पष्ट होगया कि यज्ञों द्वारा रोगों की निवृत्त कराने वाले भैषज्य यज्ञों के लिये ऐसे देशों की आवश्यकता है, जो देश काल और पदार्थों के गुण जानते हों और हवनीय औषधियाँ अपने पास रखते हों । भैषज्य यज्ञों में जिन औषधियों की आवश्यकता हाती है वे बहुत हैं । वेदों तथा आर्ष ग्रन्थों में रोग निवारक अनेक औषधियों का वर्णन है । परन्तु हम तो यहां केवल क्षय निवारक औषधियों और उनकी विधियों का ही वर्णन करेंगे ।

क्षय रोग के कारण

अन्य कारणों के अतिरिक्त मानव समाज का शुद्ध धर्माचरण का न होना भी क्षय रोग का एक कारण है । विलास, गृहहार, कामुकता, भोग विलास, अनेक प्रकार के फँसान, परस्पर का द्वेष,

स्पर्धा, कलह, और अशान्त वातावरण, दुष्काल और महामारी आदि इसके पूर्ण साधन हैं ।

जब हम भारतीय विद्यार्थी और अपने को शिक्षित कहने वाली सुधारक देवियों की ओर दृष्टिपात करते हैं तब अधिकांश में उनके चेहरों पर वेस्लीन और पाउडर दृष्टि गोचर होना है । आँखें निस्तेज, भुजायें शिथिल और शरीर पतले दुबले तथा निर्वल दीर्घ पड़ते हैं । चान्द्रिय, आत्म विश्वास, आत्म बल, इन्द्रियसंयम, स्वदेशानुराग, जातीयता, तथा आत्मत्याग आदि उनमें लेश मात्र भी दृष्टि गोचर नहीं होता । यह सब कुछ विदेशी भाषा, विदेशी फैशन, विदेशी भाव, आचार विचार और विदेशियों द्वारा उगला हुआ विष चाटकर अपने को बड़ा बनाने वालों की देन मात्र है । फिर ऐसे गृहों में क्षय रोग जैसा संक्रामक वायु के समान वेग वाला क्यों न अतिथि बनकर रहेगा । डॉ० थर्स्टन साहब जो अमेरिका की सेना में दस वर्ष तक मेजर रहे उनका कहना है कि निरंकुश विषयभोग से स्त्रियों के ज्ञानतन्तु अत्यन्त निर्बल हो जाते हैं । असमय में ही बुढ़ापा आजाता है शरीर रोगों का घर बन जाता है, स्वभाव चिड़चिड़ा और उत्पाती होजाना है । ऐसे स्त्री पुरुष और उनकी संतानें क्षयरोग का शिकार होते हैं ।

संसार में आज जो दरिद्रता है, शहरों में जो घने और गरीब मुहल्ले हैं, वे मजदूरी न मिलने के कारण नहीं हैं, किन्तु आज की वैवाहिक स्थिति से पोषण पाये हुये निरंकुश विषय भोग के कारण हैं ।

तन्दु सीने और सूखे शरीर वाले तो इस रोग

के चङ्गल में आमानी से आ ही सकते हैं परन्तु असावधानी रखने से बड़े २ हफ्ते-पुष्ट भी इस रोग का शिकार हो जाते हैं । विलामी पुरुष स्त्रियां जो अत्यन्त विषय भोगों में रत रहते हैं । हस्त मैथुन करने वाले प्रेमी के वियोग में प्रेमिका का, और प्रेमिका के वियोग में प्रेमी का दिन रात चिन्तित रहना, अर्थात् अत्यन्त शोक और चिन्ता तथा भग्यतुर रहने से भी इस रोग का आक्रमण होता है । स्त्रियों के प्रतिवर्ष प्रसव का होना और उनको पौष्टिक सामग्री न मिलना । जो स्त्री पुरुष अंधेरे शील वाले गन्दे मकानों में रहते हैं जहां वायु और प्रकाश कम पहुंचता है, जो स्त्रियां अधिक समय तक बच्चों को दूधपिलाती हैं । जिनके गन्दे मकानों में जाले-मकोरे तथा थूक, रेंट, टट्टी पेशाब पड़े रहते हैं और जो मैले कपड़ों में रत रहते हैं अथवा जो स्त्री पुरुष शक्ति से अधिक परिश्रम करते हैं अथवा वे स्त्री पुरुष जो पौष्टिक पदार्थ खाकर कुछ भी पुरुषार्थ एवं परिश्रम नहीं करते केवल तकिया के सहारे पड़े २ तकिया बने रहते हैं ।

प्रायः ऐसी स्त्रियों को भी यह रोग होता है जो अधिक परदे में रहती हैं, अथवा मदिरा पान करती हैं, तथा जिनको प्रदर और गर्भाशय के रोग होते हैं । अथवा वे स्त्री पुरुष जो मल मूत्र छींक आदि प्राकृतिक वेगों को बार २ रोकते हैं, कभी २ उन पर भी इस रोग का आक्रमण होता है । ऐसे बड़े २ नगरों में जहां छोटी २ कोठरियों में कई २ स्त्री पुरुष मिल कर सोते हैं । तथा इस प्रकार के रोगियों के मल-मूत्र-थूक और बच्चों से जो सम्बन्ध रखते हैं । अधिकांश में यह रोग उन्हीं स्त्री पुरुषों और नवयुवकों को होता है जो प्रकृति के विरुद्ध

युद्ध करते हैं। और अपने जीवन को नियम विरुद्ध धिताते हैं।

प्राचीन समय का इतिहास बतलाता है कि उम समय के नवयुवकों के मस्तिष्क ब्रह्मचर्य के तेज से चमकता था, और उनके शरीर मुतापे और वसुन्मथल सुदृढ़, विशाल और हृष्ट पुष्ट होते थे। उम समय यह रोग नाम मात्र को था, परन्तु अर्वाचीन समय में विलासिता, फैशन, भाग, और मानसिक चिन्ताओं के कारण यह रोग दुर्भाग्य वशात् भारतवर्ष में तो सर्वत्र ही लग की तरह फैला हुआ है। अमेरिका, यूरुप और एशिया के समस्त उन्नत देशों में जहा इस रोग की अधिकता भी नहीं है, जहा मनुष्यों की स्वास्थ्यरक्षा विषयक नित्य नये-२ आविष्कार किये जाते हैं। वहाँ पर प्रतिवर्ष प्रत्येक देश में करोड़ों रुपया 'सेनोटोरियम' में खर्च किये जाते हैं। वहाँ पर रोगियों को प्रत्येक प्रकार की सुविधायें प्राप्त हैं। और जो रोगी अच्छे होकर आते हैं उनके शीघ्र ही उनके घरों पर नहीं भेजा जाता। अपितु परीक्षार्थ कुछ समय तक अन्य सुरक्षित स्थानों में रखा जाता है। भारत निवासियों के लिये "भैषज्य यज्ञ" हा एक बड़ा भारी "सेनोटोरियम" था जिससे क्षय के अतिरिक्त अनेक प्रकार के रोग दूर होजाते थे।

एक बार "दी इण्डियन रिव्यू" में पश्चिमीय वैज्ञानिकों के हवन के सम्बन्ध में लख प्रकाशित हुये थे। उसमें लिखा था कि हवन का करना एक ऐसी साइन्स की बात है कि इसके विरुद्ध आजकल कोई भी विद्वान नहीं हो सकता। उन्होंने लिखा था कि—

"एक घेर चीड़ की लकड़ी के धूँ में फीसैकड़ा

३२ अंश, शाह बलूत की लकड़ी में फी सैकड़ा ३५ अंश तथा शुद्ध खाद में फी सैकड़ा ७० अंश 'एलडिहाइड' के होते हैं अतः हवन में शुद्ध खाद को जलाने से उसका इत्यन्त प्रभाव शारीरिक तथा रासायनिक होता है। आगे कहते हैं कि हवन करने से "कार्बनडाईऑक्साईड" कभी भी अधिक उत्पन्न नहीं होता, जिससे कि हानि के भय भी सम्भावना हो। प्रत्युत बड़ी भारी सुगन्ध फैलती है जो कि सर्वथा रोग निवारक है।

सुगन्धित द्रव्यों का हवन किया हुआ सुगन्धि को सर्वत्र फैला देता है। जिससे मस्तिष्क आनन्द अनुभव करने लग जाता है। हवन करने से निस्सन्देह "मोजून" और आक्सिजन की वृद्धि होती है।

हान्यापैथिक चिकित्सा के आविष्कर्ता महात्मा डाक्टर हेर्नीमन माह्व अधिक निर्बल रोगियों को खिलाने के स्थान में केवल औषधि सुंघाने का परामर्श देते हैं। उन्होंने लिखा है कि मेरे के अतिरिक्त जिह्वा और मुँह में ऐसे भाग हैं जो औषधि के प्रभाव को अति शीघ्र ग्रहण करते हैं। और नाक का भीतरी भाग भी शीघ्रता से प्रभावान्वित होता है। औषधि का सबसे अधिक प्रभाव सूंघने और स्वाभ लेने में होता है। वैज्ञानिक लोग इस बात को जानते हैं कि सूँघने वस्तु स्थूल में प्रवेश कर जाता है परन्तु स्थूल पदार्थ सूँघने में नहीं घुस सकते। जैसे यदि आटे में पिमी हुई शक्कर (चूरा) मिला दिया जाय तो उसको मनुष्य की स्थूल अंगुली उग सूँघने चूरे का आटे में प्रथक नहीं कर सकते। परन्तु यदि चीं तथा को उनमें छोड़ दिया जाय तो अँटियों का सूँघने मुँह आटा और शक्कर को

अलग २ कर देगा ।

यूरुप के विज्ञान वेत्ताओं ने यह सिद्ध कर दिया है कि क्षय रोग का कीड़ा अति सूक्ष्म होता है यदि तोस करोड़ कीड़ों को एकत्रित किया जाय तो उनके लिये केवल एक इन्च ही स्थान पर्याप्त है । अब पाठक इसकी सूक्ष्मता पर विचार करें कि कीड़ा कितना बारीक होता है । इसके आगे बतलाते हैं कि यह "जर्मस" इतना हलका होता है कि १ खसखस के दाने पर सहस्रों कीड़े चढ़ सकते हैं । इस प्रकार के हलके और बारीक कीड़ों के पास स्थूल कण वाली औषधियों की पहुँच देर से हो सकती है क्योंकि मनुष्य जो कुछ खाता पीता है उसका समयान्तर से ही असर होता है । इसी प्रकार से वर्तमान वैज्ञानिकों ने रसायन शास्त्र का एक नवीन शब्द "इन्जेक्शन" तैयार किया है ।

इन औषधियों के अतिरिक्त ऋषियों ने सबसे श्रेष्ठ 'भैषज्य यज्ञ' को माना है । जिस में ऋतु अनुसार रोग नाशक औषधियाँ कूटकर विधिवत् घृत मिलाकर हवन करना चाहिये । क्योंकि घृत, दूध, फल, कन्द, अन्न (चावल गेहूँ उड़द जौ) पुष्टिकारक पदार्थ हैं सुगन्धित पदार्थ यदि बिना घृत के मिलाये अग्नि में जलाये जाय तो उनकी सुगन्धि में तीव्रता और रूखापन अधिक रहने से जुकाम (प्रतिश्याय) आदि रोग उत्पन्न हो सकते हैं । प्राचीन काल के आयुर्वेदज्ञ विद्वानों का यह विश्वास था कि हवन के द्वारा औषधियों से मिश्रित जो वायु रोगों के आस प्रश्वास द्वारा तथा अन्य लोम और छिद्रों द्वारा रोगी शरीर में प्रवेश करने से अवश्य ही क्षय रोग को लाभ पहुँचेगा । क्योंकि महात्मा "हैनीमन" के सिद्धांतानुसार औषधियों

का वह सूक्ष्म भाग जो यज्ञ की अग्नि द्वारा छिन्न-भिन्न होकर सूक्ष्म परमाणु के स्वरूप में बन जाता है । वह सुगमता से शीघ्र ही रोग के कीड़ों को मारकर रोगों को दूर कर सकता है । और यह असम्भव है कि नियमानुसार औषधियों द्वारा किए हुए यज्ञ के परमाणु रोग के कीड़ों तक न पहुँच सके ।

प्राचीन शास्त्रकारों का यह भी विश्वास है कि इस रोग में रोगी के फेफड़े विशेषतया आक्रान्त हो जाते हैं यही कारण है कि स्थूल औषधि जो खाई जाती है उसका प्रभाव देर से होता है । प्रत्येक वैद्य इस बात को जानता है कि जो औषधि मुँह से खाई जाती है वह हजम होने पर रस रक्त बनने के पश्चात् फेफड़ों तक पहुँचती है । परन्तु अग्नि में जलाई हुई औषधि सूक्ष्म परमाणु के रूप में आस द्वारा सीधी फेफड़ों तक पहुँच सकती है । इस अग्नि के द्वारा जितनी शीघ्र औषधि का भाग फेफड़ों तक पहुँचाया जा सकता है सम्भव है दूसरे तरीकों से उतना शीघ्र न पहुँच सकता हो ।

भैषज्य यज्ञ के लिये वेद भगवान

का आदेश

शतं वो अम्ब भामग्नि सहस्रमुत वोदहः ।

अथा शत क्रतो पूयमिमं मे अगदं कृत ॥

यजुर्वेद १२-७६ ।

हे अम्ब ! तुम्हारे सैकड़ों स्थान हैं और तुम हजारों प्रकार से उगती हो तुम मेरे यज्ञ में आओ और आरोग्यता प्रदान करो ।

अद्वा दद्वा लोम्नो लोम्नो जातं पर्वणि पर्वणि ।

यक्ष्मं सर्वस्मादात्मनस्त मिदं विवृहामिते ॥

ऋग्वेद १०-१६३-६ ।

अर्थात् मैं अपने आत्म यज्ञ से अन्न २, जोड़ २, रोम रोम से यक्ष्मा को निकाल पाहर करता हूँ ।

यां स्वा गन्धर्वो भरतन्द्र वरुणाय मृत भजे ।

तां स्वा वयं स्व मामरुषीपि शेष हर्वयीम् ॥

अथर्व वेद ४-४-१ ।

अर्थात् जिम औषधि को मृत वरुण के लिये गन्धर्व ने रोदा था । उसी बाजीकरण औषधि को मैं खोदता हूँ ।

मुग्धाभिरवा हविषा जीवनाय कर्मज्ञात यक्ष्मादुत राजपक्ष्मात
प्राहिर्जप्राहि घघेत देत कस्या इन्द्राग्नी प्रमुमुञ्चमेतम् ॥

सहस्रापेण शतवीथेय शतायुषा हविषा हार्षगेतम् ॥

इन्द्रो यथैनं शरदो न यापयति विश्वस्य दुरितास्य पारम ॥

अथर्व वेद ३-११-३ ।

अर्थात्-हे मनुष्य तुझे मैं हवन के द्वारा अज्ञात महामारी रोग से और क्षय रोग से सुखरूप जीवन के लिये छुड़ाता हूँ । इस रोगी को असाध्य रोग ने पकड़ रक्खा है । इमलिये हे इन्द्र और अग्नि आप इसे आरोग्य करें । मैंने इस हवनीय हविष को सैकड़ों गुणदायक और आयु बढ़ाने वाली औषधियों को डालकर तैयार किया है । इसलिये हे यज्ञपति इन्द्र आप इम मरीर में फैले हुए रोग को हटाकर इस बीमारी को सौ वर्ष की आयु प्रदान करें ।

वसिष्ठ ब्रह्मणस्पते देवान् यजेन बोधय ।

आयुः प्राणं प्रजां पशून् कीर्तिं यजमान च वर्धय ॥

अथर्व वेद १६-६३-१ ।

अर्थात् हे ब्रह्मणस्पते उठो और यज्ञों से देव ताओं को जगादा, जिससे आयु, प्राण, प्रजा, पशु, कीर्ति और राजा की वज्रति हो ।

अथर्वक यज्ञा महे सुगन्धिपुष्टि र्द्धतम् ।

वर्वाहक मिव वर्धमान्मूर्ध्वोर्मुखीय मासृतात ॥ यजुर्वेद

अर्थात् सुगन्धित और पुष्टि के बढ़ाने वाली तीनों अम्बिकाओं को हवन करता हूँ । जिससे मृत्यु के दुःख से उसी तरह छूट जाऊँ जिम तरह पका हुआ फल अपने वर्धन से अनामम छूट जाता है । परन्तु मोक्ष से न छूटूँ ।

अम्बा, अम्बालिका और अम्बिका ये तीनों नाम एक ही वृक्ष द्वारा उत्पन्न औषधियों के हैं । अन्वेषण करने पर यह भी पता लग चुका है कि इनके पर्याय नाम अमुक २ हैं ।

पाण्य रवाहा-पानाय रवाहा प्यानाय रवाहा ।

अग्ने अग्निंकेऽम्बालिके मामा नयति कश्चना ॥

यजुर्वेद ३-१७ ।

अर्थात् हे अग्ने, अग्नि के तुम्हारा प्राण, अपना-ध्यान के लिये हवन करते हैं कि जिससे भयङ्कर रोगों में मुक्ति हो । इसी प्रकार चरक शास्त्र के निर्माता लिखते हैं ।

यथा प्रयुञ्जया शेटया राजपक्ष्मा पुराजित ।

ता वेर विहिता मिष्टिमतोर्गर्था प्रयोष्येत ॥

चिकित्सा स्थान ।

अर्थात् जिम यज्ञ के प्रयोग से प्राचीन काल में राजयक्ष्मा रोग नष्ट किया जाता था उस वेद विहित यज्ञ को रोग दूर करने के लिये करना चाहिये ।

यज्ञ करने का विधान-

सूर्योदय और सूर्यास्त दोनों समय यज्ञ करना चाहिये । शीतकाल में प्रातः १० बजे में और सायंकाल ५ बजे से प्रारम्भ करना चाहिये । वैदिक मन्त्रध्यानानुसार चीड़ अथवा आम के ऊँटल में घैठ कर यज्ञ करना रोग के लिये विशेष हितकर है । अपितु देश कालानुसार स्थान नियत कर ज्ञान चाहिये । यज्ञ की अग्नि खुष प्रदीप्त हो, आम

अथवा ढाक या पीपल की सूखी समिधायें हों जिन से धुआं न उठने पावे । सामिप्री में उत्तम गाय का घी मिलाकर लड्डू जैसे बना लेवे । रोगी अपने बत्ताबल के अनुसार उच्च स्वर में ग्वाहा शब्द का उच्चारण करे जिससे यज्ञ का सुगन्धित वायु मुँह, नासिका और अन्य जननेन्द्रियों द्वारा प्रवेश हो । प्रत्येक ऋतु में काल भेद से सामिप्री भिन्न २ होती है ।

हम यहां पर केवल स्थानाभाव के कारण १२ मास यानी प्रत्येक ऋतु की सामिप्री न लिखकर केवल माघ-फाल्गुन की लिखे देते हैं । सामिप्री पर जितने श्लोक लिखे गये हैं उनके लिये भी पर्याप्त स्थान चाहिये अतः भावार्थ मात्र लिखते हैं इस विषय में जिन महानुभावों को आवश्यकता हो वे पत्र व्यवहार द्वारा प्रत्येक ऋतु की सामिप्री तथा प्रमाण मालूम कर लेंगे ।

६८-अखरोट	कचूर	वायुविडङ्ग
गल	मुण्डी	मोच रस
गिलोय	मुनक्का	काला तिल
तज	कस्तूरी	केसर
चन्दन	चिरायता	छुहारे
तुलसी के बीज	गुग्गुल	चिरोंजी

काकड़ासिंगी	मतावर	दारु हल्दी
शङ्खपुष्पी	पद्माख	कौंच के बीज
जटामांसी		भोजपत्र

—इनके साथ गूलर अथवा बड़ की समिधा होनी चाहिये ।

६९-संझकपर्णी	ब्राह्मी	असगंध
इन्द्रायण की जड़	विधारा	मकोय
शाणपर्णी	अड़सा	गुलाब के फूल
तगर	वंसलोचन	तीर काकोली
जटामांसी	गोखरू	पिस्ता
बादाम	जायफल	लौंग
हरड़ बड़ी	आमला	खूबकला
चीड़ का बुराद	—प्रत्येक समभाग ।	
गिलोय	गुग्गुल	चार भाग
वेशर	कपूर देशी	½ भाग
शक्रकर		दसवां भाग

—साठी के चावलों की खीर पृथक बनाई जावे ।

इस प्रकार दोनों समय यज्ञ करने से रोगी की निर्बलता, खांभी, क्षय, मन्दाग्नि, ज्वर आदि रोग दूर होकर स्वास्थ्यता प्रदान होती है ।

शा

री रां

क

धन्वन्तरि का उपयोगी विशेषांक

इसमें शरीर के अवयवों का बड़े ही सुन्दर ढङ्ग से सरल भाषा में वर्णन है, १०४ रङ्गीन तथा सादे चित्रों द्वारा विषय अच्छी प्रकार समझाया गया है । सजिल्द ३२० पृष्ठ के पोथे का मू० २) मात्र, पो० पृथक् ।

पता—धन्वन्तरि कार्यालय विजयगढ़ (अलीगढ़)

उरःक्षय चिकित्सा

लेखक—श्री० रामेशवेदी, हिमालय हर्बल इन्स्टीट्यूट, बाशमी बाग, लाहौर।

७०—सितोपलादि	२ माशा
अध्रक भस्म	१ रत्ती
प्रवाल भस्म	२ रत्ती
स्वर्ण मालती वसन्त	३ रत्ती

—सुषुप्त शाम शाहद से चटाकर ऊपर से दूध पिला दें।

उरःक्षय के अनेक रोगियों को इसका प्रयोग करा के मँने रोग को समूलोन्मूल नष्ट किया है। रोगी को पूर्ण विश्राम होना आवश्यक है। हल्की, सुपच तैल, भिरच मसालों से रहित खुराक पर रखना चाहिये। दूध, हरी सडिज्या, गेहूँ का दलिया या फुलका, फल आदि पथ्य पर रखे। ताजी हवा में उसका विस्तर रहे।

खासी और पसलियों में दर्द तो जल्दी बन्द हो जाते हैं। पिप्पली, दालचीनी और इलायची अच्छे क्षुपा उत्तेजक होने से इसके सेवन से रोगी को कुछ ही दिनों में अच्छी भूख लगने लगती है। इनमें जो रुद्धशूल तैल विद्यमान हैं वे फेफड़ों में कृमि नाश करने का काम भी करते हैं। पिप्पली और वंशलोचन रसायनरत्न का काम करते हैं। रोगी के लिये आवश्यक कैजशियम, प्रवाल और मन्भरत. वंशलोचन से पट्टुचती रहती है। अध्रक और स्वर्ण मालती वसन्त तंत्र के जीवाणुओं को मारते हैं और इसलिये तापमान को घटा में करते हैं। अध्रक फेफड़ों को विशेष रूप से बल देता है।

जब भूख चमकने लगे तो भोजन में मक्खन का थोडा सा समावेश कर देना चाहिये, और अल्प मात्रा में न्यवनप्राश भी दिन में दो बार तक देना आरम्भ कर देना चाहिये। अधिक परिणाम मे दिया गया न्यवनप्राश रोगी की भूख को मार दिया करता है। इसलिये इसकी मात्रा के निधारण में ध्यान रखना चाहिये।

तापमान साधारण तक पहुँचने में कुछ मास लग सकते हैं। खासी और पसलिया की दर्द न रहे, तारमान साधारण आजाय, रोगी खुराक अच्छी ले रहा हो और उसे हजम कर रहा हो, भार बढ रहा हो, वह स्वयं अपने को स्वस्थ अनु-करता है तब भी कुछ समय तक यह औपधि ब्रम जारी रखें।

खासी अधिक कष्टकर हो तो निम्न लिखित काथ उपयुक्त दवा चाटने के बाद पिलायें।

७१—मुलेहठी	६ माशा
वनप्राश का पञ्चाङ्ग	६ माशा
लसूडिया	६ दाने
गाजवान	६ माशें
उष्ण	६ दाने
मुनक्का	५ दाने

—मरदियों मे इसके अन्दर ६ माशा छोटी कटेरी का पञ्चाङ्ग भी मित्रा लिया जाता है। आध

अनुलोम क्षय और उसकी चिकित्सा

लेखक—कविराज श्री० हरदयाल जी वैद्य वाचस्पति आयुर्वेदाचार्य K. R., A. V., M. A. S.,

मिसौरल दयानन्द आयुर्वेदिक कालेज लाहौर ।

बीसवीं सदी के बहुसंख्यक उपहारों में से एक उपहार अनुलोम क्षय भी है। इस रोग का पर्याप्त विस्तार हुआ है। इसके वास्तविक कारणों से भिन्न प्रज्ञापराध भी एक प्रधान कारण है।

अपने अनुभव के आधार पर यह कहना अनुचित न होगा कि ६०% प्रतिशत रोगी चिकित्सा वैपम्य के कारण इस महारोग के शिकार बनते हैं।

क-निमोनियां, टाइफाइड तथा इसके अतिरिक्त मान्निपातिक रोगों के आरम्भ, मध्य और अन्त में अनुचित चिकित्सा तथा उपचार्य करने से निश्चय ही रोगी अनुलोम क्षय का पात्र बन जाता है।

ख-इन्जेक्शन चिकित्सा ने भी इस रोग की वृद्धि में पर्याप्त सहायता की है। हमारे ऐलं.पैथी भाई सन्निपात की चिकित्सा में कभी २ व्याकुल होकर सन्निपातोद्भव उपद्रवों की शांति के लिये पकेबाद दीगरे इन्जेक्शन करते जाते हैं। इस प्रकार भिन्नार्थ साधक तत्व सूचिवेध द्वारा एक ही समय पर शरीर में संचित होकर, परिणाम स्वरूप भविष्य में शरीरस्थ रोग प्रतिहारिणी शक्ति को नष्ट कर देते हैं। इस शक्ति के नष्ट होने से शरीर का पोषण और वर्द्धन सम्यक् रूपेण न होकर शरीर दुर्बल होता जाता है। अन्त में परिणाम स्वरूप क्षय रोग का चक्रभुज प्रत्यक्ष दर्शन होता है।

ग-ऐलोपैथी भाईयों की घारी सखी 'कुनीन' ने भी इस रोग की संख्या वृद्धि में अचछा हाथ बटाया है। सम्भव है पाठक उक्त पंक्ति को पढ़ कर चञ्चल हो उठें परन्तु वास्तव में यह विषय विचाग्णीय है।

निःसन्देह कुनीन का मात्रावत् प्रयोग क्षय का उत्पादक नहीं है। परन्तु थोड़ा विचार कर देखिये व्यवहार का सत्यरूप क्या है ?

रोगी आता है। निश्चय होता है "मलेरिया-ज्वर"। व्यवस्था होती है, मग्नेशिया का घोल और कुनीन, दोनों औषधें अपना २ प्रभाव करती हैं। ज्वर यदि अन्येषुः है तो विजयश्री डाक्टर और कुनीन गले का हार बनजाती है। यदि ज्वर संतत अथवा अविसर्गी होता है तो, पूर्वप्रदत्त दोनों औषधें आयुर्वेद की इस उक्ति को चरितार्थ करती हैं।

'शोषनं शमनीयं च करोति विषम ज्वरम्।'

इस सरिणी से लगभग ३०% प्रतिशत रोगी क्षय रोग के शिकार प्रज्ञापराध के कारण होते हैं। १०% प्रतिशत अन्य कारणों से सीधे इसके चंगुल में फसते हैं।

१—प्रमेही माता पिता की सन्तान को प्रायः इसका भय रहता है।

२—संक्रामक रोग ग्रस्त माता पिता की संतान भी इस दशा को प्राप्त होती है।

३—चित्रपटों का भी इसमें समावेश होता है।

४—बाल्यकाल से ही अत्यन्त प्रवृद्ध स्वप्नदोष का भी इसमें भारी योग होता है।

५—स्वाभाविक वा रोगोपरान्त सहजमन्दाग्नि रोग इसका सर्व प्रथम कारण है।

उत्पत्ति क्रम और स्थान—

शरीर मसुर से लेकर गुद पर्यन्त स्थिति नलिका को महास्रोत कहते हैं। इसी महास्रोत में भिन्न २ स्थानों पर भिन्न २ कार्य भाषक अवयव अपना २ कार्य करने हुए शरीर का अहर्निश पोषण और वर्द्धन करते हैं।

इस क्षय रोग में सर्व प्रथम इसी महास्रोत में अवस्थित अवयवों की क्रिया का क्षय (क्रियाहीनता) होता है। इसी अवस्था का वर्णन भगवान् धन्वन्तरि—“क्रियाक्षय कर्त्वाथ क्षय इत्युपदिश्यते” के द्वारा करते हैं। स्वस्थावस्था में भुक्त आहार महास्रोत से चलाता हुआ स्थानीय अन्नक अवयवों से पाचक रसों को लेना हुआ एव जाठर रस और विविध पाचकग्निया की सहायता से पचता हुआ तथा आन्त्रगति से मथित हाता हुआ इस योग्य बनता है कि वह रस प्राहक अक्षुरों द्वारा आचूषित हो सके। उचित रमाकर्षण होने से ही शरीर का पोषण और वर्द्धन होता है। लङ्घित दशा में शरीर क्षयाभिमुख्य अप्रसर होता है। महास्रोतस्य अवयवों की क्रिया का नाश ही इस रोग को उत्पन्न करता है। एव यह कफ प्रधान तथा मन्दाग्निजन्य रोग “अनुलोम क्षय” के नाम से प्रसिद्ध प्राप्त कर रहा है।

सर्व प्रथम रस धातु का क्षय आरम्भ होकर मन्दतरोत्तर रक्तादि धातुओं का क्षय आरम्भ

होने से शरीर का वर्द्धन अवरुद्ध हो जाता है। यह बहु व्यापी रोग है। आरम्भ में शनैः २ महास्रोत के अवयवों की क्रिया का एकोत्तर ह्रास होने लगता है। तदनु वृद्धिगतावस्था में मसितक तथा पुष्कुम भी रोगाकांत होने से विशेष लक्षणा की उपलब्धि होती है। आरम्भ में निश्चय ही यह समझ लेना कि अनुलोम क्षय आरम्भ हो रहा है यह बड़ा ही कठिन है। पर्याप्त समय के पश्चात् क्रम २ से इसके लक्षणों में वृद्धि होता है। इसका कारण यह है कि जैसे २ महास्रोतस्य अवयवों की विकृति होती जाती है वैसे २ ही लक्षणों में वृद्धि होने लगती है।

लक्षण—

आरम्भ में अरुचि, भोजन में वाग्भक्तिक र्नाश

[२६० का रोसाप]

सेर पानी में उबाल कर दो छटाक घब रदने तक इसे पकायें। मल कर कपड़े में छान लें। रोगी चाहे तो इसमें थोडा शर्करा मिला दें।

शूक में खून आता हो या रक्त घमन होती हो तो वापाबलेह १ मासो का चम्मच भर दिन में दो बार दे। निम्नत्रिारस हिम भी मैंने उपयोग किया और लाभदायक पाया है।

७२—बामे के पत्ते नागरमोथा गिलोय

नीना ६-६ मासा

—तीन छटाक पानी में रात को मिट्टी के कोरे चुने में भिगो कर सुबह मलकर कपड़े में छान कर पिलायें। साथ ही पहली दवा में आधी रत्नी यगद भस्म भी मिला देना हू। इस उपचार से खून बन्द होनाता है। -

का अभाव, मुखस्राव, कफ वृद्धि, प्रतिश्याग, शिरो-
गुरुत्व, पेट फूलना, भोजन का भली प्रकार पाक न
होना, मलावरोध आदि लक्षण उपस्थित होते हैं।

कुछ समय तक इसी दशा में रहने से धीरे-२ यकृत
यन्त्र सिकुड़ जाता है। इसी तरह क्रिया सभी मंकु-
होजाता है। स्वाद पिण्ड छोटा हो जाता है। आँतें
सिकुड़ कर बारीक होजाती हैं। शरीर की त्वचा
पाण्डुप्रभ तथा पतली हो जाता है। कभी-२ उ्वर
प्रतीति होती है। केश सम्बर्द्धन रुक जाता है।
नेत्रों की कान्ति मलीन हो जाती है। उसमें तेज
वा चमक नहीं रहती।

दुर्भाग्य के कारण यदि दशा में परिवर्तन न
हो तो दुर्लक्षण बढ़ जाते हैं। इसमें रोगी हिलने
चलने में अममर्थ हो जाता है। हाथ पांव सूख
जाते हैं। पेट सिकुड़ जाता है। शरीर का मांस
क्षीण होकर अस्थि चर्म मय का ढांचा दीखने लगता
है। अन्त में रोगी अत्यन्त कृश होकर पोषण के
अभाव से मृत्यु मुख में चना जाता है। अनेक
रोगी कितने ही दिन ऐसी ही दशा को भोगते
रहते हैं। और कितने ही उचित पथ्योपचार तथा
औषधादि के प्रयोग से एवं कर्म दोष क्षय होने से
सुधर भी जाते हैं। परन्तु ऐसे सुधरने वाले प्राय
वार २ डमके चंगुल में फंसते ही रहते हैं। कितनी
ही वार कई रोगी उपचारोपान्त बिलकुल चङ्गे
भले और माटे ताजे दाखन लगते हैं। किन्तु बपे
के पश्चात् सहसा उन पर फिर इस रोग का आक्र-
मण होता है और पुनः उन्हें उमी अथवा उससे भी
निकृष्ट दशा में पहुँचना पड़ता है।

चिकित्सा—

यह रोग वंशपरम्परा से सम्बन्ध नहीं रखता

संक्रमण शृंखला भी इसे पसन्द नहीं परन्तु—

“दुर्विज्ञेयो दुश्चिह्नित्स्यो शोषो व्याधिर्महावतः”

यह सब बातें इसमें पूर्ण रूप से घटित होती
है। इसीलिये इसके चङ्गल में फंसे रोगी सहसा
छुटकारा नहीं पाते। इस महा रोग से रोगी को
मुक्त करने के लिये माधवोक्त सम्प्राप्ति का यह
सुत्रोद्देश सर्वदा स्मरणीय है।

“कफ प्रधानैर्दोषैस्तु रुद्धेषु रस वर्मसु”

इस स्वर्णोपदेश की विद्यमानता में चिकित्सा
क्षेत्र शृंखलित हो जाता है। एवं विधि हेतु विप-
रीत चिकित्सा से इस रोग को दूर किया जा
सकता है। वर्तमान में प्रायः ही इसकी चिकित्सा
का मार्ग व्याधि विपरीत स्थिर करके, ऐसे कृश
रोगियों को वृंहण चिकित्सा आरम्भ की जाती है।
जिसका परिणाम विपरीत प्रकट होकर रोगी को
और भी कष्ट में डाल देता है। पाचकाग्नि सबल
होने से ही वृंहण चिकित्सा फलवती हो सकती
है। इस रोग में जठराग्नि आरम्भ से ही अत्यन्त
मन्दीभूत होने से गुरु भोजनों को पचाने में
नितान्त असमर्थ होती है।

प्रायः यह देखने में आता है कि अनुलोम का
रोगी अविश्वासी हो जाता है। इसका कारण
इससे भिन्न और कुछ नहीं हो सकता कि वह
दीर्घ काल से रोगी है और उसने अपने उद्धार
के लिये अनेक चिकित्सकों के परामर्श को अपनाया
है एवं अनेक औषधों का श्रद्धा और विश्वास से
सेवन किया है। परन्तु परिणाम वही ढाक के तीन
पात। ऐसी अवस्था में चिकित्सक को सर्व प्रथम
उसे अपने विश्वास में लेना चाहिये। रोगी का
अटल विश्वास चिकित्सा

वस्तु अत्यन्त साधारण है और विधि भी बहुत ही सरल है, परन्तु कुछ काल सेवनोपरांत रोगी और चिकित्सक दोनों आश्चर्य चकित होंगे।

२ नागबला-

पित्त प्रधान लक्षणों वाले अनुलोम ज्ञय में जब कि मल भेद अवस्था उपस्थित हो तब इसका प्रयोग विधेय हो सकता है। चूंकि इस रसायन औषधि का प्रयोग हमने अनुष्ठान विधान से किसी रोगी को नहीं कराया। इसलिये व्यर्थ लेखनी वर्षण सिद्धांत विरुद्ध है। जिन चिकित्सकों ने किया हो वे लिखने की कृपा करें।

३-मागधी प्रयोग—(वर्द्धमान पिप्पली विधान)

पिप्पली जगत् प्रसिद्ध औषधि है। इस दिव्य रसायन औषधि के अनन्त दिव्य गुण समुदाय को देखकर आश्चर्य होता है। यह अनुलोम ज्ञय की अचूक औषधि है। हमने सैकड़ों रोगियों को इस का अनुष्ठान कराया है। न केवल अनुलोम ज्ञय, अपितु-काम, श्राम्, प्रतिश्याय, मन्दाग्नि, अजीर्ण, पाण्डु, रक्तहीनता, पुराण विकृत विषम ज्वर, पुन-रावर्तक ज्वर, संग्रहणा, आमवात, वातरक्त, रक्त-चाप न्यूनता आदि में नित्य व्यवहार करते हैं। वर्द्धमान पिप्पली पर हमारे शिष्यों द्वारा किए गए अनुभव और भी प्रसन्नता के कारण हैं। यह समझना भारी भूल है कि पिप्पली तीक्ष्ण होती है और वर्द्धमान क्रम से अधिक मात्रा में हानि करती है। इसके प्रयोग के द्वारा होने वाले लाभ शीघ्र होते हैं और चिरस्थायी रहते हैं। जो चिकित्सक इससे लाभ उठावें वे अपने अनुभव धन्वन्तरि द्वारा अवश्य प्रष्ट करें जिससे इसके महत्त्व पर प्रकाश

पड़े और आयुर्वेद की प्रतिभा को सब देख सकें। प्रयोग विधि—यह योग चरक का है। वहां इसे ५, ७ और १० पिप्पलियों से आरम्भ किया गया है। परन्तु हम २ पिप्पली से आरम्भ करते हैं। यह स्मरण रहे कि एतदर्थ पुरानी पीपल लेनी चाहिये। काली पीपल के स्थान पर जो छोटी छोटी पिप्पलियां सम्प्रति व्यवहार में आ रही हैं, इनका अनुष्ठान हमने नहीं कराया।

प्रथमतः २ पिप्पली से प्रयोग आरम्भ करना चाहिये। प्रातःकाल २ पीपल लेकर स्वच्छ शिला पर पेषण करे। थोड़ा २ जल छोड़कर एक घण्टा पीसना चाहिये। पुनः इस कल्क को एकत्रिक कर के कलईदार कटोरी में डाल दें। शिला को थोड़े जल से प्रक्षालन करके इस जल को भी कटोरी में डाल दें। तदनु शृतोष्ण गो दुग्ध इसमें थोड़ा सा डालकर भली प्रकार मिलाकर पान करे। ऊपर से २ वा ३ छटांक दुग्ध का पान करे। दूध में खांड या मिश्री मिलालें।

औषधि पान करने के पीछे अपने कार्य में लग जाना चाहिए। तदनु ४-५ घण्टा के पश्चात् जब क्षुद्रोध हो तो पुराने चावलों का भात सशर्करा उष्ण गो दूध से खावे। पुनः रात्री के भोजन में अम्ल, तंक्ष्ण और दुग्धाच्यु पदार्थों को छोड़कर यथेच्छ भोजन करे। मध्याह्न में दुग्ध भात के साथ जलपान त्याज्य है। रात्री में भोजन के साथ जल-पान करना चाहिये।

यह उपक्रम एक दिन का है। अर्वाशिष्ट दिनों में भी यही उपक्रम रहेगा। परिवर्तन केवल यही होगा कि प्रति दिन १-१ पीपल बढ़ाता जावे। जब १० या १२ पीपल का समय आवे तो देखलें कि रोगी किसी

विशेष कष्ट का अनुभव तो नहीं करता है। कष्ट में केवल ऊष्मा की अधिकता ही प्रतीत होगी और कोई कष्ट नहीं होगा। साधारणतः १०-१२ पीपल ही सम्प्रति रोगी महान करते हैं। कई रोगियों को २५-३० पीपल तक बढ़ाया गया है। अस्तु। १० या १२ पीपल का दिन आने पर उसी क्रम से इसे एक २ करके घटाते जाना चाहिए। इस क्रम से २० या २२ दिन में यह प्रयोग समाप्त होता है। इसी काल में आप रोगी में आपाद मस्तक विशेष परिवर्तन अनुभव करेंगे। क्षुधा की विशेष वृद्धि होगी, उपस्थित दुःखदायी लक्षण नष्ट होंगे अथवा नष्ट होने के समीप होंगे। एक प्रयोग समाप्त होने पर आवश्यकता रहने से पुनः दूसरा आरम्भ किया जाता है। पिप्पली प्रयोग के लिये प्रीपल और शरद ऋतु स्वाग्य है। यदि उष्मा की अधिक वृद्धि अनुभव में आवे तो पिप्पली पान के समय १ तोला गो घृत दूध में मिला लेना चाहिये एवं भातकेसमय भी दूध में गो घृत देने से कष्ट नहीं होता।

भिन्न २ रोगों में इसे भिन्न २ विधानों द्वारा प्रयोग किया जाता है। अनेक रोगों में कुछ विशेष परिवर्तन भी करने पड़ते हैं, जिनका विस्तृत वर्णन यहाँ अनुपयुक्त है। जो महाशय विशेष रूपेण जानना चाहें वे पत्र द्वारा पूछ सकते हैं। सभ से सरल यही विधान है।

अब यह जानना शेष रह गया है कि पिप्पली प्रयोग अनुलोम क्षय पर किस प्रकार प्रभाव करता

है। एतदर्थ अनुलोम क्षय का पूर्वोक्त "रूपति क्रम और स्थान" नामक शीर्षक को ध्यान में रखने से यह स्पष्ट हो जाता है कि महा स्रोतस्थ प्रत्येक उस अवयव की क्रिया को यह पुनरपि उत्तेजित करके प्रत्येक अवयव को इस योग्य बना देता है कि वह अपना कार्य सुचारु रूपेण कर सके। एवं रस प्राह-कांकुर जो पूर्ववस्था में कफ क्षित होने के कारण से रसाकर्षण में असमर्थ थे। अब रस आचूषण करने में सक्रिय भाग लेते हैं। रस वर्द्धन से रक्त वृद्धि होती है, तदनु उत्तरोत्तर धातुयें बढ़ती हैं और रोगी के मुख मण्डल पर रक्त संचार के चिन्ह स्पष्ट दिखाई देते हैं। यही शुभ लक्षण रोगी को इस महा रोग से मुक्त कगने में सहायक होता है।

४-शिलाजतु प्रयोग-

निःसन्देह यह भी दिव्य रसायन है। भगवान् चरक ने इसकी भूरि ० प्रशंसा की है। परन्तु दुर्भाग्य से जो शिलाजीत वा उसका पत्थर सम्प्रति प्राप्त हो रहा है वह धाम्त्व में शिलाजीत नहीं है। अस्तुतः वह धूर्तों के मस्तिष्क की उपज है। "बाघा वाक्यं प्रमाणम्" के सिद्धांत के आधार पर ही वैद्य समुदाय उसे शिलाजीत मानकर व्यवहार कर रहा है। ऐसी अस्तु का प्रयोग जो शिलाजतु के नाम से प्राप्त हो रही है, कभी भी गुणकर सिद्ध नहीं होता।

आशा है इस क्रिया क्रम को अपनाते हुए वैद्य समाज अनुलोम क्षय की चिकित्सा में सफलता प्राप्त करेंगे।



क्षयज उन्माद

लेखक-राजवैद्य श्री० पं० जगन्नाथ प्रसाद जी शुक्ल, आयुर्वेद-पंचानन, प्रधान सम्पादक-सुधानिध, प्रयाग ।

विप्रकृष्ट निदान-

साधारणतः क्षय रोग को फेफड़े की बीमारी समझा जाता है क्योंकि इसमें प्रधान रूप से फुफ्फुस में विकार होता है। ज्वर और खांसी क्षय-रोग के प्रधान लक्षण हैं। किन्तु सोचा जाय तो मालूम पड़ेगा कि क्षय में रस-रक्तादि सभी धातुओं का क्षय होता है। और उसका असर फेफड़े तक ही नहीं सारे शरीर में पहुंचता है। ज्वर का मूल उत्पादक स्थान आयुर्वेद में आमाशय माना गया है। मिथ्या आहार-विहार से आमाशयगत दोष उत्पन्न होकर वहां से बाहर निकल कोष्ठगत अग्नि को रस के साथ शरीर भर में फैला देते हैं, जिससे शरीर में उष्णता या ताप की वृद्धि होती है, वही ज्वर है। इस प्रकार अनुलोम क्षय का आरम्भ रस के दूषित होने से होता है। रस के उत्पन्न और दूषित होने से आंतों का दूषित होना स्वाभाविक है। रसकी पूर्ति का अभाव शरीर में तुष्टि और पुष्टि के अभाव में परिणत होता है। रस ही यकृत स्थान में पहुंचकर पांच प्रकार के पित्त और रक्त बनाने का काम करता है। रस के उत्पन्न होने से शरीर में उष्णता बढ़ती है। और उससे वायु दूषित होता है। यकृत की यथेष्ट पूर्ति न होने से रक्त यथेष्ट नहीं बनता पित्त का उद्भव यथेष्ट नहीं होता और रक्त के फेन रूप कफ का निकलना आरम्भ होता है। पोषक रूप श्लेष्मा की कमी रहती है। अतएव आमाशय के प्रधान कोष अन्न और पित्त उत्पन्न

की क्षीणता और दुष्टि आप ही होती है। हृदय कमजोर पड़ जाता है और फुफ्फुस में कफ का संचय होने लगता है। रस और रक्त की कमी से मांस, अस्थि, मेद, मज्जा, और शुक्र कम बनते हैं। ऐसी दशा में मज्जा कसेरुका, वातसंस्थान और संज्ञाबह चेष्टाबह नाड़ियों का काम यदि शिथिल हो तो मस्तिष्क का पोषण और कार्य सम्पादन क्रिया में अन्तर अवश्य ही आयेगा। ऐसी स्थिति में मानसिक विकार होना सम्भव है और प्रकृति में क्रोध, सनक, एवं विमर्श भाव का वढ़ जाना आश्चर्यजनक नहीं होगा। ऐसी दशा को ही उन्माद कहा जा सकेगा। अतएव मानना पड़ता है कि क्षयरोग के कारण उन्माद रोग होने की सम्भावना रहती है।

कारण-

इसी आयुर्वेदिक आधार को लेकर मानना पड़ता है कि अनुलोम या प्रतिलोम क्षय का असर उदर, मस्तिष्कावरण, लसीका ग्रन्थियों, अस्थियों, और सन्धियों में भी पड़ता है। आधुनिक वैज्ञानिक उसे लसीका ग्रन्थियों के क्षय के रूप में अलग मानते हैं; किन्तु है वह क्षय ही। रक्त की कमी से रक्त की संवहन क्रिया भी कम होजाती है। जहां संचय या रुकावट है वहां क्रोध अनिवार्य है और क्रोध के पश्चात् सड़न से कृमि-सम्भव क्रम प्राप्त है। इसीलिये वैदिक काल से क्षय को कीटाणु जन्य रोग माना जाता था। ये शरीर में उत्पन्न हुए कीटाणु थक और कफ के

द्वारा निकलकर भोजन, वस्त्र, और श्वास संक्रमण से दूसरों में आंगन्तुज क्षय उत्पन्न करने के कारण हो सकते हैं। अतएव क्षय को संक्रामक भी माना जाता है। कीटाणुजन्य (ट्यूबरकिलो-भिस) क्षय को यक्ष्मा और कुफुस जन्य (थाइ-सिस) क्षय को राजयक्ष्मा कहने की चाल है। मस्तिष्क पर परिणाम दोनों का हो सकता है। फेफड़ों का पुराना क्षय होने पर हममें कीटाणु उत्पन्न हो जाते हैं। बच्चों में पशुओं के क्षय कीटाणुओं का भी संक्रमण हो सकता है। जो ऐसे पशुओं का मांस खाने या उनका दूध पीने से होता है। बकरी में क्षय के कीटाणु पोषित नहीं हो सकते। इसलिए बकरी का दूध और मांस क्षय रोग से बचने के लिये उत्तम माना जाता है। क्षय के कीटाणु रक्त में मिलकर अपने विष से शरीर को बहुत हानि पहुँचाते हैं।

कीटाणु-

जब कीटाणु उत्पन्न होते हैं तब शरीर में एक प्रकार की गलबली भी मच जाती है, मानसिक शान्ति नष्ट होने लगती है। जहाँ-२ कीटाणुओं का प्रवेश होता है, वहाँ प्रदाह और शोथ उत्पन्न होता है। शरीर में रक्षा करने की प्रतिक्रिया आरम्भ होती है, पेशियों की सहायता के लिये लसीकाकण और श्वेतरक्त कण मोर्चा लेने लगते हैं। किन्तु यदि शारीरिक शक्तियाँ प्रबल न हों तो कीटाणु अपना नाशक प्रभाव विस्तार करने लगते हैं। वह विचार जब ऊर्ध्वांगी होकर मस्तिष्क को छेदकता को विवृत करता है तब मानसिक विकार होना अनिवार्य हो जाता है। शरीर में जो शरीर संरक्षक प्रतिक्रिया होती है

उसके परिणाम स्वरूप ज्वर होता है और खांसी तथा कफ के द्वारा दूषित अंश बाहर निकलने का प्रयास देखा जाता है। इस प्रकार की रोग क्षमता स्वास्थ्य सम्पादन में सहायक होती है।

पूर्वरूप विकृति-

क्षय रोग से शरीर में कुछ विकृति ऐसी होती है जिस पर चिकित्सक को अवश्य दृष्टि रखनी चाहिये। जिनकी चुड़िका ग्रन्थि (थायरोइड ग्लैंड) बढ़ी रहती है और उससे काफी रक्त घनता रहता है उन पर क्षय रोग का प्रायः असर नहीं होगा। इस ग्रन्थि का अपव्यय होने पर ही क्षय हो सकता है। यकृत और आन्त्र विकृति होने से रक्तचाप कम पड़ जाता है, मांस पेशियाँ क्षीण हो जाती हैं, स्वचा में श्यामता आ जाता है और श्वक इन लक्षणों के साथ विकृत हो जाते हैं। विषयेन्द्रा की अतिक्रमता जनन ग्रन्थियों को क्षीण बनाती है, जब शरीर में रक्त की पूर्ति नहीं होती तब रूक्षता के कारण फेफड़ों की लसीका में भी रूक्षता आती है और लसीका संचालन ठीक से नहीं होता। फेफड़ों को घमनी सम्बन्धी शुद्ध रक्त यथेष्ट नहीं पहुँच पाता; और फेफड़ों में श्लेष्मा संचित होने लगता है और वहीं कीटाणु भा रुक रहते हैं। माधारणतः फेफड़ों के ऊपरी भाग क्षय रोग में अधिक आक्रान्त होता है। यों भा पहली पसली के छोटी होने और उपपशुका के अग्ररूप होने से वक्ष का ऊपरी द्वार छोटा होता है, जिससे वहाँ के रक्त और लसीका सञ्चालन में बाधा पड़ती है। जिन पर गर्मी का प्रभाव गुरम्व होता है और जिन्हें जुकाम बढ़ती होता है। उनके फेफड़ों और नाभ्य मार्ग में भी उसका प्रभाव

धन्वन्तरि

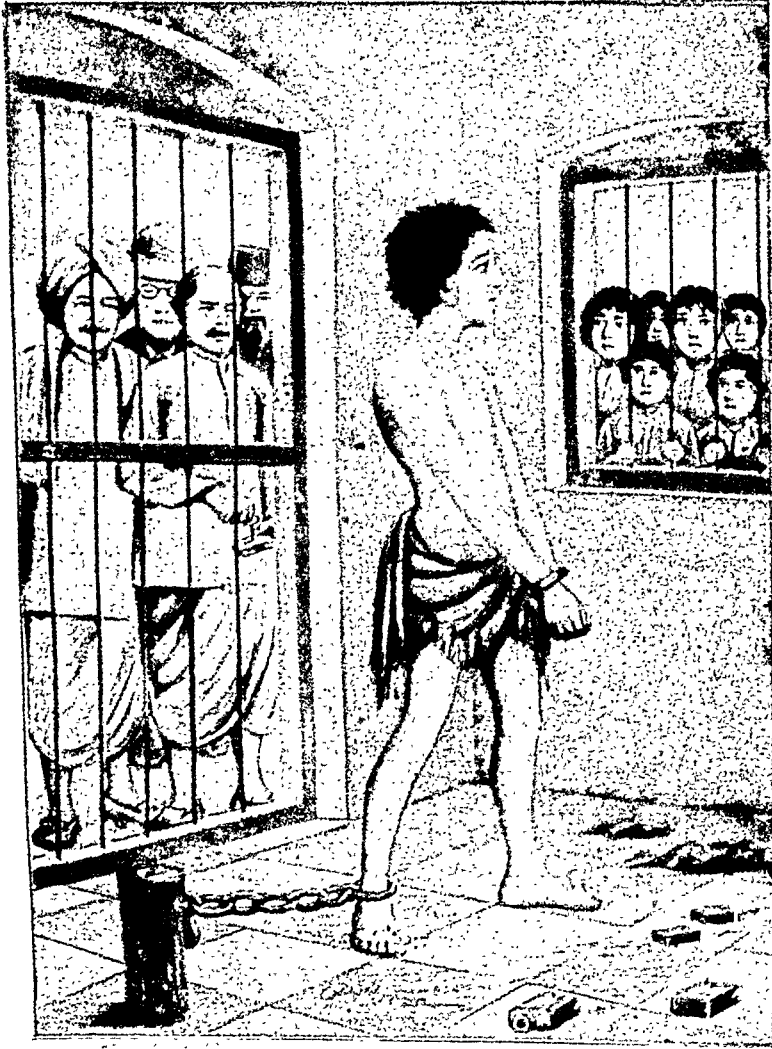

क्षयोन्माद

पृष्ठ २६६ देखिये

पड़ता है। नामा मार्ग का असर- मस्तिष्क तक पहुंच मकना है। इनफ्लुजा, मोतीभगा, पुराना मधुमेह, चिन्ता और अधिक परिश्रम का प्रभाव भी फुफ्फुम और मस्तिष्क पर पड़ता है। दरिद्रता और पुष्ट आहार की न्यूनता भी वात संस्थान और मस्तिष्क चोभ में कारणीभूत होती है। किन्तु मस्तिष्कावरण में असर उग्र और पुराना क्षय होने पर भी होता है। सौ में एक ही को वातसंस्थान और मस्तिष्कावरण के क्षय का शिकार होना पड़ता है।

लक्षण और सम्प्राप्ति-

पुराना जुकाम होने से क्षय का असर ऊपरी भागों में होता है तब नाक से जो श्लेष्मा जाता है वह चिकना लमदार, मवाद के समान या रक्त मिला हुआ, दुर्गन्धित निकलता है। मस्तिष्क पोषण की शक्ति क्षीण पड़ जाती है और बालों की कोमलता और स्निग्धता घट जाती है, यही नहीं बाल झड़ जाते और गञ्जापन उत्पन्न हो जाता है। हृदय की चाल बढ जाती है, कभी २ हृदय में धड़कन होने लगती है, नाड़ी की गति भी द्रुतगामी हो जाती है। यहां तक कि प्रति मिनट १५० से २०० तक हो जाती है। यह स्थिति स्थानीय नहीं रहती, कभी २ इसका दौरा सा होता है और ऐसा दौरा कभी कुछ घण्टों तक और कभी एक दो दिन तक स्थायी रहता है। हृदय फूल जाता है, यकृत विकार बढ़ जाते हैं, हाथ पैरों में सूजन आ जाती है। ज्यों ज्यों क्षीणता बढ़ती है और कौटाणु विष प्रवल होता जाना है त्यों २ नाड़ी की गति धीमी होने लगती है। रक्तचाप कम पड़ता जाता है। वल्कि रक्तचाप की कमी तो क्षय रोग से आरम्भ से ही

होती है। इसकी सम्प्राप्ति में रक्त संचलन क्रिया बन्द होजाती है और रक्त में रोग कीटाणु हो जाते हैं किंतु रक्त के श्वेत कण निर्वल नहीं होते इसलिये रक्त में प्रायः विकार नहीं होता।

जब असर वात संस्थान पर पड़ता है तब मानसिक विकृति के लक्षण भी मिलने लगते हैं। वात नाड़ी और स्नायु मण्डल में दुर्बलता आने लगती है। ऐसी दशा में डाक्टर लोग न्यूरोस्थेनिया का सन्देह करने लगते हैं। सुपुंम्नाकाण्ड भी कमजोर पड़ जाता है, जिससे शिर और सुपुंम्ना में शूल होने लगता है। स्वभाव में चिड़चिड़ापन आजाता है, नींद कम आने लगती है, हृदय में धड़कन होती रहती है, चित्त में उदामी और ग्लानि का बोध होता है, सवेरे उठने पर थकी उदासी और क्लान्ति बनी रहती है। पिंगला नाड़ी में भी विकार बढ़ने से मुख मण्डल के एक ओर चमक अधिक रहती है और उधर का भाग कुछ गरम भी रहता है। नाक का नथुना फूला हुआ सा दिखता है। यहीं नहीं आंख की पुतली फूल जाती है। अंसफलकों में वेदना और वहां दबाने तथा ठोकने से खांसी आने लगती है। गर्दन की रीढ़ में वेदना अधिक रहती है। खांसे और छींकने से दर्द बढ़ता है। कर्ण-मूलिका में वायु विकार मालूम पड़ता है। उपद्रव ज्यों २ गहरे होते जाते हैं त्यों २ मानसिक विकार भी बढ़ते जाते हैं, अन्त में उन्हें उन्माद का स्वरूप मिल जाता है।

क्षयज उन्माद-

जब मानसिक विकार बढ़ जाता है और उसे उन्माद का स्वरूप मिल जाता है तब रोगी को ऊपर की सी वेदना का अनुभव होने लगता है। ऐसी

तैयार किया था, किन्तु अनुभव के पश्चात् यह चतना उ योगी नहीं सिद्ध हुआ । होमियोपैथी वालों ने भी क्षयरोगी के कफ से एक प्रकार का इन्जेक्शन तैयार किया है । किन्तु यह उपाय अभी सर्व सम्मति लाभदायक नहीं बन सका है । कीटाणु मारने के लिये भी डाक्टर लोग प्रयत्न करते हैं । किन्तु यह उपाय अभी तक सफल नहीं हुआ । हा, अपने यहाँ की पारद कजली और कपूर तथा स्वर्णयुक्त औषधियाँ कीटाणुओं की वृद्धि को रोकती और वर्तमान कीटाणुओं को निरस्तेज बनाती हैं । भोजन में लहसुन का प्रयोग होते रहने से कीटाणु नष्ट होते हैं । रोगी के निवास स्थान में नीम, चंदन अथवा, नागरमोथा, गूगल, लोहवान आदि जलाना चाहिये ।

औषधि—

इस रोग में सुवर्ण ताम्र, अभ्रक, मृगशृङ्ग, मुक्ता शौक्तिक, शंख, प्रवाल, कपर्दी औषधियुक्त औषधियाँ रोग प्रतीकार में सहायक होती हैं । अद्दमा, च्यवनप्राश, गृधिरसार, मिमोपलादि एक वशात्कोचन युक्त औषधियाँ भी समयानुसार काम देती हैं । ज्वर, गामी और शक्ति मरक्षण के लिये सुवर्ण मालती वसन्त, वसन्त कुसुमाकर, मकरभ्रज आदि देवे । मस्तिष्क शोषण के लिये चिन्तामणि चतुर्भुज, मारम्यत चूर्ण, सारस्वतादि का प्रयोग करे । निद्रा के लिये मर्पगन्धा बहुत लाभदायक है, यह वस्नाद नाशक भी है । आँसु के द्रोप दूर करने और यष्टन मोहा के लिये कोकनाभ रस का प्रयोग उत्तम है । क्षयरोग प्रायः रोग की परिपक्वावस्था में होता है । अथवा

मस्तिष्कावरण में प्रदाह न होने पावे और शैत्यक कला शुद्ध रहे इसके लिये मुक्ता, प्रवाल, शुक्ति जैसी स्पटिक द्रव्य वाली वस्तुयें बराबर देते रहना चाहिये । सुवर्ण भस्म की क्रिया मस्तिष्क में अन्वही होती है । ज्वर से शरीर में ज्ञान्ति घटती है, अतः एव ज्वर नाशक प्रयोग और सुदर्शन अर्क तथा अमृतारिष्ट का भी यथावश्यक उपयोग करना चाहिये । यदि रोग का आरम्भ धातु नीणता से हुआ हो तो—

सपेरे—सुवर्णराज बमेश्वर आधी रत्ती, यशद भस्म १ रत्ती, सुवर्ण भस्म आधी रत्ती, अभ्रक भस्म २ चावल, प्रवाल भस्म १ रत्ती, सुर्व सत्व २ रत्ती, और शिलाजीत १ रत्ती मिलाकर मिश्री से लें ।

दोपहर में—द्राक्षारिष्ट लें ।

शाम को—सुवर्ण भस्म आधी रत्ती, सुवर्ण मात्तिका भस्म आधी रत्ती, प्रवाल भस्म १ रत्ती, शुद्ध शिलाजीत आधी रत्ती, और सुर्व सत्व १ रत्ती, लवङ्गादि चूर्ण १ माशा मिलाकर मलाई में रथ लें ।

मोते समय—मर्पगन्धा ३ माशे, मुनका बीज निकालकर १२ दाने गुलकन्द १ तोला पानी में पीम हू न कर पीवें ।

यदि ज्वर और गामी भी हो तो—

सपेरे—रात्रपृताद्द आधी रत्ती, लवङ्गादि चूर्ण १॥ माशे प्रवाल भस्म १ रत्ती, जवाहर मोहरा आधी रत्ती मिलाकर मधु से लें ।

दोपहर को—सुवर्ण मालती वसन्त १ रत्ती, मिमोपलादि १॥ माशे मधु से लेकर ज्वर से

शाम को—श्रृङ्गाराभ्र आधी रत्ती, मुक्ता भस्म
आधी रत्ती. द्राक्षादि चूर्ण या सितोपलादि
१॥ माशे च्यवनप्राश के साथ लें। अथवा—

मुक्ता भस्म आधी रत्ती, प्रवाल भस्म १ रत्ती
अभ्रक भस्म चौथाई रत्ती, गुर्व सत्व २ रत्ती और
सितोपलादि १ माशे प्रति बार सवेरे दोपहर शाम
इतनी ही दवा और च्यवनप्राश १ तोले तक
लेवे। रात में गाय या भैंस का दूध पीवे।

यदि क्षय के साथ ही मानसिक आघात के
कारण मस्तिष्क विकृति हो, शोक, महत्वाकांक्षा
की अपूर्ति, विपरीत परिस्थिति में मन के विरुद्ध
मन मार कर रहना पड़ता हो, मानसिक विचारों
को कहकर बतलाने की सुविधा न मिलती हो।
मानसिक त्रास सहन करना पड़ रहा हो, बड़े २
विचार, महान मनोरथ, उच्च अभिलाषायें रहते
हुए भी उनकी पूर्ती की कोई आशा न होने से
मनोभङ्ग हुआ हो, मन को शान्ति न मिलती हो,
किसी भी परिस्थिति में समाधान न मालूम पड़ता
हो, मानीपुरुष को आत्माभिमान को धक्का लग
रहा हो, उच्च शिक्षा जनित महत्वाकांक्षा की पूर्ती
न हो रही हो, निराशा से हृदय बैठ गया हो,
इच्छानुरूप विवाह न हो सकने में निराशा उत्पन्न
हुई हो तो ऐसे उन्माद में—

अकीक भस्म एक रत्ती, मौक्तिक भस्म
एक रत्ती, प्रवाल भस्म २ रत्ती मकरध्वज
१ रत्ती, अभ्रक भस्म आधी रत्ती, सबकी
२ पुड़िया बना सवेरे शाम सेव के मुरब्बे में रखकर
खिलावे।

यदि साथ ही मन्दाग्नि भी हो या शिरो-
वेदना रहती हो तो—

सवेरे—महालक्ष्मी विज्ञान, सितोपलादि मधु के
साथ देवे।

शाम को—बृहत् वार्ताचिन्तामणि घी के साथ चाट
कर ऊपर से दूध पीवे।

प्रलाप और वात विकार भी हो तो—

७३-तगर	पित्तपापड़ा	कुटकी
अमलतास का गूदा		नागरमोथा
खस	असगन्ध	ब्राह्मी
मुनक्का		लालचन्दन
दशमूल		शंख पुष्पी

—काथ करके ऊपर के योग के साथ दोनों समय
देवे।

यदि दृष्टि नाश, अपतानक के से आक्षेप, संज्ञा
नाश, गले में घुरघुराहट आदि होता हो तो एक
समय चिन्तामणि चतुर्मुख और एक समय वह
वातचिन्तामणि सारस्वतारिष्ट के साथ दे। और

७४-हरीतकी	बच	रासना
अमलवेत		मेंधा नमक

—काथ कर घी मिलाकर पिलावे।

रोगी को जो भी दवा दीजाय वह ऐसी हो
जो कफ को न बढ़ावे। श्लैष्मिककला में शोथ न
पैदा करे। वह औषधि सप्त धातुओं को बल देने
वाली हो, दीपन और वृंहण हो। विशेष बात यह
है कि छोटसों के मुख खोलने वाली हो। यह
उद्देश्य सुवर्ण, अभ्रक, और स्वर्ण माक्षिक से पूरा
होता है। जिस धातु का विशेष क्षय हुआ हो
उसके संवर्धन का प्रयत्न करे। रस क्षय में मांस रस
और औषधि सिद्ध घृत. रक्त क्षय में यकृत को
बल देने वाले लोह, अभ्रक, शंख, शुक्ति, मुक्ता
आदि औषधि द्रव्य। मांस क्षय में मांस, गेहूँ,

दशा में प्रलाप भी होने लगता है। ऐसा क्षयज उन्माद बालकों में भी देखा जाता है। ऐसे लोगों का चित्त प्रसन्न नहीं रहता, वह हसता बहुत कम है, हा अकारण रोने अवश्य लगता है। और कभी कभी भागने लगता है, नौद कम आने लगती है, मस्तिष्कधरण के क्षयज उन्माद में रोगी को सवेरे उठना कठिन पड़ता है। ऐसे रोगी को पुगनी आदतें बसल जाती हैं, किन्तु रोगसे आराम होने पर फिर पुरानी आदतें आ जाती हैं। बीमारी की दशा में दयालू मनुष्य कठोर हृदय, उदार मनुष्य बजूम, और साहसी भीरु बन जाता है। नैराश्रयवाद अधिकता से आ जाता है। कभी २ आशावादिता हृद से अधिक हो जाती है। कभी २ कामोन्माद से लक्षण दीखते हैं, लोक लज्जा का ध्यान रोगी को बहुत कम रहता है। ऐसे रोगी स्वार्थी और आप मतलबी हो जाते हैं। अपनी ही बात चीत अधिक करते हैं। अपनी चिन्ता छोड़ आशित और परिवार वालों के प्रति लापरवाही प्रकट करने लगते हैं। रोगी स्वयं थडिया भोजन करना चाहता है, अच्छे कपडे पहिनना चाहता है। लोगों से अपनी सुग्य सुविधा के अनुचित प्रस्ताव प्रकट करता है और उनके पूर्ण करने पर भी कृतज्ञता प्रकट नहीं करना। परिचारकों और चिकि-
त्मकों को इस मनोवृत्ति का अवयव ध्यान रखना पड़ता है, अन्यथा वे भूल कर सकते हैं। ऐसे रोगी बहमी और शकी हो जाते हैं। कोई २ तो अपने गुण रहस्य भी प्रकट कर देते हैं। जो आरणा रोगी कर बैठता है, उमी की जिद करता है। उसकी मनक के अनुसार भूठा उपचार करने पर भी उसे मन्तोप हो जाता है और वह लाभ का अनुभव

करता है। जब उबर अधिक होने पर भी उपद्रव रहने पर भी रोगी समझे कि मैं आराम हो गया हूं भय मुझ में कोई बीमारी नहीं है तब ममके कि रोग अमाध्य हो गया है और अब इसकी मृत्यु हो जायगी। ऐसी दशा में वह चिकित्सक की आज्ञाओं की उपेक्षा करने लगता है। क्षयज उन्माद में कभी कभी ऐसी बिलक्षणता दावती है कि मन्द बुद्धि मनुष्य की बुद्धि तीक्ष्ण हो जाता है। तरुण और विद्वान रोगियों की प्रतिभा बिलक्षण बढ जाती है। कविता करने, लेख लिखने और कल्पना शक्ति की बौद्ध की अभिरुचि चढ़ जाती है। कभी चित्तोद्देग कहता है, कभी काम करने में खूब मन लगता है। मानसिक उत्तेजना बढी रहती है, उनकी स्मरण शक्ति, तर्क शक्ति और शीघ्र निर्णय करने की शक्ति बढ जाता है। एक प्रकार के मद की दशा मदात्यय की भी बनी रहती है। क्षय रोग प्रसन्न माता पिता की सन्तान में बिना क्षय के भा उन्माद हो सकता है। ऐसी दशा में पुण्यकुम विकार के बिना उन्माद के लक्षण आ सकते हैं। क्षयज उन्माद को विम शोन्माद के अन्तर्गत ममफना चाहिये। क्योंकि इसमें मानसिक वृत्त या तो अत्रसाद प्रसन्न होती है या उत्तेजना युक्त होती है। अवसाद युक्त अवस्था में विमशोन्माद (मेलान्कोलिया) और गृह बिरहोन्माद (नट्गालत्रिया) के लक्षण रहने हैं और उत्तेजना युक्त अवस्था में पकाश्रयोन्माद (मेनिया) के लक्षण रहते हैं। ऐसी रोगी किसी एक विषय में उन्माद का मा व्यवहार करता है, अन्य बातों में वह भले चगे मनुष्य का मा व्यवहार करता है। दीर्घत्व बढ़ने से मानसिक क्षीणता भी बढ़ती है, जिसमें बुद्धि भ्रंश या डिमेनशिया के लक्षण आ-
जाते हैं, किन्तु प्रकोपावस्था में प्रलाप चढ़ जाता है

और उस समय-वृद्धि की प्रखरता दृष्टिगत होने लगती है। इच्छा शाक्त रोगी की विकृत हो जाती है जिससे उसमें भोजन की अभिरुचि, शान शौकत और स्वार्थी भाव बढ़ जाता है। ऐसी अवस्था के उन्माद को पश्चिमी वैज्ञानिक इनमैनिटी कहते हैं। अलीक भ्रम की अवस्था भी ऐसे रोगी में रहती ही है। रोग परिणत अवस्था में आने पर क्षिप्तता या उन्माद की अवस्था कही जाती है। ऐसे उन्माद का मूल कारण प्रायः क्षय रोग होता है; इसीलिये इसे क्षयज उन्माद या थाइसिकैल इनसैनिटी कहते हैं।

चिकित्सा—

चिकित्सा सूत्र—

क्षय जन्य उन्माद को चिकित्सा शास्त्र निष्णात और अनुभवी कुशल चिकित्सक ही कर सकता है। इसमें क्षय रोग नाशक उपाय तो मूल्य भित्ति रूप से रहने ही चाहिये, साथ ही उपद्रव रूप से जो व्याधि उग्र रूप में हो उसे दवाने का भी प्रयत्न होना चाहिये। इसके साथ ही मस्तिष्क शोधन और मानसिक शांति का उपाय अनिवार्य रूप से रहना चाहिये। यह सब मान्य सिद्धांत है कि क्षय रोग और मस्तिष्क विकार दोनों के लिये शुद्ध जल वायु के स्थान में रखना सुरक्षित उपाय है। किसी शुद्ध जलवायु के समुद्र किनारे के स्थान में अथवा पर्वत के अनुष्ण शीतल किन्तु अनूप दोष से वर्जित स्थान में रोगी को रखना चाहिये। भोजन पौष्टिक सुरुचिपूर्ण, म्लिग्ध और सुम्वाटु देना चाहिये। शरीर के श्वेत रक्तकण सबल और सक्रिय रहें। इसके लिए पर्वतीय निवास सहायक होगा। मांस, रस, दूध, मक्खन, घी का आहार में आवश्यक उपयोग होना चाहिये। रोगी के कमरे में स्वच्छ वायु, प्रकाश,

और धूप आने की व्यवस्था रहनी चाहिये। रोगी एक ऐसे बर्तन में थूके जिसमें कीटाणु नाशक द्रव्य या चूना पड़ा हो। रोगी के कपड़े नित्य धूप में डाले जाय करें। फलों में टमाटर, नारियल का पानी, नारङ्गी, अनार, पपीता, अंगूर, खजूर, आम, अखरोट, केले आदि का यथावश्यक व्यवहार रखें। मनोहर कथा, वार्ता, गायन, नाच, आदि मनोरंजन के साधन अवश्य रहने चाहिये। आहार सुपाच्य और हलका रहना चाहिये। भोजनोपरान्त एक तोला द्राक्षारिष्ट लेना अच्छा होगा। यह ध्यान रखें कि रोगी का शारीरिक बल घटने न पावे। आवश्यकता हुए बिना रोगी को लंघन न करने दें। विरेचन न दे किन्तु ध्यान रखे कि मल शुद्धि होती रहे। इतना न खावे कि अजीर्ण होजाय। रोगी के शरीर पर कड़ी धूप या कड़े वायु का झोंका अथवा वर्षा की फुहारें नहीं पड़ने देना चाहिये। शाक तम्कारियों में कटहल, केला, परवर, ककड़ी, खीरा, पेठा, लहसुन, प्याज सूरण, आलू, भूमिकृष्णमाण्ड, नरम मूला, महिजन मुनगा, चौराई आदि का उपयोग कर सकते हैं। स्मरण रहे कि राई, नारियल, वनस्पति घी, हींग, कुंदुरु, कड़ू और कसैले पदार्थ, खट्टे और तेल के पदार्थ, क्षार, परिधम, जागरण, मैथुन वेग विधारण, आंजन, स्वेदन और साहम कर्म से रोगी को बराबर बचाता रहे।

इन्जेक्शन—

डाक्टर लोग आजकल प्रायः सभी रोगों में सूचीबद्ध इन्जेक्शन देकर रोग आगम करने का प्रयत्न करते हैं। सन १९९० में डाक्टर काक ने क्षय रोगी के कफ के कीटाणुओं को बढ़ाकर इन्जेक्शन

तैयार किया था, किन्तु अतुमय के पश्चात् यह उतना उ योगी नहीं मिद्ध हुआ । होमियोपैथी वालों ने भी क्षयरोगी के कफ से एक प्रकार का इन्जेक्शन तैयार किया है। किन्तु यह उपाय अभी सर्व सम्मति लाभदायक नहीं मन सका है । कीटाणु मारने के लिये भी डाक्टर लोग प्रयत्न करते हैं । किन्तु यह उपाय अभी तक सफल नहीं हुआ । हा, अपने यहां की पारद कजली और कपूर तथा स्वर्णयुक्त औषधियां कीटाणुओं की वृद्धि को रोकती और वर्तमान कीटाणुओं को निस्तेज बनाती हैं । भोजन में लड्डूनुन का प्रयोग होते रहने से कीटाणु नष्ट होते हैं । रोगी के निशाम स्थान में नीम, चंदन अगर, नागरमोथा, गुग्गुलु, लोहवान आदि जलाना चाहिये ।

औषधि—

इस रोग में सुवर्ण ताम्र, अक्षरु, मृगशृङ्ग, मुक्ता शौक्तिक शर, प्रवाल, कपर्दी औषधियुक्त औषधियां रोग प्रतीकार में सहायक होती हैं । अङ्गुमा, च्यवनप्राश, रश्मिस्मार, विनोपलादि एवं वशलोवन युक्त औषधियां भी समयाजुमार काम देती हैं । उवर, ग्वासी और शक्ति सर्गण के लिये सुवर्ण मानती वसन्त, वसन्त कुसुमाकर, मरुत्पत्र आदि देवे । मन्तिक शोथन के लिये चिन्तामणि अतुमुर्व्य, मारम्यत चूर्ण, सारस्वताग्रि का प्रयोग करे । निद्रा के लिये सर्पगन्धा बहुत लाभदायक है यह उन्माद नाशक भी है । आतों के दाय दूर करने और यकृत मीहा के लिये लोकनाथ रस का प्रयोग उत्तम है । क्षयज उन्माद प्राय रोग की परिपक्ववस्था में होता है । अतएव अमाप्य नहीं तो कष्ट माप्य अवश्य रहता है ।

मरिन्कावरण में प्रदाह न होने पावे और शैत्यक कला शुद्ध रहे इसके लिये मुक्ता, प्रवाल, शुक्ति जैसी र्पटिक द्रव्य वाली धातुयें बराबर देते रहना चाहिये । सुवर्ण भस्म की क्रिया मरिन्का में अन्दी होती है । उवर से शरीर में हान्ति बढ़ती है, अत एव उवर नाशक प्रयोग और सुदर्शन अर्क तथा अमृतारि का भी यथावश्यक उपयोग करना चाहिये । यदि रोग का आरम्भ धातु नीणता से हुआ हो तो—

सरेरे—सुवर्णराज बगेश्वर आधी रत्ती, यशद भस्म १ रत्ती, सुवर्ण भस्म आधी रत्ती, अक्षरु भस्म २ चावल प्रवाल भस्म १ रत्ती गुर्व सत्व २ रत्ती, और शिलाजीत १ रत्ती मिलाकर मिथी से लें ।

दोपहर में—द्राक्षारि लें ।

शाम को—सुवर्ण भस्म आधी रत्ती, सुवर्ण मात्तिक भस्म आधी रत्ती, प्रवाल भस्म १ रत्ती शुद्ध शिलाजीत आधी रत्ती, और गुर्व सत्व १ रत्ती, लवङ्गादि चूर्ण १ माशा मिलाकर मलाई में रग्य लें ।

मोते समय—सर्पगन्धा ३ माशे मुक्ता बीज निकालकर १२ दाने गुल्लकन्द १ तोला पानी में पीस छ न कर पीवें ।

यदि उवर और ग्वासी भी हो तो—

मरेरे—राजमृगाद् आधी रत्ती, लवङ्ग दि चूर्ण १॥ माशे प्रवाल भस्म १ रत्ती, जवाहर मोहा आधी रत्ती मिलाकर मधु से लें ।

दोपहर को—सुवर्ण मालती वसन्त १ रत्ती, मितोपलादि १॥ माशे मधु से लेकर ऊपर से द्राक्षारि पीवें ।

शाम को—श्रृङ्गाराभ्र आधी रत्ती, मुक्ता भस्म
आधी रत्ती. द्राक्षादि चूर्ण या सितोपलादि
१॥ माशे च्यवनप्राश के साथ लें। अथवा—

मुक्ता भस्म आधी रत्ती, प्रवाल भस्म १ रत्ती
अभ्रक भस्म चौथाई रत्ती, गुर्च सत्व २ रत्ती और
सितोपलादि १ माशे प्रति बार सवेरे दोपहर शाम
इतनी ही दवा और च्यवनप्राश १ तोले तक
लेवे। रात में गाय या भैंस का दूध पीवे।

यदि क्षय के साथ ही मानसिक आघात के
कारण मस्तिष्क विकृति हो, शोक, महत्वाकांक्षा
की अपूर्ति, विपरीत परिस्थिति में मन के विरुद्ध
मन मार कर रहना पड़ता हो, मानसिक विचारों
को कहकर बतलाने की सुविधा न मिलती हो।
मानसिक त्रास सहन करना पड़ रहा हो, बड़े २
विचार, महान मनोरथ, उच्च अभिलाषायें रहते
हुए भी उनकी पूर्ति की कोई आशा न होने से
मनोभङ्ग हुआ हो, मन को शान्ति न मिलती हो,
किसी भी परिस्थिति में समाधान न मालूम पड़ता
हो, मानीपुरुष को आत्माभिमान को धक्का लग
रहा हो, उच्च शिक्षा जनित महत्वाकांक्षा की पूर्ति
न हो रही हो, निराशा से हृदय बैठ गया हो,
इच्छानुरूप विवाह न हो सकने से निराशा उत्पन्न
हुई हो तो ऐसे उन्माद में—

अकीक भस्म एक रत्ती, मौक्तिक भस्म
एक रत्ती, प्रवाल भस्म २ रत्ती मकरध्वज
१ रत्ती, अभ्रक भस्म आधी रत्ती, सबकी
२ पुड़िया बना सवेरे शाम सेव के मुरब्बे में रखकर
खिलावे।

यदि साथ ही मन्दाग्नि भी हो या शिरो-
वेदना रहनी हो तो—

सवेरे—महालक्ष्मी विज्ञान, सितोपलादि मधु के
साथ देवे।

शाम को—बृहत् वार्ताचिन्तामणि घी के साथ चाट
कर ऊपर से दूध पीवे।

प्रलाप और वात विकार भी हो तो—

७३-तगर	पित्तपापड़ा	कुटकी
अमलतास का गूदा		नागरमोथा
खस	असगन्ध	ब्राह्मी
मुनक्का		लालचन्दन
दशमूल		शंख पुष्पी

—काथ करके ऊपर के योग के साथ दोनों समय
देवे।

यदि दृष्टि नाश, अपतानक के से आक्षेप, संज्ञा
नाश, गले में घुरघुराहट आदि होता हो तो एक
समय चिन्तामणि चतुर्मुख और एक समय वह
वातचिन्तामणि सारस्वतारिष्ट के साथ दे। और

७४-हरीतकी	बच	रास्ना
अमलवेत		मेंधा नमक

—काथ कर घी मिलाकर पिलावे।

रोगी को जो भी दवा दीजाय वह ऐसी हो
जो कफ को न बढ़ावे। श्लैष्मिककला में शोथ न
पैदा करे। वह औषधि सप्त धातुओं को बल देने
वाली हो, दीप्ति और वृंहण हो। विशेष वात यह
है कि स्रोतसों के मुख खोलने वाली हो। यह
उद्देश्य सुवर्ण, अभ्रक, और स्वर्ण मात्तिक से पूरा
होता है। जिस धातु का विशेष क्षय हुआ हो
उसके संवर्धन का प्रयत्न करे। रस क्षय में मांस रस
और औषधि सिद्ध घृत, रक्त क्षय में यकृत को
बल देने वाले लोह, अभ्रक, शंख, शुक्ति, मुक्ता
आदि औषधि द्रव्य। मांस क्षय में मांस, गेहूँ,

च्यवनप्राश, भूमिकूटमारुह, मेद क्षय में च्यवनप्राश, मत्स्यबसा, घृत आदि। अस्थि क्षय में केकडे के मांस का सालन, प्रवाल भस्म, मृश्रुङ्ग भस्म आदि, मज्जा क्षय में मकलन, बादाम, आमल की रसायन च्यवनप्राश और शुकृत्त में शतावरी, दूध, वङ्गभस्म, लहमी विलास घृत आदि का उपयोग स्वस्वन्त्र या किसी औषधि के साथ करना चाहिये। सुवर्ण, अश्रक, सूतशेखर, महालक्ष्मी विलास, राज मृगाक्ष, सुवर्ण मालता वनस्पत, स्वर्ण घाटित लोकनाथ, स्वर्ण पर्पटी, वमत कुसुमाकर, चिंतामणि चतुर्मुख, हिरण्यगर्भ मुक्तापचक आदि अवस्थानुसार देना चाहिये।

मारुश यह है कि मानसिक स्थिति का सदा ध्यान रहे। यद्यपि क्षय रोग शारीरिक व्याधि है तथापि उसका मानसिक अभिष्टान भी है। यद्यपि घात वृद्धि से मनोबल भी बढ़ता है तथापि कभी २ मानसिक विकार प्रचल हो तो घात वृद्धि होने पर भी मानसिक दोषों की शांति नहीं होती। उल्टा मानसिक दुःख से रक्त रक्तादि का क्षय और शोध ही होता है। केवल औषधियाँ द्वारा ही नहीं, किन्तु "गीर्वाण-विज्ञान" आदि उपाय से भी मानसिक दोषों की शांति का प्रयत्न करना चाहिये।

निद्रा-

इस बात का विशेष ध्यान रहे कि रोगी को नित्य नियमित निद्रा ८ घण्टे आती रहे। जिन कारणों से नींद न आती हो उनका पता लगाकर दूर करना चाहिये। क्योंकि निद्रा न आने से रोग का जोर बढ़ता है और शारीरिक शिथिलता तथा मानसिक ग्लानि में वृद्धि होती है। रोगी

के पास ऐसी कोई चर्चा न की जाय जिससे वह चिन्तित हो। उसके रोग की भयङ्करता की बातें उसके सामने बिलकुल न की जायें। धार्मिक चर्चा, आत्म चिन्तन, पूजापाठ आदि में रोगी का मन जगहा तक लगे लगने देना चाहिये। जिस से दिमाग में जोर पड़े ऐसे गहन विचार उसके सामने उपस्थित न करे। रोगी को स्वयं पढ़ने का अवसर कम देना चाहिये। दूसरा मनुष्य पढ़कर सुनाने। स्वयं अधिक पढ़ने से नेत्रों पर और मस्तिष्क पर भार पड़ता है। रोगी को आख मूद कर कुछ देर तक पढ़ा रहने दे तो निद्रा आ जायेगी। हरा ताजा प्याज भोजन के साथ देवे। सुवर्ण माच्छिक भस्म और सूतशेखर मुररुने में रखकर देवे, इससे नींद आजायेगी। चिन्ता और बेवैनी को मानसिक दूर करे। निराशा को जगह आशावाद उत्पन्न करे। कभी २ ब्वासी के कारण भी नींद टूट जाती है। इनलिये ब्वासी आराम करने का उपाय करे। क्षयरोगी को प्रायः रात में पसीना आता है, पसने से शरीर तर हो जाता है और पहनने के कपड़े तक गीले हो जाते हैं, इसमें भी निद्रा में बाधा पड़ती है। बनकण्डे की रात में थोड़ी सीगिया वा चूर्ण मिलाकर घूरा करने से अथवा अह्नर की दाल तत्रे में कल्हारक कर पीम कपड़ छान कर मालिश करने से पसीना रुक जाता है। बितर पर अलमी विद्याकर उसक ऊपर एक बारीक कपड़ा डालें और बनी के ऊपर रागी को सुलायें तो पसीने में रुकावट होती है। क्षयरोग में फेफड़ों की पराधी से भी आम में रुकावट और निद्रा में बाधा पड़ती है। अतः एक फेफड़ों के लिये च्यवन

अन्नक्षय और उसकी खानुभूत चिकित्सा

लेखक—श्री० पं० नागेशदत्त शास्त्री आयुर्वेदाचार्य जालना ।

आयुर्वेद शास्त्र में त्रिलक्षण क्षय, षड्लक्षण क्षय एकादश लक्षण क्षय, लक्षण विशेष से क्षय के तीन भेदों का वर्णन है। 'सर्वधातु क्षयाच्चैव क्षय इत्यभिधीयते' जिस व्याधि में सभी धातुओं का क्षय हो उसे क्षय कहते हैं। वह क्षय अनुलोम तथा प्रतिलोम क्रम से होती है। शास्त्र में रोग की गति में अवयव विशेष का क्षय होता है, उससे स्थान विशेष में क्षय विशेष का संज्ञाकरण नहीं हुआ है। अपितु प्रत्येक रोग की भीमांसा करने की यह पद्धति है।

संचयं च प्रकोपं च प्रसरं स्थान संश्रयम् ।
व्यक्ति भेदं च यो वेत्ति रोगाणां समवेद् भिषग् ॥

दोषों का संचय तथा उनका प्रकोप उनका प्रसर उनका संस्थान संक्षय अर्थात् स्थान विशेष का आशय उनकी व्यक्ति तथा भेदों को जो जानता है, अर्थात् इस प्रकार से जो रोगों को पहिचानता है वह श्रेष्ठ वैद्य है। इस प्रकार से क्षय रोग के स्थान संश्रय का वर्णन किया जावे तो जिन २ स्थानों को दाष दूषित करते हैं, जिन अवयवों की विशेष रूप से विकृति होती है जिन धातुओं का विशेष रूप से क्षय होता है, उन स्थान विशेष की विकृति से फुफ्फुस क्षय, एवं फुफ्फुसाक्रांत क्षय, उभय फुफ्फुसाक्रांत क्षय, अस्थि क्षय, अन्न क्षय, कटिबन्ध क्षय आदि नामों का जन्म होता है।

प्रकृत में अन्न क्षय का वर्णन करना है। फुफ्फुस क्षय जिन्हें होता है, प्रायः अन्न क्षय उन्हें होते

देखा जाता है। क्षयी मनुष्य के फुफ्फुस जब दुष्ट हो जाते हैं, तब रोगी खांसी, ज्वर और रात्रिको स्वेद से पीड़ित रहने लगता है। खांसी बहुत आती है, कफ को बार २ थूक कर निकालना पड़ता है, थूके वगैरे कफ के बौन नहीं मालूम होता। कभी २ रोगी थूक को निगल जाता है, किन्हीं रोगियों को यह कलना होती है कि कफ शरीर से निकला जा रहा है, इसी से कमजोरी बढ़ रही है, अतः रोगी कफ को थूकना बंद कर निगल जाता है। और ऐसा रोज करने लगता है। वह दुष्ट कफ आमाशय से लघ्वन्न में जाता है, लघ्वन्न और वृहदन्न की जहां सन्धि होती है, उसके पूर्व लघ्वन्न में अन्न द्रव्य को अधिक काल तक ठहरना पड़ता है। अतः दोष द्रव्य वहां की लसीका वाहिनियों को दूषित कर देता है, जिस से रोगी के अन्न में ब्रण हो जाते हैं। कमजोरी बढ़ जाती है, अन्न का पचन नहीं होता, ज्यादा दस्त होने लग जाते हैं, मल में आंव आने लगता है, पेट में शूल होता है। स्निग्ध और गुरु भोजन करने पर दस्त ज्यादा होने लगते हैं, रोगी अधिक गलजाता है। इससे रोगी घी दूध भारी पदार्थों से चिढ़ने लगता है। अन्न क्षयी के मुंह में प्रायः छाले हो जाते हैं, जीभ लाल हो जाती है, नेत्र फीके चेहरा उदास, मध्याह्न में वेचैनी और ज्वर बढ़ने लगता है, शाम को हाथ-पांव में खिचावट और दर्द होता है। रात्रि में खांसी ज्यादा आती है, पेट कड़ा और सूखा हो जाता है, रङ्ग पीला और छोटी २ फुन्सियां हो जाती हैं। अतिसार के कारण रोगी

निर्वल और सुप्त हो जाता है। साधारण क्षय से अन्त्र क्षय में शीघ्र हास होता है क्योंकि—

'सर्वधातुक्षयार्तरय बलं तस्य हि विडम्बलम्'।

धातु क्षय के साथ-साथ मल क्षय होते रहने से रुग्ण शीघ्र नष्ट हो जाता है। पुरुष को अन्त्र क्षय रहने पर घट्टमूत्र और निद्रा नारा के उपद्रव हो जाते हैं। स्त्रियों को विशेष प्रदर हो जाता है, जब कि अन्त्र में प्रण हो जाते हैं तब रोगी को पान खाने से भी शिर में पसीना, व्यास, वेचैनी हो जाती है। हिग्बष्क में हाँग या अधिक नमक सार के चूर्ण देने से रोगी को कष्ट होता है।

गत वर्ष में मेरे पास दो रोगी ऐसे आये जिनका चिकित्सोपचार वैद्यों के समक्ष उपस्थित करता हूँ।

प्रथम—

नाम नन्दू आयु ३२ वर्ष शरीर अत्यन्त कृश हो चुका था, उमर रोजाना १००-१०३ सायंकाल में हो जाता था, मथ्यान्ह में वेचैनी बढ जाती थी, खाँसी में पीला दुर्गन्धि युक्त कफ आता था, कभी कभी रक्त के लाल २ कण कफ में आते थे। दस्त दिन रात में १६-१७-१८ तक हो जात थे। डाक्टरों इलाज पूर्व में दो महीने तक हो चुका था। रक्त की परीक्षा कर डाक्टर ने टी० बी० प्रमाणित किया था। प्रीटम ऋतु थी, उपचार आरम्भ हुआ। रोगी को अन्न बन्द कर केवल दूध पर रखा गया, पानी की जगह मौसम्बो का रस दिना जाता था। रोगी को आरम्भ में चन्दनादि लौह ६ रत्नी, अश्वक शत पुटी ३ रत्नी का मिश्रण ३ पुडिया ३ समय दिया जाने लगा।

ता० १३-१-४५ से १५-१५-१६-१७ तक यही क्रम रहा। उमर क्रमशः घटने लगा, ६६ टेम्परेचर रहने लगा। ता० १८ से पञ्चामृत, पर्पटी ३ रत्नी, श्वर्ण पर्पटी १ रत्नी, शङ्ख भस्म ३ मँदूर भस्म २ रत्नी, त्रिकुटा चूर्ण ३ रत्नी, का मिश्रण ३ पुडिया तीन समय दिया जाने लगा। यह क्रम ता० १२-६-४५ तक रहा, इस मध्य में टेम्परेचर सवेरे ६७ दोपहर को ६८. शाम में ६६ रहता था। रोगी औपचारिक में दिन रात के बाघ गौ का १॥ सेर दूध पीता था, क्रमशः दूध बढ़ने लगा, दस्त घटने लगे, २६ दिन के बाद दस्त दिन भर में २-३ और रात भर में एक बार होने लगा। करीब २ दूध ५५ सेर हजम होने लगा। ता० १३-६-४५ को उमर १०२ हो गया, दूसरे दिन १०३ व्यास ज्यादा सताने लगी, भूय लगी ही रहती थी। तब रोगी को सूत-

[पृष्ठ २७४ का शेषांश]

प्राशादि औषधि दें और फेफड़े में घादा म तेल और कपूर की मालिश करावें।

यदि सांघ फूलती हो तो शृङ्गारभ्र, भृङ्गभ्रम मोती अश्रुकादि देकर उसे ठीक करें। मतिष्का-वरण के विकार में अस्मर तन्द्रा और वेदोशा रहती हैं, उनके लिये सर्पगन्धा, जवासे की जड़, अजमोदा, धनियां आदि देवे।

सारांश जिन प्रकार से रोगी को शांति मिले और अच्छी रीति आये उमका उपाय करे। क्षय रोग स्वयं ही जटिल व्याधि है, निम पर 'उसके कारण से उत्पन्न उन्माद या मानसिक विकार और भी जटिल है। बुद्धिमान वैद्य कारण परम्परा और निदान विपर्यय का ध्यान रख वचित चिकित्सा करे तो सुयश मिलने की सम्भावना रहती है।

शेखर स्वर्ण घटित २ रत्ती, गुडूची सत्व २ रत्ती, मिश्रण दो पुड़िया दोपहर और शाम प्रातः एक पुड़िया पूर्वोक्त पर्पटी मिश्रण। ता० १४ से १७ तक यही क्रम रहा। ज्वर पुनः साधारण हो गया, कास त्रिलकुल नहीं, गर्मी ज्यादा मालूम होने लगी अतः दोपहर में २ तोला कूष्मांडावलेह दिया जाने लगा। ता० १८ से प्रातः मायं पर्पटी मिश्रण मध्याह्न में सूतशेखर १ रत्ती, प्रवाल पिष्टी २ रत्ती, कूष्मांडावलेह के साथ दिया गया। ता० ६-५-४४ तक यही क्रम रहा। दूध दिन रात में पांच सेर हजम होने लगा, फिर भी भूख बनी रहने लगी। तापमान ९७-९८ पर रहने लगा। रोगी को दूध पर रहना असम्भव हो गया, रात दिन अन्न में चित्त रहने लगा। प्रातः सायं नियमोचित्त बंधे दस्त होने लगे। अन्न का पथ्य दिया गया, धीरे २ अन्न बढ़ाया गया औषधि बन्द कर दी गई, रोगी का शरीर स्वस्थ हो गया। बाद में एक महीने तक केवल कूष्मांडावलेह सेवन कराया गया। रोगी कभी २ मिलता है और स्वस्थ है।

दूसरा—

रोगी नाम पोहकरमल उमर ३२ वर्ष। ज्वर १०१-१०२ बने रहना, शरीर भारी रहना, शिर में दर्द, गले में दर्द, सूखी खांसी शाम में ज्यादा हो जाना, आंतों में सूजन, पेट में दर्द, पेशाव ज्यादा आना, कभी २ दस्त पांच सात आ जाना, कभी २ साफ नहीं आना, एक दो ही आना, भूख त्रिलकुल नहीं, मन्दोत्साह, शरीर कुश, फेफड़ों में सूजन, वर्षा ऋतु में इस रोगी का उपचार किया गया। ४० दिन पर्पटी कल्प पर रखा गया, केवल गौ का दूध और मौसम्बी का रस आहार में दिया जाता था।

इस रोगी को वृद्धि क्रम से पर्पटी मिश्रण खिालया गया।

आरम्भ में पञ्चामृत पर्पटी २ रत्ती, स्वर्ण-पर्पटी ३ रत्ती, पुनर्नवा मूल चूर्ण २ रत्ती, मिश्रण ३ पुड़िया तीन समय दो दिन तक। उसके बाद पञ्चामृत पर्पटी ३ रत्ती, स्वर्ण पर्पटी पौन रत्ती, पुनर्नवा ३ रत्ती मिश्रण, दो रोज बाद में पञ्चामृतपर्पटी ४ रत्ती, स्वर्ण पर्पटी १ रत्ती, पुनर्नवा चूर्ण ४ रत्ती दो दिन बाद में पञ्चामृत पर्पटी ५ रत्ती, स्वर्ण पर्पटी १ रत्ती, मंडूर भस्म १ रत्ती, जीरक चूर्ण ३ रत्ती दो दिन बाद में पञ्चामृत पर्पटी ६ रत्ती, स्वर्णपर्पटी १ रत्ती, मंडूर भस्म १ रत्ती, मिश्रण १२ दिन तक दिया गया, बाद में पञ्चामृत पर्पटी ७ रत्ती, मंडूर-भस्म २ रत्ती मिश्रण १० दिन तक दिया गया।

इस मध्य में क्रमशः दूध बढ़ाया गया, पांच सेर दूध तीन चार दर्जन मौसम्बी का रस अच्छी तरह हजम होने लगा, यकृत और पेट की सूजन देख न पड़ने लगी, शरीर सबल मालूम पड़ने लगा। ज्वर, कास करीब २ नहीं के बराबर, रोगी को भूख बनी ही रहती थी, गर्मी शरीर में बहुत मालूम होने लगी, दोपहर में आंवले के दो तीन मुट्ठे दिये जाने लगे, बाद में १० दिन तक क्रमशः औषधि मात्रा घटाई जाने लगी, दसवें दिन पञ्चामृत पर्पटी २ रत्ती, स्वर्ण पर्पटी ३ रत्ती मिश्रण का क्रम आ गया। दूध साधारण घटाकर अन्न दिया, धीरे २ अन्न बढ़ाया आठ दिन तक और यही औषधि देकर औषधि बन्द कर दी गई। रोगी का शरीर स्वस्थ हो गया, किसी तरह का कष्ट नहीं रहा। बाद में आंवले का

[शेपांश पृष्ठ २७६ पर देखें]

क्षय रोग और कीटाणुवाद

लेखक—श्री० कबिराज प० युगलकिशोर शी, दारिकाग्याद जी शर्मा दक्षिण, आयुर्वेद शास्त्री ।

जब से पाश्चात्य जगत में जीवाणुवा का आविष्कार हुआ है तब से चिकित्सक ससार में एक अजीब हलचल मच गई है । सन् १८५६ ई० में सर्व प्रथम डाक्टर पाश्चर ने जीवाणुओं की खोज की थी, तब से प्रति दिन इस दिशा में अधिक प्रयत्न किया जाने लगा और आज बहुत से रोगों के जीवाणुओं का पता लगा लिया गया है । इस का फल यह हुआ कि पाश्चात्य चिकित्सक रोगों का मूल कारण जीवाणुओं को मानने लगे हैं । इसी प्रकार जीवाणुवाद की नींव पकी हो जाने पर इस का प्रभाव भारतीय वैद्यसमाज पर पड़ना अनिवार्य था और इसके फल स्वरूप ही आज "क्षय रोग और कीटाणुवाद" विषय पर विचार करना आवश्यक हो गया है ।

भारतीय आयुर्वेद शास्त्र में रोगका मूल कारण दोष वेपन्य है । जीवाणुओं को केवल रोग प्रसारक माना गया है । इसलिये इनकी खान चीज नहीं की गई है । परन्तु आयुर्वेद के मूलभूत वेदों विशेष कर अथर्व वेद) में इनका अधिक स्पष्ट वर्णन मिलता है । वेद तथा आयुर्वेद की साहित्यों (चरक सुश्रुतादि) में जीवाणु नाम लिखकर 'कृमि' शब्द का व्यवहार किया है ।

पाश्चात्य विद्वानों के मत से कृमि शब्द का अर्थ वार्म (Warm) है जो कि आत्स से दीप्त सकते हैं तथा जीवाणुओं का अर्थ बैक्टीरिया है जो इतने सूक्ष्म होते हैं कि दृष्टिगोचर नहीं हो सकते, केवल

आणुबीक्षण यन्त्र से ही दीप्त सकते हैं । इसीलिये इनको माइक्रो आर्गेनिज्म कहा जाता है ।

अब हमको यह देरना है कि कृमियों के सबध में आयुर्वेद में दिया हुआ वर्णन पाश्चात्य वर्णन से कहा तक मिलता है और पाश्चात्य विद्वानों क नये नये तार्जों क बाज आयुर्वेद में भी कहीं हैं या नहीं अत यह निबन्ध कृमिया क सम्बन्ध म वद तथा आयुर्वेद इन दार्ना मतों का तुलनात्मक वर्णन है ।

प्रथम— भगवत मात्रेयम भवेत्शोऽत पर तर्षं कृमिणा पुरुषसभयाणां समुधान स्थान सप्तान वर्षं नाम प्रभाव चिकित्सित विरोधात् पञ्चोपसृष्ट पादौ । अथानै शोशधमगधानत्रय । (चरक विमान श० ७)

भाव यह है कि अपने गुरु भगवान् आत्रेय को चरण स्पर्श पूर्वक प्रणाम करते हुए उनके शिष्य अग्निवेश ने कृमिया के सम्बन्ध में प्रश्न किया कि हे भगवान् ! कृमि कैसे उत्पन्न होते हैं, कहा रहते हैं किन २ रङ्गों के होते हैं, उनका प्रभाव क्या होता है यानी वे कौन २ से रोगों को उत्पन्न करते हैं और कृमि जन्य रोगों की चिकित्सा कैसी करनी चाहिये इसक पश्चात् महर्षि आत्रेय ने उन्हें कृमियों के विषय में सब बातें समझाई ।

अग्नि—आतो म रहने चाल ।

जमदग्नि—जन्म से ही अग्नि रूप ।

कण्व—बहुत सूक्ष्म ।

करप—खून को पीने चाल ।

वशिष्ठ—शरीर में ठहरने वाले ।

अक्षर—भाग्य नाशक ।
 राक्षस—जीवन रक्षिणी शक्ति को नष्ट करने वाले ।
 भूत-अत्यन्त अधिक उत्पन्न होने वाले ।
 प्रेन—अत्यन्त अधिक उत्पन्न होने वाले ।
 पिशाच—रुधिर सांघ के स्थाने वाले ।
 रुद्र—रक्षा देने वाले ।
 कीकट—किट २ शब्द करने वाले ।
 गौचर—गौ प्रादि पशुओं के शरीर में रहने वाले ।
 पृथ्वीचर—पृथ्वी में उत्पन्न ।
 नभचर—आकाशवासी वायु में घूमने वाले ।
 नक्तचर—रात्रि अन्वकार में रहने वाले ।
 यातुधान—पीड़ाओं के देने वाले ।
 शृङ्गी—सींग जैसे नोक वाले ।
 क्रिमीदन—छोटे २ जन्तुओं को आगम में ही मार-
 जाने वाले ।
 तक्रमा—शरीर क्षय करने वाले ।
 पाप पाप्मा—शरीर क्षय करने वाले ।
 गन्धर्व—भिन्न २ शब्द करने वाले ।
 ग्रह—शरीर को जकड़ने वाले
 कृत्या—शरीर को काटने वाले ।
 किक्तिका—विष रूप ।
 वस्त्र—अत्यन्त कठोर अजेय ।
 सर्प—बहुत शीघ्र एक शरीर से दूसरे शरीर में जाने
 वाले ।
 नट—नाचने वाले पानी में जैसे कुत्ते सुर्य २ जीव
 नाचते हैं ।
 सूचिका—सुई के समान ।
 बधुः—भूरे रङ्ग के ।
 गृध्र—शरीर को पकड़ने वाले ।
 सरूप—भद्र के समान रूप वाला ।

विरूप—विह्वल रूप वाला ।
 कृमा—काया ।
 गेहिन—काल और भूरे रङ्ग वाला ।
 कोक—कमल पुष्प गहना रक्त धर्म वाला ।
 शितिकव (शिति घाद)—नेत्र घाद वाला ।
 विध रूप—अनेक रूप वाले कृमि ।
 प्रभु—बहुत शीघ्र उत्पन्न होने वाले ।
 स्वयंभु (विभु)—स्वयं उत्पन्न होने वाले ।
 अर्जुन—पीड़ा देने वाले ।
 मारुत—हाथ में धनु जैसे ।
 विककृद—तीन हाथियों जैसे ।
 सूत्रक—बहुत छोटे ।
 ककन—कंधी के समान ।
 नानर्—शब्द करने वाले ।
 नीलघोष—नील गर्दन वाले ।
 कपर्दी—कौटियों के रङ्ग वाले ।
 शर्व—पीड़ा देने वाले ।
 भव—अधिक उत्पन्न होने वाले ।
 त्र्यम्बक—तीन शिर वाले तथा तीन नेत्र वाले ।
 त्रिशिर्ष—तीन मिर वाले तथा तीन नेत्र वाले ।
 पांसन्य—(यजु०१६-१५)—धूल में उत्पन्न होने वाले ।
 रजस्य—रज कणों में रहने वाले ।
 हारित्य—हरे रङ्ग के ।
 वात्य—वायु में उत्पन्न ।

[पृष्ठ २७७ का शेषांश]

मुरच्चा एक महीने सेवन करता रहा । आज तक
 स्वस्थ है । हमारा यह अनुभव है कि दूध पर पर्पटी
 कल्प कराने से अच्छा लाभ होता है । उदर विकारों
 में पर्पटी कल्प का फुफ्फुस विकारों में सिन्दूर कल्प
 से उत्तम लाभ होता है ।

हरिवेश—भिह के बालो जैसे ।

महसाक्ष—(यजु० १६) बहुत छिद्र युक्त ।

अमीबा—कीट विशेष ।

मुनिवेश—चारों ओर से सूक्ष्म वाजो से घिरे हुए ।

इन ऊपर के शब्दों से लौकिक भाषा में पुराण प्रतिपादित आकार एतद्भवरूप वाले अत्रि ब्रह्मिष्ठ्यादि का ग्रहण भले ही हो परन्तु वैदिक भाष्य में सर्वत्र सूक्ष्म एव अटल्य कृमियों का ही बोध होता है ।

पाश्चात्य शास्त्रानुसार कृमियों के रहने के अनेक स्थान हैं, यथा हवा, भूमि, जल शरीर आदि । यानी हवा, जल, शरीर आदि में कृमि विशेष हो जाने के कारण रोगों को पैदा करते हैं । यह पाश्चात्य मत सदस्यों वर्ष पहिले स्थापित किये हुए आधुवैद के मत से मोलह जाना मिलता है, देखिये—

भगवन् ? अत्रितु खजु जनपदो दध्वसनमेकेनैव व्या
क्षिना युगपदसमानप्रश्वहाहारदेहवल् साम्य सखवयमा मनु
ष्यां कस्माद् भवतामि । (च० वि० अ० ३ सू ३)

अग्निवेश प्रश्न कर रहे हैं कि हे भगवन् ! एक ही रोग सम्पूर्ण देशवासी मनुष्यों का जो अलग अलग प्रकृति, आहार देह, बल, सात्त्व्य, मत्त्व और अवस्था वाले होते हैं कैसे नाश कर डालता है और यद्ये २ शहरों को क्यों ध्वंस कर डालता है ?

जिसका उत्तर देते हुए महर्षि आत्रेय कहते हैं कि ते तु अश्विमे भावा सामान्या जनपदेषु भवन्ति सद्यथा वायुरदक देश काञ्च इति । (च० वि० अ० ३ सू २)

भाव यह है कि वायु, जल, देश और काल ये मनुष्यों के लिये साधारण ही होते हैं और ये ही विघटने से जनपद विध्वंसक रोग उत्पन्न होते हैं । पाश्चात्य डाक्टर भी कहते हैं कि वायु जल आदि

कृमि की प्रचुरता से थिगड कर शहर के शहर बरबाद करने वाले रोगों को पैदा करते हैं ।

कीटाणु से व्याप्त संसार—अणुबीक्षण यन्त्र द्वारा देखने से विदित होता है कि प्रत्येक स्थान में प्रत्येक वस्तु में कीटाणु हैं और वर्तमान विज्ञानतेज (अग्नि) में भी इसकी सच्चा मानता है वेद में भी यही लिखा है—

‘द्योने मेघा वृषवी श्रोतादेवी सारवती ।

श्रीतौमहद्भ्रथामिन् क्रिमि जमयतामिति ॥’

अथर्व २-२३-१ ।

अर्थात्—पृथ्वी, आकाश, वायु, अग्नि, जल सब कीटाणुओं से व्याप्त हैं ।

वास्तव में सृष्टि का उत्पादक और संहारक यही कीटाणु हैं, दूध को दही में परिवर्तन कर्ता, आसब, अग्निष्ट, सुरा, मूत का उत्पादक कीटाणु ही है, बीर्य और रज में कीटाणु हैं यही गर्भ धारण करता है । वृद्धों पुष्पों से यही कीटाणु फल उत्पन्न करते हैं जहा यह कीटाणु विविध पदार्थों को प्रस्तुत कर हमारी रक्षा करते हैं और जहा यह जीव मात्र के उत्पत्ति के कारण हैं, तथा यह संहार के लिये भी हैं । देखिये उन्नी वर्षोंको कैसे रखा उतते हैं । प्रथम इनसे रेशम का प्रादुर्भाव और यही पुन रेशमी कपड़ों के भक्षक हैं। अत्र के उत्पादक कीटाणु और खपरसुर सुरीरी डोरा आदि रूप से अन्न के संहारक काट विशेष हैं, हमारे शक्को में यद्यपि सब रोग त्रिदोष के प्रकोप से होने लिये हैं तथापि वह दूमरी मक्ष्या पर हैं, क्योंकि बहुत से ऐसे रोग हैं, जिनको यही महाभागण (कीटाणु) उत्पन्न करते हैं, पुन, दूमरी अवस्था में वे रोग त्रिदोष से घिरकर उसी २ नाम से गिने जाते हैं जैसे रोग कीटाणुओं (यह कीटाणु)

सुपकों के शरीर पर रहते हैं) से उत्पन्न होता है, हैजा कीटाणु से फैलता यह निर्विवाद है। आरम्भ में उत्पादक तो हुए कीट और पुनः वात प्रकृति वाताहार सेवी तथा वात प्रधान देश में होने वाले शरीर में वातज विशूचिका सभजी जायगी। ऐसे ही सब कीटोत्पन्न रोगों में समझना चाहिये।

उपदंश, सुजाक, कुष्ठ, विशूचिका, स्रेग, इन्फ्लू एंजा, मलेरिया बुखार आदि ऐसे बहुत से रोग हैं जिनको कीटाणु उत्पन्न करते हैं। इसलिये स्रेग आदि का नाम जनपदध्वंसनीय लिखा है। और उपदंश, कुष्ठ, क्षय, स्रेग आदि को इसीलिए कहा है कि— 'संक्रामन्ति नरात्रम्'। इस प्रकार कृमियों का सम्बन्ध क्षय आदि संक्रामक रोगों से होना आयुर्वेद से भी ध्वनित होता है।

यक्ष्मा की निरुक्ति

यक्ष्मा, क्षय, राजयक्ष्मा, राजरोग इन सब शब्दों से एक ही अर्थ आता है। यक्ष्मा का अर्थ सायणाचार्य ने अथर्व वेद (३-११-१) में यह किया है। "यजपूजायां इत्यभ्यात् अतिसुहुस्तृचि क्षुभाया वापदियक्षिर्नाभ्योमत् (३-१-१३७) इति-मत् प्रत्ययान्तोयक्ष्म शब्दः। यक्ष्माणं रोगाणां राज-क्षय रोगो राजयक्ष्मः।

अर्थात् यज धातु से मत प्रत्यय लगाकर यक्ष्म शब्द रोग वाची बनता है। और रोगों के राजा राज रोग (क्षय) को राजयक्ष्मा कहते हैं।

कहने का प्रयोजन यह है कि क्षय भी एक प्रकार के कीटाणु से ही उत्पन्न होता है। कृमिज रोगों में शोष का नाम भी है। 'कुष्ठ ज्वरश्च शोषश्च नेत्राभि-प्यंद एष्वच इत्यादि।' इसका वर्णन आयुर्वेद से अधिकवेद में आया है। हम यहां कुछ उद्धृत करते हैं

यद्यपि अथर्व वेद तथा ऋग्वेद में सर्व शरीरगत यक्ष्मा विष का वर्णन आया है तथापि फुफ्फुस के कीटाणु का वर्णन विशद रूप से पाया जाता है। हम इस सूक्त का आगे वर्णन करेंगे। यहां केवल फेफड़े के यक्ष्मा का मन्त्र देते हैं। वेद में यक्ष्मा का नाम 'साशि' आया है।

'प्राश्यते सुखेन प्रक्षिप्यते श्वास वायुरनेन इति साशि'।

अर्थात् जिससे सुख पूर्वक श्वास वायु छोड़ा व भरा जा सके। देखिये--

"आत्रेभ्यस्ते गुदाभ्यो वनिष्टोहृदयादधि।

यक्ष्मंमत्स्नाभ्यां यवनः शशिभ्यो विवृहामिते ॥

ऋग्वेद ।

आत्रेभ्य (आंतों से), गुदाभ्य (गुदा से), वनिष्टो उडुक (तिल) से, मत्स्नाभ्यां (गुदों से), यवनः यकृत (जिगर) से, साशिभ्य (फेफड़ों से) यक्ष्मा को निकालता हूँ।

यही मन्त्र कुछ पाठ भेद से अथर्व में भी आया है आत्रेभ्यस्ते गुदाभ्यो वनिष्टोहृदरादधि।

यक्ष्मं कुक्षिभ्यां शशोनीभ्यां विवृहामिते ॥ २-३४-४।

यहां पर उदर, पेट, कुक्षि, नाभि, छाती यह और है। इसी प्रकार अथर्व कांड ६ सू० ८ में भी आया है।

याः पार्ष्णे उपसर्पत्यनुनिक्षन्ति पृष्टीः।

अहिंसन्तीरनामया निर्द्वन्तु वहिर्वलात् ॥ १४ ॥

जो कीटाणु दोनों ओर के फेफड़ों में और पसली में घुसे हुए हैं वह विल से बाहर निकल आते रोगी को कोई कष्ट न पहुंचावे। इन मन्त्रों से स्पष्ट है कि हमारे यहां यक्ष्मा का फुफ्फुस पर होना विद्यमान है।

यही नहीं प्रत्युत इन जीवाणुओं से यक्ष्मा के विष का अङ्क २ में संचार होना लिखा है। देखिये--

“अग्ने अग्ने बोमिबोमिपरस्ते पर्णधि पर्णधि ।
यत्तमं त्व चस्यते वयं करयस्य षीबहेण विष्मं विवृहामसि
अद्ग २ रोम २ पर्व २ में और त्वचा में जो
यद्मा का विष फैला हुआ है उसको निकालता हूँ।

हृदियां भी यद्मा में गल जाती हैं। इसका भी
“प्रीवाभ्यस्त उष्णिहाभ्यः कीकामाभ्यो अनूक्यान्”
इस मन्त्र में आया है। और देखिये इम सूक्त से
प्रथम ३२ वां सूक्त भी कुमिपरक है जिसका कि मंत्र
यह है।

उद्यन्नादिप किमिन् इन्द्र निप्रोचन् इन्द्ररिगमि
ये अन्त क्रिमयोगवि ॥

• अर्थान् जो पृथ्वी में (बूड़े करकट) में कुमि हैं
उन सब को यह सूर्य उदय होता ही नष्ट करता है
पूरा सूत्र पाठकों को अथर्वसंहिता में ही देखना
चाहिये।

एवं कुमि विषयक जो नई थोड़ी बतलाई जाती
है जिसके आविष्कारक टाकर अपने को कहते हैं
पाठक देखें कि हमारे यहां यह प्रथम से ही बखित है।

वेद में इम विषय के बहुत मूक्त हैं 'रुद्र' नाम
से जो वर्णन आता है, यह प्रायः सब का सब कुमि
शास्त्र ही है, इसी से निरक्तकार ने "रोदनाद्रुद्रः"
लिखा है अर्थान् जो व्याधियों से पीडित कर
मनुष्यों को रुला देते हैं और इन कुमियों को वेद में
असंख्य-अनगिनती लिखा है, यजुर्वेद का १६ वा
अध्याय देखना चाहिये।

यद्यपि महीधरादि ने इमका अर्थ यज्ञ परक
लगाया है क्योंकि महीधर, उष्यट, सायण ये सब
प्यारे वेद को ही यज्ञ परक लगाते हैं और आधि
दैविक तथा आधिभौतिक अर्थ को एक दम मुला
दिया है तथापि मूहम बुद्धि से विचार करने पर

विदित होगा कि यह सारा रुद्र सूक्त आयुर्वेद से
सम्बन्ध रखता है। हम यहां थोड़ा दिग्दर्शन कराते हैं

रुद्र वर्णन

“अमौरस्ताप्रो अरण उत वधुः सुमङ्गल ।

ये चैन रुद्रा अमिता दिव्यभिरा सहस्रशोऽपि पाहेऽर्द्धमे ॥६

यह जो तामे के रङ्ग का लाल कपिल वर्ण और
सुमङ्गल है इनके चारो ओर जो हजारों रुद्र इसके
पास हैं इन सबको निवारण करते हैं।

‘अक्षोयोऽवसपति, नीलप्रीवो विबोहित’ ॥ ७ ॥

यह जो नीली गर्दन वाला और लोहित रङ्ग का
है, आगे नील प्रीव, सहस्राक्ष, हिरण्यवाहु, हरि केश
शर्पिजर, रोहित, विरर, विश्व रूप, गुत्स, अन्नपति,
क्षेत्रपति, वनशक्ति, वृक्षपति, औपधि पति इत्यादि
नामों से वर्णन आया है।

‘नमोऽस्वायचवामनाय च नमोऽवृहते च ।

वर्षोऽशेचनमो वृद्धाय च सं वृधे च नमोऽप्राय च प्रथमाय च

इम ऋचा में ह्रस्व, आमन, वृहन् येह आकार
वर्णित है।

रुद्रों की पृथ्वी और अन्तरिक्ष में स्थिति—

असंख्याना सहस्राणि ये रुद्रा अधिभूम्यम् ॥१५॥

अस्मिन् महर्षयोऽन्तरिक्षेभवा अवि ॥ १५ ॥

पृथ्वी पर असंख्य रुद्र हैं। अत रुद्र में जो
रुद्र हैं—

द्यु लोके में स्थिति—

‘नीलप्रीवा. शक्तिषठादिवं रुद्रा उवाश्रिता ॥१६

नीली गर्दन वाले शक्ति (पैने कण्ठ वाले वा
श्वेन कण्ठ वाले रुद्र द्यु लोके में स्थित हैं।

इम प्रकार इनकी स्थिति आकाश, पृथ्वी आदि
में कही गई है। आगे वृष्टा मे, दिशार्चों में

‘य एतावन्तश्चभूयासश्च दिशोरुद्रा वितस्थिरे’
इत्यादि स्थिति वर्णन की है।

अन्न पान द्वारा मनुष्यों के पेट में जाकर यह रुद्र नामक कृमि रोगोत्पन्न करते हैं। यह भी यहीं लिखा है।

‘येऽन्नेषुविधिभ्यंति पात्रेषु पियत्रो जनान’॥

जो कृमि पानी पीने समय, अन्न खाते समय वेधन करते हैं। यहां पद्म महीधर लिखते हैं—

‘विधिभ्यन्ति-विशेषेण ताडयन्ति, धातु वैपम्यं कृत्वा रोगा नुपादयन्ती त्थर्थः विधिभ्यन्ति’

अर्थान् ताडन करते हैं, इसी सूक्त के हरेक मंत्र में ‘मादिमीः’ ‘पुरुषं’ ‘जगत्’ लिखा है कि जगत को मत मारो।

‘शिवेन वचसात्वा गिरिशाऽच्छावदामसि यथानः-सर्वे मिज्जगदयद्मा सुसना असत् ॥४॥

जैसे यह सम्पूर्ण जगत यद्मा के रोग से रहित होवे, ऐसे मैं कल्याण वचन कहता हूँ।

इस रुद्र सूक्त को ध्यान से पढ़ने से स्पष्ट बोध होता है, कि यह जीवाणु विज्ञान मात्र है। मेरी दृष्टि में वेद में कुछ मन्त्रों की छोड़कर सम्पूर्ण ही वेद चिकित्सा शास्त्र का प्रतिपादन करता है।

पाठकों को इस प्रसिद्ध रुद्र सूक्त को कृमिपरक लगाना शायद अखरता होगा परन्तु “मंत्राणामने-कार्थत्वात्” मन्त्रों के अनेक अर्थ होते हैं इस सिद्धांत से भय घटता है, परन्तु यहां तो कोई खेंच तान नहीं है। सीधे २ शब्द हैं। थोड़ा सा संस्कृतज्ञ भी ठीक २ समझ सकता है।

इसी प्रकार ऋग्वेद के प्रथम मण्डल का उन्नी-सवां सूक्त भी कृमि परक है, पाठकों को वहीं देखना

चाहिये। हम विस्तार भय से यहां नहीं लिखते, केवल राजयद्मा के प्रकरण में आये हुए कुछ मन्त्रों के अवतरण देकर इस विषय को समाप्त करते हैं।

‘ये यद्मासो यर्भका महान्तो येच शब्दिनः।

दुर्गाम्नः सर्वान् हृत्वावर चांभिधृनुते ॥ ४ ॥

अथर्व का ११ सू० ३६।

इस सूक्त में शतवार नामक औषध का गुण वर्णन किया है। उस प्रसङ्ग में कहते हैं कि जो यद्मा के छोटे २ बच्चे हैं और जो बड़े हैं ऐसे भी कीट होते हैं, जो बाहर के धावों में बड़े २ प्रत्यक्ष कलप-लाहट करते देखे गये हैं, उन सब दुर्नाम वालों को शतवार नामक माण नष्ट करता है।

इस शतावरका अभी तक पता नहीं लगा है। इन काँड़ों के वेद में १०० भेद माने हैं।

‘शतंवीरानजयच्छतं यद्मानपावयत् ।

दुर्गाम्नः सर्वान् हृत्वा वर चांसि धृनुते ॥ ४ ॥

अथर्व १६-३६।

यह मणि १०० यद्मा के दुर्नाम वाले राक्षस रूपी कीटों को जीतता है, वे कीट वीर अर्थात् कैसे ही दुर्जेय हों परन्तु यह सबको मारकर रोगी को बचाता है। यही यजुर्वेद में भी लिखा है।

‘नाशयित्री वन्नास्यार्शस उपचितांसि।

अथो शतस्य यचमाणा पाकारोरसिनाशनी ” ६७

यजु० अ० १२।

यह औषधि कफ, वचाभीर, उरःक्षत और यद्मा के १०० प्रकार के कीटों को नष्ट करती है। यद्मा का आत्माकीट ही है—

‘आत्मायद्मास्य नश्यति पुराजीव गृभो यथा’ ८५

यजु० अ० १२।

इस औषधि के सेवन से यद्मा का आत्मा (कीट) नष्ट हो जाता है।

बस इस वर्णन से स्पष्ट हो गया कि वेद यक्ष्मा के कीट मानता है, वेद में यक्ष्मा के ऊपर कई सूक्त हैं।

राजयक्ष्मा के रोगी को आश्रासन दिया है—
 “माविभेर्नैर्मारण्यसि जरदष्टि कृणो भित्वा ।”
 निरवोचमहं यक्ष्ममंगेभ्योऽभङ्ग ज्वरं तव ।
 अंग धेदे अग उरायश्चते हृदयामयः ।
 यक्ष्मःरयेनइवप्रापसद् वाचासाढः 'परस्त राम ।

हे राजक्ष्म पीडित पुरुष तू मन डर, मैं थिकि त्सा करता हूँ तू मरेगा नहीं, मैं तेरे अङ्गों से ज्वर को निकाल दूँगा। अङ्गों को तोड़ने वाला, अङ्ग ज्वर यक्ष्म जो रयेन (बाज) के समान आया है जो कि हृदय (कुम्कुम) का रोग है उस सब को नष्ट करता हूँ।

ऋग्वेद में “किकिदिवी” इन कीटों का नाम आया है—

साकं यक्ष्म प्रपत चापेण किकिदीविना ।
 ऋ० स० १०-६७-१३ ।

हे यक्ष्मन् इस औषध के योग से किकिदीवि कीट के महित निकल जा।

अथर्ववेद कांड ५ सू० २० को पटना बाहिजे, इममें ज्वरों का वर्णन आया है। पुनः दूसरे सूक्त २३ में किमियों का वर्णन रङ्ग रूप मद्य वा वर्णन आया है।

और शितकृत्वा विरूपो, कृणो, शितवाहू, विशीर्षा, शिकृद् इत्यादि ऐसे २ विशेषण आये हैं, जिनकी खुर्दबीन में देखने में ही प्रत्यक्ष सत्यता ज्ञात होती है।

“यो अक्षयो परिमर्ष ते यो नामे परिसर्पति ।
 दंतःयो मध्यगच्छति तं किमिज्जभयामसि ॥”

अथर्व० का० ५ अ० ४ ।

इस मन्त्र में आँख नाक और दाँत के कीड़ों का वर्णन आया है।

“ये वायामः कृष्वस्त्रासः सत्रकाः शिपिवित्युका ।
 ट्टश्च हन्यतां क्रिमिसता ट्टस्य हन्यताम् ॥”
 ये के च विश्वरूपास्तान् कृमिन् जम्भयामसि ।”

इत्यादि मन्त्रों में ट्ट अट्ट विश्वरूप कपड़ों को छानने वाले कृमियों का वर्णन आया है और सूर्य को इनका नष्ट कर्ता लिखा है।

मच्छरों से ज्वर का होना पुनः मच्छर नाशक औषधि का वर्णन भी अथर्व में ही आया है।

“इयं बीरुन्मधुजाता मधुश्चुन्मधुलामधू ।
 साविद्युत्स्य भेषज्यघो मक्षक जम्भनी ॥”

अथर्व० ७-१८-२ ।

इन कीड़ों का सूर्य से बहुत द्वेष है

ये सूर्य ननितित्तन्त आतपन्त ममुं दिवः ।

आरायानवत्वासिनो दुर्गन्धीन् लोहिताग्यान्
 मशकान् नाशयामसि ॥१०॥”

“ये सूर्यात् परिमर्षन्निगुपेवधुसुरादिधि ।”

यह कीड़े सूर्य की धूप को सहार नहीं सकते। दुर्गन्धित हैं— दुर्गन्ध में उत्पन्न होने वाले चकरे पर उत्पन्न होते हैं। वेद में इन कीटों का वर्णन इस प्रकार आया है।

“शीपन्ति शीर्षामय कर्णशूलं विलोहितम् ।

सर्वं शीर्षरायतैर्गोर्वाहन्ति मंत्रयामहे ॥१॥

कर्णाभ्याते कंबूपेभ्यः कर्णशूलं विशल्यकम् । सर्वं २ ।
 गय्य हेतोः प्रच्यवते यक्ष्मः कर्णत आस्यतः । सर्वं ३ ।

यः कृणोति प्रमोतमंधं कृणोति पुरुषम् । सर्वं ४ ।

अगभेद मंग ज्वरं विश्वागर्षं विशल्यकम् । सर्वं ५ ।

यस्य भीमः प्रतीकाशः उद्रेपयति पुरुषम् ।

तन्मानं विश्व शारदं बहि..... ६ ।

अर्थात्-शिरो रोग और कर्ण शूल, तथा कर्ण के अन्य रोगों को नाश करे । २ ।

जिस हेतु से कान और मुख से (कफादि द्वारा) यक्ष्मा निकलता है ।

जो पुरुष को ज्वर वेगों से अन्धेके समान बना देता है । जिसकी भयङ्कर व्यथा से पुरुष डरता है ऐसे अङ्गों को भेदन करने वाले ज्वर को नष्ट करता हूँ ।

“य उरू अनुमर्पत्यथो एति गवीनिके ।
यक्ष्मते अन्तरंगेभ्यो वहि०.....॥ ७ ॥
यदि कामादपकामाद् हृदयाज्जायतेपरि ।
हृदोबला समंगेभ्यो वहि.....॥ ८ ॥
हरिमाण्ते अगेभ्यो प्रामन्तरगेदरात् ।
यक्ष्मोभामन्तरात्मनो वहि.....॥ ९ ॥
आसोबलासो भवतु मूत्रं भवत्वामयत् ।
यक्ष्माणामर्वेषां विषानरमाचमहंत्वत् ॥१०॥
वर्हिर्विलं निद्रं वतु काहा वाहं तवोदरात् ।
यक्ष्माणां.....॥ ११ ॥
उदरात् ते क्लोत्रोनाभ्यां हृदयादधि ।
यक्ष्माणां.....॥ १२ ॥
या सीमानं विरुजन्ति मूर्धानं प्रत्यर्पणी ।
अहिंसन्तीरनामयानिद्रं वन्तुवर्हिर्विलम् ॥१३॥
या हृदयामुपमर्पन्त्यनुतन्वन्ति कीकमाः ।
अहिं.....॥ १४ ॥
या पार्श्वे उपमर्पन्त्यनु निक्षन्ति पृष्ठीः ।
अहिं.....॥१५॥
यास्तिरश्चीरूपमर्पन्त्यर्पणी वेक्ष्णामुते ।
अहिं.....॥१६॥
या गुदा अनुमर्पन्त्य त्राणमोहयन्ति च ।
अहिं.....॥ १७॥
वामजो निर्धयन्ति परुषि विरुजन्ति च ।
अहिं.....॥ १८ ॥

ये अंगा निमर्दयन्ति यक्ष्मासोरोपणास्तव ।
यक्ष्माणामर्वेषां विषानिगमोचमहंत्वत् ॥१६॥

विशल्यम्य विद्रधस्य वातीकारस्य बालजेः ।
यक्ष्मा... ..॥ २० ॥

पादाभ्यांतेजानूभ्यां श्रोणिभ्यां परिभंससः ।
अनूकादर्पणीरूपणाहाभ्यःशीघ्रारोगमनीनशम् ॥२१॥

संतेशीघ्राःकपालानि हृदयम्यचयोविधुः ।
उद्यन्नादित्यग्निभिःशीघ्रा रोगमनीनशो-
गभेदमशी शमः ॥ २० ॥

अथर्व० कां० ६ सू० ८ ।”

जो यक्ष्मा जांघों तक फैलकर सुखा ग्हा है गवीनिका नाड़ियों में प्रवेश कर मूत्र को दूषित कर दिया है । ऐसे यक्ष्मा के कीटों को तेरे अन्तरंगों से नष्ट करता हूँ ७ ।

जो काम, अकाम, (मैथुन अतिमैथुन) से से निर्वल होकर हृदय में उत्पन्न हुआ ऐसे है, यक्ष्मा और कफ को नष्ट करता हूँ । ८ ।

जो सारा शरीर रुधिर के अभाव से हरा वा पीला हो गया है, ऐसे यक्ष्मा के कीटों को बाहर निकालता हूँ । ९ ।

कफ का नाश हो मूत्र बिना कष्ट के हो और सारे यक्ष्मा के विष को मैं नष्ट करता हूँ । १० ।

तेरे पेट से जो कि बहुत कष्ट दायक है ऐसे काम रोग को नष्ट करता हूँ । ११ ।

पेट, क्लोम, नाभि, हृदय इन सब में जहां २ यक्ष्मा का विष फैला है, उन सबको नष्ट करता हूँ ।

जो कीट दौड़ने वाले हैं और मस्तक तक पहुंचते हैं, सीमा को भी लांघ जाते हैं, वह इस मनुष्य को न मारते हुये शीघ्र बाहर निकल आवें ।

जो कीटाणु हृदय में घुस जाते हैं और पुनः हंसली की हड्डियों (गले) में फैलते हैं । १४ ।

जो दोनों पाशों (फेफड़ों) में घुस जाते हैं । और पसलियों तक फैलते हैं । १५ ।

जो छाती में टेढ़ी होकर घुसते हैं । जो गुदा तक जाते हैं तथा आंतों में घुस कर विकल कर देते हैं । जो अगो को निर्यल कर देते हैं ऐसे यक्ष्मा के (रोपण) कीड़े हैं, उन सब के विष को तेरे अगों से निकालता हूँ । १६ १७-१८ १९ ।

विसर्प, विद्रधि, वायुरोग, अलजा, और यक्ष्मा के विष को नष्ट करता हूँ । पैरों, जात्रुओं, कूल्हों गुप्त स्थान, रीढ़, गुदा, और शिर से यक्ष्मा के कीड़ों को नष्ट करता हूँ । २१ ।

हे रोगी ! तेरे शिर की हड्डियाँ स्वस्थ हो, हृदय में उत्पन्न क्षय भी नष्ट हो, हे वैद्य ! तूने सूर्य के समान सब रोगों को नष्ट किया । २२ ।

इन मन्त्रों में संप्रति आदि ऐसी क्रिया है जो स्पष्ट कीट गति को बतलाती है । “अर्पण” ऋष धातु से बना है, अर्पण का अर्थ गति शील कीट के अतिरिक्त अन्य कुछ नहीं है । “रोपण” शब्द का अर्थ गति जमे हुये उत्पन्न हुये ही है । एक और शब्द “अमीवा” अमीवा कीटाणुओं को कहते हैं और अथर्ववेद में “उपायथे अनमीवा अयक्ष्मा” (अथर्ववेद का १२ सू० १ मं० ६२) इस मन्त्र में यक्ष्मा के कीट रहित ऐसा अयक्ष्मा का विशेषण अनमीवा आया है ।

ऋग्वेद में भी यक्ष्मा का वर्णन आया है—

“अस्त्रीभ्यान्तेनासिकाभ्या कर्णाभ्यां क्षुण्कादधि । यक्ष्मर्तापरायं मस्तिष्काज्जिह्वा विवृद्धानिमिते ॥१॥

तेरी आँसों से, दोनों नासिकाओं से, कानों से, शिर से, ठोड़ी से, मस्तिष्क से, जीभ से यक्ष्मा को नष्ट करता हूँ ।

श्रीवाभ्यत उष्णिहाभ्यःकीकसाभ्यो अनूक्यात् । यक्ष्मं दोपराय मामाभ्यां बाधुभ्यां विवृद्धानिमिते ॥

गर्दन, गुदी, हमली की हड्डी, पसली, कंधे, बाहें, इन सब में जो त्रिदोषज यक्ष्मा है, उनको नष्ट करता हूँ । -

आत्रेभ्यस्त गुदाभ्यो वनिरोहृदयादधि ।

यक्ष्मंमत्तलाभ्यापवनःसाशिभ्यो विवृद्धानिमिते ॥

आंतों से, गुदा से, उंडुक से, हृदय से, गुरदों से, यक्ष्मा से, फेफड़ों से, यक्ष्मा को नष्ट करता हूँ ।

यही मन्त्र अथर्ववेद कोट २ सू० ३१ में पाठ भेद से आया है—

नरुभ्यांते अष्टिष्वभ्यां पाणिभ्यां प्रपदाभ्याम् ।

यक्ष्मं शोणिभ्यां भासेदाद्मं ससो वि० ॥ ४ ॥

मेहनाद्वनं करणाल्लोम० यांतेनखेभ्यः ।

यक्ष्मं मर्वेमादात्मनस्तमिदं वि० ॥ ५ ॥

अंगादंगाल्लोमो जातं पर्वणि पर्वणि यक्ष्मं ॥ ६ ॥

अथर्ववेद में यह अधिक है—

अस्थिभ्यस्ते मज्जभ्य स्तायुभ्यो धर्मानभ्यः ।

यक्ष्मं पाणिभ्यामगुलिभ्यो नखेभ्यो वि० ॥

जांघों, घुटनों, पैरों, लिंग, गुदा, योनि, ओम, हड्डी मज्जा, नाडो, नम, हाथ पैर अंगुली और नखों से तथा अंग २ में जो यक्ष्मा का विष फैल गया है उसको नष्ट करता हूँ ।

इस प्रकार उपर्युक्त विवेचना के आधार पर हम कह सकते हैं कि अहरय क्रमियों के रूप में जीवाणुओं का वर्णन होने से वेद तथा आयुर्वेद में जीवाणुवाद का अस्तित्व प्रतिपादित है ।

क्षय और कीटाणुनाश

लेखक आयु० धारिष म० सन्तराज शास्त्री आयुर्वेदाचार्य (वि० पी० काशी) शादीवाल जि० गुजरात (पंजाब)

पंजाब प्रान्त के मध्य भाग में बहती हुई चन्द्र-भागा के पुलिन तथा पुनीत तट पर विहार करने वाले आयुर्वेद विज्ञ प्राच्य महर्षि जी के निकट पहुंच कर जिज्ञासा करने की लालसा से एक अर्वाच्य एलौपैथिक वेत्ता नवयुवक ने विनम्र भाव से कहा—

महाराज ! मैं पाश्चात्य विद्या विज्ञ हूँ। उसमें मैंने कतिपय चिकित्सा ग्रन्थों का अध्ययन किया है मैंने सुना है कि हमारे पूर्वज महर्षियों ने भी चिकित्सा विषयक अनेकों ग्रन्थ लिखे हैं। जिनमें सम्पूर्ण चिकित्सा अङ्गों का भली प्रकार विवेचन किया गया है। मेरी कई दिनों से इच्छा है कि मैं भी आयुर्वेद चिकित्सा पद्धति का अध्ययन करूँ किन्तु आयुर्वेद के मूल आर्ष ग्रन्थ संस्कृत में हैं जिन का अध्ययन करना मेरे जैसे संस्कृतानभिज्ञों एवं गृहस्थियों के लिये अशक्य है। आज संयोग से आप जैसे आयुर्वेदिक गुरु महर्षि यतिवरों का योग मिला है। अनुग्रह कर कहिये कि मैं आप से आयुर्वेद रहस्य को कैसे प्राप्त करूँ ?

महर्षि—वेदा ! वैसे तो बिना शास्त्र का अध्ययन, मनन, निदिध्यामन तथा जिज्ञासा किये आयुर्वेद ही क्या किसी शास्त्रीय विषय का याथातथ्य नहीं जाना जा सकता किन्तु आप जैसे चिकित्सा विषय के मार्ग को जानने वाले के लिये मेरे विचार से एक जिज्ञासा मात्र ही सुलभ उपाय है। इससे आपके संशय भी दूर हो सकते हैं और आयुर्वेद

विज्ञान के रहस्य को भी जाना जा सकता है तथा चिकित्सा प्रणाली भी असंदिग्ध हो सकती है अतः आप किसी विषय को लेकर जिज्ञासा आरंभ करें।

नव्य चिकित्सक—महाराज ! आपका परम अनुग्रह है जो कि आपने मेरे जैसे अशिक्षित के लिये शिक्षा का सरल मार्ग निकाला है। मुझे आप के अनुग्रह पर पूर्ण आशा है कि आप मेरी विनय को स्वीकार कर तथा मुझे अपना शिष्य एवं जिज्ञासु जान मेरे संशय को दूर करने में कोई बात उठा न रखेंगे, जिससे मैं निज को कृतकृत्य समझूँगा।

महर्षि—वेदा ! ऐसा ही होगा।

नव्य चिकित्सक—गुरुवर ! आजकल बहुधा प्रचलित व्याधि घोर्रातिघोर जीवन को भी संशय में डालने वाली चिकित्सा से वैद्यों का मुख मोड़ देने वाली नवयुवकों के लिये साक्षात् मृत्युका आमन्त्रण देने वाली तपेदिक या (टी० बी०) नाम से प्रसिद्ध हो रही है। इसमें थोड़ा २ ज्वर, खांसी, फुफ्फुसों की दुर्बलता दिन २ बढ़ती जाती है आंखों और नाखूनों का रङ्ग सफेद होता जाता है, कम से खून की कमी और शरीर की धातुयें सूखने लगती हैं। इस तरह मनुष्य असाध्य होकर मौत का शिकार बन जाता है। क्या आयुर्वेद में भी इस बीमारी का वर्णन आया है! तथा यह किस कारण से होती है? और किस प्रकार की मानी जाती है?

महर्षि—भाई ! आयुर्वेद में भी इस व्याधि का विस्तृत वर्णन मिलता है, इसे शोष या राजयचना

एवं क्षय रोग कहते है। आयुर्वेद में सम्पूर्ण रोगों के कारण बात, पित्त और कफ इन दोषोंके विकार यानी बिगाड़ को ही माना है। जब मनुष्य मानसिक संकल्प विकल्पों के आधीन होकर मन की रजोवृत्ति अथवा तमोगुणी वृत्ति का आश्रय लेकर इन्द्रियों का दाम बन जाता है और धर्माधर्म पाप-पुण्य आदि का विचार न करके मनमाने आहार और विहारों को करने लग जाता है एवं उसके असंयमित आहार और मनोवृत्तित व्यवहार से शरीरकी धातुयें बिगाड़ जाती हैं जिससे बात, पित्तादिकों की साम्य अवस्था में गड़बड़ मच जाती है जिससे शरीर और धातुओं में विषमता उत्पन्न होकर अनेक व्याधियों का प्रादुर्भाव हो जाता है, अर्थात् वह विकृत हुए दोष अथवा धातुयें अपने गुण कर्म के सदृश बाह्यी आहार विहारों के गुण कर्मों को प्राप्त कर बलवान हो जाते हैं तथा आपाद मस्तक शरीर में घूमते ० जहाँ स्वगुणानुकूल स्थान देखते हैं वहाँ ही कार्य करने लगते हैं। उसे ही व्याधि या रोग का प्रगट होना कहा जाता है।

नव्य चिकित्सक—महाराज ! क्या “शोष” और “यक्ष्मा या क्षय” दोनों बीमारियाँ एक ही हैं ?

महर्षि—नहीं, धातुओं की वृद्धि का रुक जाना और मनुष्य के अङ्ग प्रत्यङ्गों का सूखते जाने का नाम “शोष या सूखा” है। और रमादि शुक्रान्त धातुओं के क्षय या क्षरण होने एवं निकलते जाने का नाम “क्षय या राजयक्ष्मा” है।

नव्य चिकित्सक—महाराज ! फिर आपने शोष और क्षय को एक कैसा बताया है ?

महर्षि—वेदा ! शोष रोग तो स्वतन्त्र भी हो जाता है। तथा बिना व्याधि के भी वृद्धावस्था में

शोष हो जाता है किन्तु राजयक्ष्मा यानी क्षय रोग पिना किमी प्रकार का धातु शोष हुए नहीं होता अर्थात् शोष के साथ क्षय का घनेष्ट सम्बन्ध है। यदि शोष को क्षय रोग राजयक्ष्मा की पूर्ववस्था कहा जावे तो भी हानि नहीं। क्योंकि शोष के और क्षय यानी राजयक्ष्मा के उद्भासक कारण मिलते-जुलते हैं।

नव्य चिकित्सक—महाराज ! आपने इन मागर्भित सद् विवेचन से मेरा बहुत सा सन्देह निवृत्त हो चुका है, मैं यह तो अवश्य मान चुका हूँ कि आयुर्वेद शास्त्र प्रत्येक रोग का कारण बात पित्तादिकों दोषों का ही मानता है, किन्तु मेरे हृदय में यह घान ठीक नहीं जँवती क्योंकि मैंने “अणुबीक्षण यन्त्र से” अपनी आँखों से गलेगिया किवर टाइफाइड किवर बगैरा बहुत से ज्वरों के तथा अन्य बीमारियों के कीटाणुओं यानी छोटे २ कृमियों (कीड़ों) को शरीर में विचरते देखा है। इस शोष रोग और क्षय रोग के भी एक विशेष कीटाणु ही पाये जाते हैं। वत पित्तादिकों तो कहीं भा नहीं देखा है। तो क्या यह हमारा प्रत्यक्ष देखना गलत है ? जबकि आजकल के तमाम रिमर्वर और डॉक्टर इसको मानते हैं। सो यह गलत कैसे माना जाय।

महर्षि—वेदा ! तुम्हारा कथन ठीक है। किन्तु यंत्र केवल स्थूल दृष्टि का विचार करता है। शरीर में विचरने वाले वात पित्तादि सूक्ष्म हैं जो स्थूल दृष्टि से दिखाने नहीं देते, तथा जय तक शरीर में प्राण है आसों का गमनागमन बना है तब तक इनके कार्य चलता रहता है। प्राणों के निकलते ही इनका तमाम व्यापार बन्द हो जाता है। अतः यह किसी

यन्त्र से दिखाई नहीं देते, किन्तु ऐसी अवस्था में यह नहीं कहा जा सकता है कि वह है या नहीं है। क्योंकि उनके विकार से जो बीमारी शरीर में पैदा होती है उससे उनका होना मान लिया जाता है। एक मनुष्य के वायु प्रकोप से स्वर भङ्ग था। मैंने उसको बतलाया कि आपके स्वर (आवाज) से प्रतीत होता है कि आपके कण्ठ में वायु ने स्वरभङ्ग उत्पन्न किया है, आप डाक्टर से भी दिखा लें, उसने वैसे ही किया, डाक्टर ने एकसरे से देखकर कहा गले में कोई नुकस नहीं है, न तो नाड़ियों में सूजन है और न रक्त वाहिका की रुकावट फिर पता नहीं कि गले में क्या हुआ है। वस्तुतः वह देखें और बतलावें भी क्या? वायु विभु सूक्ष्मातिसूक्ष्म जो योगियों की दृष्टि से ही जानी जा सकती है, हमारी स्थूल चर्म दृष्टि वहां देखने में समर्थ नहीं होती अतएव यह शरीर में होते हुए भी किसी उपाय से दिखाई नहीं देते फिर अणुवीक्षण यन्त्र से क्या देख पड़ेंगे।

नव्य चिकित्सक—गुरुवर ! कीटाणु तो प्रत्यक्ष देख पड़ते हैं। फिर प्रत्यक्ष को छोड़कर अनुमान की क्या जरूरत है।

महर्षि—वेटा ! सारी बातें प्रत्यक्ष से सिद्ध नहीं होती, मनुष्य शरीर में रक्त का होना जैसे प्रत्यक्ष से जाना जाता है वैसे रक्त में वीर्य का होना प्रत्यक्ष से नहीं जाना जाता, गर्भ में बालक बालिकाओं का होना भी अनुमान से ही ज्ञात होता है, इतना ही नहीं बल्कि शरीर की गति के होने तथा न होने से ही शरीर में आत्मा का होना या न होना ज्ञात होता है, यही बात अणुवीक्षण यन्त्र से किमियां यांनी लोटे २ कीडों के प्रत्यक्ष

देखने की है। उनके विषय में भी विचार करने की जरूरत है। यानी देखना तो यह है कि क्या यह कीटाणु सृष्टिकर्ता परमात्मा ने सृष्टि का निर्माण करते ही निर्माण कर दिये हैं अथवा इनकी उत्पत्ति पीछे से हुई है।

नव्य चिकित्सक—महाराज ! यही देखा गया है कि प्रत्येक बीमारी के कीटाणु बाहिर से जब शरीर में प्रवेश करते हैं तो उनके संयोग से बीमारियां पैदा होती हैं, अन्यथा नहीं।

महर्षि—वेटा ! बाहर कीटाणु कहां से आये यदि परमात्मा ने पैदा किये हैं तो ईश्वर निर्मित और वस्तुओं की तरह यह कीटाणु पहिले भी थे, और अब भी हैं तथा आगे भी रहेंगे। तब तो मानना पड़ेगा कि दयालु प्रभु ने कृपा करके हमारे लिये शुरू से यह बीमारियां पैदा कर रखी हैं जो सतत बनी रहेंगी, तथा सभी को भोगनी पड़ेंगी। फिर हमारा यत्न व्यर्थ है, हां यदि हम कोई ऐसा यत्न करें जिससे ईश्वर निर्मित यह तमाम कीटाणु समाप्त होजावें तो हमें पूर्ण सफलता मिल सकती है, क्या यह बात आपकी ममत्त में आ गई।

नव्य चिकित्सक—हां, महाराज ! यह तो नहीं कहा जा सकता कि हम लोगों को दुःख में डालने के लिये उस परम पिता परमात्मा ने उन २ व्याधियों के कीटाणुओं को उत्पन्न किया है। पीछे से ही किसी प्रकार के संमीश्रण से इनकी उत्पत्ति हो सकती है, जैसे वर्षा में पानी मिट्टी और अन्य गन्धे वद्वृद्ध पदार्थों की सड़ाँद से मलेरिया के उत्पादक मच्छरों की उत्पत्ति होती है, वैसे ही दूसरी दूसरी बीमारियों के कीटाणु उत्पन्न होने हैं। क्योंकि यह अक्सर देखा गया है कि कई

किमि एक मौसम में पैदा होते और वह दूसरी ऋतु या मौसम में नहीं रहते, यानी ईश्वर की सृष्टि में नूतन उत्पत्ति और विनाश भी होता रहता है ।

महर्षि—वेग ! जब यह बातें मिथ्य हो गई कि कीटाणुओं की उत्पत्ति पीछे से कई वस्तुओं के संमिश्रण से होती है । तो अब आप ही विचार कर कहें कि वह वस्तुयें कौन २ सी हैं, बाहिर के और शरीर के भीतर के किमि किस २ वस्तु की मिलावट से उत्पन्न होते हैं ।

नव्य चिकित्सक—महाराज इतनी गड़गई तक तो मैं नहीं पहुँच सकता मगर इतना जरूर कह सकता हूँ कि जैसे वर्षा काल में बूंदार पानी और गन्दे कीचड़ बगैरा से मच्छरों की पैदायश होती है, वैसे ही मौसम की आवृत्ति सरदी, गर्मी, धूप या नैर्घे और धुंधल बगैरह से और २ बीमारियों के जरमस पैदा होते हैं । जैसे गन्दे, बाघे, बूंदार पदार्थों के खाने वा गन्दी जगहों का पानी बगैरह पीने से पेट में बदहजमी के कारण विशूचका यानी हेजा के कीड़े पैदा होते हैं और चड हेजा या महा-मारी कालग बगैरा को पैदा करते हैं । वैसे ही और २ बीमारियों के भी कीड़े शरीर के भीतर किसी तरावी स पैदा होते हैं किन्तु अवाचीन विद्वान यह नहीं बना सकते कि किस तरावी से कौन से त्रिमि पदा होकर कौन सी बीमारी पैदा करते हैं । हा पैदा शुदा बीमारी में अणुबीक्षण यन्त्र द्वारा कीड़ा को देखकर उनको फोटोला जाती है तथा उससे यह बताया या निश्चय किया जाता है कि यह अमुक बीमारी के किमि हैं । इनकी राह या आश्रित इस प्रकार की है ।

महर्षि—बेटा ! धन्य है तुम्हारे विचार, बहुत

अच्छे हैं तथा आपने जिन विचारों को सुना या पढ़ा है भली भाँति विचारा है, अगर उनमें कुछ कमी है तो उस नवीन विज्ञान में कमी है । आपके विचारों में नहीं मैं आप पर बहुत प्रसन्न हूँ । बेटा ! क्या अब तुम बतला सकते हो कि क्या सभी बीमारियाँ एक ही गुण कर्म स्वभाव वाली होती हैं? अथवा भिन्न २ गुण कर्म स्वभाव वाली होती हैं, और ऐसा क्यों ?

नव्य चिकित्सक—महाराज ! कई एक समान स्वभाव वाली और कई अलग २ गुण कर्म स्वभाव वाली होती हैं । जैसे कोई चुगार सरदी लगकर आता है और किमी में सरदी नहीं लगती, इसी तरह किसी में वैषैनी प्यास और खाँसी बगैरह होती है, किसी में कुछ भी नहीं होता । यह बातें तो प्रयत्न दिखाई देती हैं इसमें पूछना ही क्या है । अकेले मलेरिया बूखार में ही कई किमें पाई जाती है, लेकिन आप इन बातों को स्वयं पूछ रहे हैं ये बातें तो सीधी हैं, जिनको सब लोग जानते हैं ।

महर्षि—बेटा तुम को समझाने के लिये ।

नव्य चिकित्सक—गुरुजी कैसे ?

महर्षि—बेटा ! तुमने कहा है कि अणुबीक्षण यन्त्र से हम प्रत्यक्ष उन २ रोगों के मूद्भागुओं को देखते हैं । वान, पितादि दोषों को नहीं देख पाते । अनः क्रिमियों द्वारा ज्याघि की उत्पत्ति मानना तथा उसी प्रकारसे चिकित्सा करना श्रेयस्कर जान पड़ता है ।

नव्य चिकित्सक—हां महाराज ! मेरा भाव तो यी ही शौर पर यहाँ है, कि जो बाधुभित्त बगैरा हमें दीख ही नहीं पड़ते । उनकेद्वारा चिकित्सा करना तो अत्र कूप में पत्थर फेंकर पानी को टटोलना है ।

महर्षि—वेटा ! तुम यह भी मान चुके हो कि इन रोगोत्पादक कीटाणुओं की उत्पत्ति नूतन किसी प्रकार के जलवायु के संमिश्रण से होती है जैसे मलेरिया अथवा हैजा के जन्तुओं की ।

नव्य चिकित्सक—हां महाराज ! इममें क्या शक है । क्या ईश्वर इनको पैदा करके हमारे लिये बीमारियां खड़ी कर सकते हैं । हरगिज नहीं ।

महर्षि—आपने भी स्वीकार कर लिया है कि बीमारियां सभी एक ही गुण कर्म स्वभाव वाली नहीं होती वस फिर रहा क्या ?

नव्य चिकित्सक—कैसे महाराज ! आपकी बात समझ में नहीं आई इससे क्या सिद्ध हुआ ?

महर्षि—बीज से अंकुर उत्पन्न हुआ तो बीज समान गुण कर्म स्वभाव वाला होगा । जैसे गेहूं यानी फनक, लाल फारम, गोजी, काली, लम्बी वगैरा जिस प्रकार के बीज से उत्पन्न होगी उसकी आकृति वा गुण कर्म स्वभाव उसी बीज के समान होंगे । वैसे ही जवारी-वाजरा-चावल, चने-मटर वार्ताक आदि अपने २ बीज के सदृश स्वभाव वाले ही उत्पन्न होंगे । प्रायः पिता के तुल्य पुत्र और माता के तुल्य कन्या गुण कर्म स्वभाव के देखे गये हैं ।

नव्य चिकित्सक—इन सबकी पैदायश और गुण कर्म स्वभाव के बनने में आवहवा और जमीन के गुण कर्म स्वभाव भी तो मदतगार माने जाते हैं उनका भी असर इन पर पड़ेगा ।

महर्षि—हां वेटा ! बीज का और आवहवा तथा भूमि के गुणों का प्रभाव भी अवश्य अंकुर और उससे उत्पन्न होने वाले गेहूं चने वगैरा फलों पर पड़ेगा ठीक है ।

नव्य चिकित्सक—महाराज ! तो इससे क्या सिद्ध हुआ ?

महर्षि—वेटा ! अब आप यह तो जान गये हैं कि गेहूं, चने, मटर, धान वगैरह जितनी भी वस्तुयें भूमि में अथवा वृक्ष आदि वनस्पतियों से उत्पन्न होती हैं, उन पर भूमि, उदक, वायु और जल एवं सूर्य तथा बीज वगैरह का प्रभाव जरूर पड़ता है अर्थात् एक ही जाति के गेहूं, चने, चावल वगैरा अगर भिन्न २ प्रांतों की भूमि में उत्पन्न होंगे तो उस २ प्रांत की भूमि जल और वायु के प्रभाव से भिन्न २ गुण कर्म स्वभाव वाले होंगे यह बात ठीक है न ?

नव्य चिकित्सक—महाराज ! यह जरा पेचीदा मामला है, मेरी समझ में नहीं आया ।

महर्षि—वेटा ! कोई पेच वाली बात नहीं, जरा ध्यान दो । मुम्बई के इलाका की गेहूं जरा काली और लम्बी होती है, उसे कितना भी घी दूध चुपड कर एक बार खा लेवें तो दूसरी बार भूख नहीं लगती । ऐसे ही सिन्ध की हालत है, उस प्रांत में लोग जवारी और वाजरी एवं गर्म मसाला और लाल मिर्च अधिक सेवन करते हैं । किन्तु पञ्जाब की गेहूं दोल दानेदार सफेद अथवा लाल रङ्ग की होती है, उसे दिन में दो तीन बार खाने से अथवा किसी मुल्क में किसी प्रकार रूखी-सूखी खा लेने से भी भूख प्यास वगैरह में कोई सुकृष नहीं खड़ा होता । इमसे जान पड़ता है कि सभी धान्य राशि एक समान होने पर भी प्रांत २ की जमीन जल और वायु के प्रभाव से भिन्न २ गुण कर्म स्वभाव वाली हो जाती है अर्थात् एक जाति की वस्तुओं में जो गुण कर्म में विभिन्नता दीखती है वह प्रांतीय

गुण कर्म स्वभाव की विभिन्नता से होती है। तो अब आप यह बतायें कि प्रांतीय गुणों में भिन्नता क्यों होती है। यानी मूलक २ की आवहवा निराली निराली क्यों पाई जाती है।

नव्य चिकित्सक—महाराज ! ठीक है आपका कहना है, हर एक प्रान्त की आवहवा जब एक जैसी नहीं होती तब उस एक इलाका में पैदा होने वाली वस्तु एक ही गुण कर्म स्वभाव वाली कैसे हो सकेगी। लेकिन महाराज ! प्रान्त २ की आवहवा में तो इसलिये अन्तर नजर आता है कि कोई प्रांत ऊंचा है और कोई नीचा है, किसी में सूर्य ताप अधिक है तो किसी में हवा ज्यादा चलती है और किसी में रेती २ ही उड़ती है, क्या इसमें भी कोई बात सिद्ध होती है।

महर्षि—बेटा ! हां इम अन्तिम निर्णय से ही तो सब बातें सिद्ध हो जाती हैं, आओ जरा अब आपको आयुर्वेद सिद्धान्त बतलावें तथा वायु, पित्त कफ आदि के गूढ रहस्य को सुलभायें।

नव्य चिकित्सक—महाराज आपका परम अनुग्रह है, कहिए कैसे ?

महर्षि—बेटा ! पुरातत्त्वविद् त्रिकालदरशी महर्षियों का माना हुआ, सृष्टि के आदि काल से प्रचलित आयुर्वेद शास्त्र मानता है कि ईश्वर निर्मित सृष्टि में उनकी आज्ञा से सूर्य, भोम (चन्द्र), और वायु यह तीन शक्तियां ही दुनियां में तमाम वस्तुओं के भरण पोषण का काम करती हैं। सूर्य का ही रूप आग्नि और भोम (चन्द्र) का रूप जल और वायु का रूप हवा मानी है। एवं भूमि और आकाश यह पांच वस्तुएँ दुनियां के कारोबार को चलाती हैं। मौसम में भी सूर्य चन्द्रमा और वायु

के परिवर्तन से ही परिवर्तन होता रहता है। कभी गर्मी ज्यादा पड़ती है तो कभी जाड़ा, और कभी हवा ज्यादा चलने लगती है। तात्पर्य यह है कि इन तीनों के गुणों की कमती और बढ़ती में तमाम गुण बदलते रहते हैं। इनके संयोग से जो २ वस्तु जिस २ प्रांत में जन्म २ पैदा होगी, उस २ वस्तु में उनका वह २ गुण प्रधान रहेगा। क्या यह बात आप की समझ में आ गई ?

नव्य चिकित्सक—हां महाराज ! अच्छी तरह समझ गया हूँ लेकिन इसमें वात, पित्त, कफ का तो ठिकाना भी नहीं ?

महर्षि—बेटा ! उहो अभी बतलाये देता हूँ। बेटा ? तुम यह तो जानते हो कि हम जैसे अन्न खाते हैं हमारा जिस्म भी वैसा ही बनता है, यानी यदि हम गेहूँ, घी, चावल वगैरा पौष्टिक वस्तुओं को खावेंगे तो हमारा शरीर पुष्ट और ताकतवर होगा और अगर हम रूखा सूखा और सड़ा भुना निम्नेज अन्न खावेंगे तो हमारा शरीर निर्बल और निस्तेज होगा।

नव्य चिकित्सक—हां महाराज ! यह तो बात बनी ही है कि बिकना-चुपड़ा राने से बदन अच्छा होता और मन, वृद्धि, दिमाग वगैरा अच्छा काम करते हैं। नहीं तो शरीर भी भद्दा और दिमाग भी भद्दा हो जाता है।

महर्षि—बेटा ! ऐसा क्यों होता है ?

नव्य चिकित्सक—महाराज ! यह एक २ चीज का गुण होता है और दूसरी में वह नहीं होता।

महर्षि—बेटा ! अब जरा और गहरी दृष्टि डाल कर इस बात को विचारो कि जब इन वस्तुओं को

ताकत पैदा करने का गुण और निर्बलता उत्पन्न करने का दोष हमारे शरीर में आ जाता है तो क्या यह वस्तुएँ जिम मौसम या जिम जमीन तथा जल-वायु से पैदा हुई हैं, उन २ वस्तुओं, यानी अग्नि, जल और वायु का प्रधान २ गुण अर्थात् गर्म ठण्डा और खुशक आदि गुण वा दोष उन २ वस्तुओं में नहीं आता ? यह कैसे माना जावे ? जरा सोचो ?

नव्य चिकित्सक—महाराज ! इससे तो जान पड़ता है कि उस वस्तु के सभी गुण फिर चाहे वह खुद के हों या भूमि जल वा मौसिम के लिहाज से हों, हमारे शरीर में आ सकते हैं यानी अगर हम अग्नि गुण प्रधान वस्तुओं को खावें तो जल अथवा वायु का गुण हमारे शरीर में आ सकता है। इसमें शक नहीं लेकिन वात, पित्त आदियों का पता नहीं लगा।

महर्षि—वेटा ! अब तो वात पित्त आदियों की सिद्धि तुम्हारे सामने खड़ी है।

नव्य चिकित्सक—महाराज ! कैसे ?

महर्षि—वेटा ! तुम यह तो मान गये कि दूध बगैरा ताकतवर चीजों का गुण और रूखी चीजों का निर्बलता पैदा करने का दोष हमारे शरीर में आजाता है, इस तरह दूध घी चणे बाजरी बगैरा जिम ऋतु (मौसम) तथा देश वा जिस आवहवा में पैदा हुए हैं, उनके संयोग से जो गर्मी खुशकी वा तरो उन पदार्थों में अपना प्रभाव दिखा रहा है, उन पदार्थों के खाने पीने से हमारे शरीर में जो रम रक्त मांस मेद आदि धातुएं बनेंगी उन धातुओं में भी गर्मी सरदी खुशकी बगैरा के गुण व दोषों का प्रभाव जरूर पड़ेगा। क्या यह ठीक है न।

नव्य चिकित्सक—हां महाराज ! यह बिलकुल ठीक है। इसे सब दुनियां मानती है।

महर्षि—बस, अब शरीर में रहने वाले वायु पित्त आदि को समझ लो, शीतल वस्तु के खाने पीने से जो शीत का गुण हमारे शरीर में उत्पन्न होता है उसे “वात” और गर्म वस्तुओं के खाने पीने से तथा गर्म मुल्क की जलवायु से एवं वैसे ही व्यवहार से जो गुण हमारे शरीर में उत्पन्न होता है उसे “पित्त” और भारी चिकिनी जेसदार चीजों के खाने पीने से तथा जल प्राय प्रदेश में रहने एवं दण्ड कसरत व्यायाम बगैरा न करने से जो गुण हमारे शरीर में उत्पन्न होता है उसे आयुर्वेद ने “कफ” कहा है। किन्तु यह वस्तु ताकतवर है, और यह वस्तु निर्बल है, इस बात को विज्ञान नहीं जान सकता है। उस वस्तु के खाने पीने से जो शरीर पर प्रभाव पड़ता है उससे जाना जाता है। वैसे ही शरीर में विचरने वाले वायु पित्त और कफ का ज्ञान उनके प्रभाव से हो सकता है, यानी उनसे जो बीमारियां पैदा होती हैं, उनमें जिसमें सरदी के गुण अधिक पाये जावें उसे वायु की और जिसमें गर्मी के गुण ज्यादा हों उसे पित्त की और जिसमें तरो के (कफ) के गुण बहुत हो उसे कफ की व्याधि माना जाता है। फिर चिकित्सा करते समय ये सब बातें देखी जाती हैं कि बीमारी किस जगह और किस ऋतु अथवा किस काल में तथा कैसे खान पान बगैरा व्यवहार से पैदा हुई हैं। उस रोगी की प्रकृति गर्म सरदी या कफ वाली है। वह किस देश वा माता पिता से उत्पन्न हुआ है। उनका खान पान व व्यवहार कैसे था इत्यादि बातों का विचार कर फिर आयुर्वेद की चिकित्सा या इलाज का आरम्भ होना है।

नव्य चिकित्सक—महाराज ! धन्य हो आपका परम अनुग्रह है, आपने बहुत सरलता से इस कठिन सिद्धान्त को मुझे समझा दिया है, मैं खूब अच्छी तरह से इस सिद्धान्त को समझ गया हूँ, वस्तुतः महर्षियों का निर्मित यह आयुर्वेद सिद्धान्त अमूल्य सिद्धान्त है और इसको भली प्रकार जानकर की हुई चिकित्सा भी अकारण है, किन्तु क्षय रोग अथवा जरमम कीवरी यानी कीटाणुवाद पर जो परामर्श चल रहा था उसका निर्णय कैसे किया जाये ।

महर्षि—बेटा ! क्षयरोग वा उ्वर आदि सम्पूर्ण व्याधियाँ हमारे खाने पीने और वाकी के व्यवहार के बिगड़ जाने से अथवा माता पिता की जो धातुएँ बिगड़ी हुई सन्तान में आती हैं, उनसे या अदृष्ट पीछे किये पुण्य पाप और भर्माधर्म से हमारी शरीर की धातुओं को बिगाड़ कर शरीर में प्रगट होती है । अथवा आपके मन्द्धरों से पैदा होने वाले मलेरिया की तरह किसी प्रकार की जहरीली वातु के शरीर में विकार उत्पन्न कर देने से पैदा होती है ।

नव्य चिकित्सक—महाराज ! फिर क्या आपके विचार से भी कीटों के जहरीले खून से बीमारियाँ पैदा होती हैं ? तो आयुर्वेद भी कीटाणुवाद यानी कीटों से बीमारियों का पैदा होना मानता है ?

महर्षि—बेटा ! तुम्हारी समझ में थोड़ा अन्तर है ।

नव्य चिकित्सक—महाराज ! कैसे ?

महर्षि—बेटा ! यह पहिले बताया जा चुका है कि आयुर्वेद भूमि जल और सूर्य तथा मौसम

के सम्बन्ध से जिस २ गुण वा दोष वाली जो २ वातु प्राणियों के खाने पीने वा व्यवहार में आती है, उसका अमर हमारे शरीर पर पड़ता है । वह शरीर की बिगड़ी हुई धातु जब दूसरे शरीर में किसी प्रकार प्रवेश कर जावेगी तो उम शरीर में वही बीमारी पैदा कर देगी, जैसे मन्द्धरों से अगर मलेरिया उत्पन्न होता है तो वह मन्द्धर जिस गर्म शरद तथा खुरक आयुर्वेद देश व मौसम में उत्पन्न होगा उसकी रम रक्त आदि धातुओं में वही गुण प्रधान होंगे, फिर उसका खून जिसके शरीर में चला जावेगा उमकी धातुओं पर भी उसका प्रभाव पड़ेगा और वैसे ही गुण वाली बीमारी पैदा होगी ।

नव्य चिकित्सक—महाराज ! इसका तात्पर्यार्थ क्या हुआ ?

महर्षि—बेटा ! आयुर्वेद में अपने शरीर के बिगड़े वात पित्तादि दोषों में उत्पन्न हुई बीमारी को दोषज और बाहर की गर्मी शरदी जहर वगैरा से पैदा हुई बीमारी को आगन्तुज माना है । मर्भी में वात पित्तादि दोष ही कारण हैं, फिर चाहे वह अपने शरीर के ही अथवा बाहर की वातुओं के ही ।

नव्य चिकित्सक—महाराज ! अगर ऐसी बात है तो क्या फिर आयुर्वेद के मत से कीटाणु है ही नहीं ?

महर्षि—नहीं बेटा ! कीटाणुओं से जैसे यह बादरी बट्ठाएड भरा दीखता है वैसे ही हमारा शरीर भी इनसे भरा है । रम में रक्त में मलमूत्र अन्न बिष्टा आदि में शुक्रान्त धातुओं में कृमि रहते हैं । लेकिन वह रोगोत्पादक नहीं होते, जो

धातुएं वात पित्तादिकों के बिगाड़ से बिगड़ जाती हैं, उनमें कीचड़ की सड़ान की तरह जो रोग विशिष्ट जन्तु पैदा होंगे वह जरूर शरीर में व्याधि को फैलावेंगे और दूसरों में जाकर बीमारी पैदा कर सकेंगे। अर्थात् आयुर्वेद मानता है कि शरीर में कोई विकार या बीमारी पूर्वोक्त रीति से वात-पित्तादिकों से ही प्रथम उत्पन्न होती है, पीछे उसके चिरकाल रहने से या उसमें अनेक प्रकार के विकार उत्पन्न होने से कीटाणु या कृमि उत्पन्न होजाते हैं। किन्तु वृत्त के मूल की तरह सभी बीमारियों का मूल वात पित्तादि तीनों दोष ही हैं।

नव्य चिकित्सक—महाराज ! छूत की बीमा-

रियां यानी कोढ़, भगंदर, ज्वर, दाद और क्षय रोग वगैरा में दूसरे के शरीर में क्या वस्तु प्रवेश करेगी। रोगी के जरमस या वात पित्तादि दोष ?

महर्षि—वेटा ! एक साथ खाने पीने बैठने उठने या आसोपश्वास लेने देने से वात पित्तादि दोषों से मिले प्रमाण तथा उनके विकार से बने जरमस या कृमि भी दूसरे के शरीर में प्रवेश करते हैं, ऐसा कहने में कोई दोष नहीं है।

नव्य चिकित्सक—महाराज ! आपके अनुग्रह से मेरा सन्देह दूर होगया, मैं अच्छी तरह समझ गया हूं कि नव्य चिकित्सक ऊपर २ खोज करते हैं और आयुर्वेद गहरी सतह तक पहुंचा हुआ है, धन्य है।

ग्राहकों से प्रार्थना

१—अनेक ग्राहक अपने पत्र में अपना पूरा २ पता नहीं लिखते और ग्राहक नम्बर भी नहीं लिखते। इससे उत्तर में बड़ा विलम्ब होता है तथा पता न लगने से किन्हीं २ का तो उत्तर भी नहीं भेजा जा सकता है, अतः पत्र देने वालों को प्रत्येक पत्र में अपना पूरा २ पता और ग्राहक नम्बर अवश्य लिखना चाहिये।

२—मनियार्डर भेजते हैं, पर उसके कूपन पर अपना पूरा २ पता नहीं लिखते और न यही लिखते हैं कि किस लिये ये रुपये भेजे हैं ? मनियार्डर पाने की कार्यालय की जो रसीद भेजते हैं, वह पूरा पता न होने से वापिस चली आती है। अब आप ही बतायें हम क्या करें ? अतः प्रार्थना है कि मनियार्डर की कूपन पर अपना पूरा २ पता लिखा करें तथा रुपये किस लिये भेजे हैं, यह भी लिख दिया करें।

धन्वन्तरि कार्यालय, विजयगढ़ (अलीगढ़)

परिक्षित प्रयोग

क्षयाभृत-

७२-मूत्रा
श्वेत धान्य अन्नक
वैकान्त
मूत्रा की जड़
मोती अन्नविधि
—प्रत्येक ३-३ माशा

—पांचों को पृथक ० तीन-तीन दिन नीयू के रस में खरल करें, फिर सबको मिला कर उसमें बुरादा या बर्क मोना और बुरादा या बर्क चान्दी ३-३ माशा और मिला कर तीन तीन दिन रस नीयू, रस तुलसी, रस पान और रस मकोय में खरल करके टिकिया बना लें, और गुलाब पुष्प पाव भर लेकर लुगदी करके अंदर में टिकिया रख कर ७-८ सेर कण्डों की अग्नि दें। अगर उत्तम भ्रम न हो तो काटे वाली चौलाई के रस में खरल करके टिकिया बना कर चौलाई की लुगदी में रस कर जैसे ही अग्नि दें, उत्तम भ्रम होगी, उसको खरल में ढाल कर एक पाव उत्तम अर्क गुलाब में खरल कर लें। इसकी मात्रा एक रत्ती है।

यह क्षय और गजप्रयत्न के वास्ते अति उत्तम योग है, एक बार या दो बार गधी के दूध से दें, गधी का दूध न मिले तो बकरी का दूध लें। "न्यवनप्राश" आदि औषधि साथ २ जारी रहे।

गन्धक या मलाई से यह योग पीष्टिक और शीत विक रों का नाशक भी है।

-हृदयिनोद वैद्यभूषण श्री० पं० ठाकुरदत्त जी शर्मा
बैत, लाहौर।

क्षय हर अनुभृत योग-

क्षय रोग असाध्य है। यह बड़ी कठिनाता से पूर्ण आयु के योग होने पर आराम होता है। इसको आराम करने वाले वैद्य तथा औषधियां बहुत कम हैं। जिन्हें इन बीमारी को मिटाने की दवाइयां याद हैं। वे घटाने का तैयार नहीं हैं। परन्तु धन्वन्तरि पत्र क्षय रोग पर उपकार के लिये विशेषांक निकाल रहा है। अतः रोगियों के तथा धन्वन्तरि के प्रादुर्भावों को अपने अनुभृत प्रयोग भेट करता हूँ।

याद रखिये जब तक इन्द्रियो के कार्य (बोल चाल, खान-पान, चठना-बैठना, दिमाग, दिल, कुम्कुम ठीक रहे, सुगन्ध, दुर्गन्ध, देवना, सुनना) नहीं मिटता और मांस मेदा रक्त रहता है। तब तक ये दवाइयां फायदा करती हैं। रस रक्त मांस मेदा मज्जा शुक्र नष्ट होने पर दवाई फायदा नहीं करती है।

श्वेत दुर्वादि योग-

७६-श्वेत दुर्वा का नूरा १ तोला प्रति दो घण्टे पर बिना मीठे के गाय या बकरी के दूध आठ पाव के साध दिन में ६ बार देना चाहिये। भूय अधिक लगे तो दुर्वा प्रति बार २ ३-४ तोला तक प्रति बार और दूध जितनी भूय लगे बढ़ाकर देना चाहिये।

७७-कडुबी लोणा १) भर जिमके सरमणा, गृत्-संजीवनी, कडु लोणा आदि अनेक नाम हैं। काली मिर्च ११ नग पोट कर प्रातःकाल, मध्याह्न काल, सायंकाल पीना चाहिये। पच्य

केवल गाय का दूध औटाकर भूख के अनु-
मार बिना मीठा डाले पीना चाहिये । यह
४० दिन का प्रयोग है ।

नरकपालस्थि योग-

७५-रोग रहित युवा पुरुष जिसको फांसी हुई हो
उसके खोपड़ी के भीतर की फुकी हुई हड्डी या
फेफड़े की हड्डी का महीन चूर्ण १ माशा,
मक्खन १ तोले में मिला कर चाटना चाहिये ।
पथ्य में केवल गाय का दूध पान करना चाहिये,
अन्य कुछ नहीं ।

कर्कट योग-

७६-५॥ या ५३ के एक केकड़े को हांडी में रख
कर शराव सम्पुट कर ज्य रहित मृत मनुष्य
की चिता में भस्म कर लें। भस्म श्वेत होनी
चाहिये । यदि भस्म श्वेत न हो तो फिर भस्म
सफेद बनाना चाहिये । मात्रा २ रत्ती से ४
रत्ती तक । मधु १ तोला और मक्खन २ तोला
मिलाकर चाटना चाहिये । पथ्य में बिना मीठे
का दूध पीना चाहिये । यदि शर्करा देकर पीनी
हो तो काले सर्प की खाद देकर उत्पन्न की
हुई ईख की चीनी देकर पीना चाहिये ।
यह अपूर्व और अव्यर्थ प्रयोग है ।

इक्षुप्रयोग-

८०-काले विषधर सर्प को मारकर मिट्टी में मिला
कर ईख तैयार करे वह ईख नित्य प्रति चूमने
से निश्चय यक्ष्मा रोग नष्ट होता है ।

प्रथम दिवस गन्ना (ईख) खाते ही रोगी को
अमृत के समान गुण करने से रोग रहित हो जाता

है । यदि काला सर्प जहर युक्त न होगा तो गुण
नहीं कर सकता ।

नवीन अनुसन्धान से पता लगा है कि विष-
धर काले सर्प की खाद से उत्पन्न ईख की शर्करा
खाने से भी ज्य मिटता है, इसका प्रयोग भी
करके देखा गया है ।

पारद योग-

८१-पारद और हीरा को मिलाकर बनाई हुई
भस्म से ज्य अवश्य मिटता है । इसमें पारद
वुमुक्षित होना चाहिये । इससे ज्य बहुत
होती है । इसमें केवल असली घृत का हलवा,
रवड़ी, मलाई, दूध, पूरी, खीर खाना चाहिये ।

इससे शरीर मोटा, तेजस्वी और कोसों तक
चलने की शक्ति होजाती है । काया कल्प (नवीन
शरीर) हो जाता है । इसमें सब प्रकार की
खटाई, मिर्च, खी का एक बार सेवन भी काल है,
इससे बचना चाहिये ।

—श्री० पं० भागीरथ स्वामी जी कलकत्ता ।

राजयक्ष्मा पर अपूर्व योग-

८२-गिलोय सत्त	वंशलोचन
छोटी इलायची	—तीनों ७-७ माशे
सत्त मुलेठी (घन सत्व)	६ माशे
कहरवा समई	६ माशे
कद्दू की मिर्गी	१ तोला
गिले अरमनी	पपरिया कत्था
लाख पीपल की बैसाखी	—७-७ माशे
कतीरा	गोंद बचूल भुना
	दोनों ३-३ माशे

—इनको कूट छान कर शर्वत बनफसा में दे, सवेरे

शाम। मात्रा—३-३ मारो देना। इससे शुष्क कास, छाती की जलन, कफ के साथ रुक आना, उबर की ऊष्मा शीघ्र नष्ट हो जाती है।

क्षयार्कः-

८३-अद्दसे के फूल	5१। सेर
मुलेठी	बहेड़े का बकल
मारही	डेद डेद पाव
पीपर छोटी	आध पाव
अनार का छिलहा	511= छटोरु
सोठ	पौहकरमूल अमली
कटेरी की जड़	-५-५ छटाक

—सबको कूटकर जल १५ सेर में भिगोना फिर बकरी का दूध १० सेर डालकर मभके से अर्क खींचलेना। मात्रा २॥ तोला। सवेरे और शाम पिलाना। इससे कफ जनित कास, श्वास नला में घर २ शब्द होना, कठु का अधिक मात्रा में निकलना और अधिक बनना इत्यादि प्रतिश्याय जनित रोग शीघ्र नष्ट होते हैं।

अमृत विन्दु तैल कफ श्वास पर-

८४-जायफल	जाबित्री	बादाम की मिर्गी
सफेद घन्दन	बड़ी इलायची के दाने	
लौंग	काले तिल	पिप्ता
अकरकरा		अजमायन
लौहवान कीड़ियां		त्रिकुटा

—इनको कुचल कर बालुका यन्त्र से तैल निकाल लेना। मात्रा—४-५ वृंष पान पर चुगड़ कर देना, इससे बात कफ जन्य रोग जैसे कास, श्वास, प्रमेद, मन्दाग्नि, शोथ, क्षय, उदर रोग,

नष्ट होते हैं।

—श्री० पं० लक्ष्मीनारायण जी वैद्य फिरोजाबाद।

गरीभो प्रयोग-

८५-घन्दन सुरादा सफेद मल्लियागिरी १ तो०
घनियां ६ मारो
मङ्ग जराहल १ मारो
इलायची सफेद मय बकल के २ माशा
—इनको पानी में पीस छानकर बकरी के पाव भर दूध में आधी छटांक राकर हालकर पीना चाहिये। ३० दिन तक प्रयोग ब्रह्ममुहूर्त में होना चाहिये। भगवती चाहेंगी तो कल्याण हो जायगा।

—श्री० वैद्य वैजनाथ प्रसाद, बरेठी।

क्षय जनित खांसी पर वांसावलेह-

८६-बाय-		
अद्दसा		२ तोला
फनेरी की जड़		मुलेठी
काकड़ा मिर्गी		बन्बुल की छाज
	प्रत्येक १-१ तोला	
जूफा	भाङ्गो	६-६ मारो
हंमराज		३ मारो
लिमोड़ा	१५ नग	सुनफका ११ दाने
काथ जल		४० तोला
रोप जल		१० तोला
मिथ्री		२० तोला

८७-बाय-		
नागकेशर	वंसलोचन	पीपल
केशर		प्रत्येक १॥-१॥ मारो
तज	गिनोयमन्व	१-१ माशा
प्यांटी के बर्क		१५ नग

मात्रा—६ माशा से १ तोला तक।

गुण—श्वास, कास, रक्तापत और क्षय आदि में लाभदायक है।

—वैद्य रयनलाल जी जैन, मालपुरा (जयपुर)

—आपसुयक-निषेदन—

श्री धन्वन्तरि भगवान को अनुकम्पा से आज नूतन वर्ष का नवीनतम विशेषांक “क्षय-रोगाङ्क” आप लोगों के कर कमलों में देते हुए परम प्रसन्नता होगी है। निरन्तर दो-तीन महीने तक परिश्रम करने पर भी मनोऽनुकूल विशेषांक नहीं बना सका, इसका मुझे खेद है। वास्तव में मनुष्य जो सोचता है वह नहीं होना, यदि मनुष्य के इच्छानुकूल कार्य सम्पादन होता जाय तो न जाने मनुष्य क्या मे क्या कर दे। परन्तु ऐसा विधि नियम नहीं है, होता वही है जो उस परमात्मा की इच्छा होती है। फिर भी जैसा बन सका आप लोगों की सेवा में समर्पित है। आशा है यह विशेषांक आप लोगों को अवश्य सन्तुष्ट करेगा।

हमारे वृद्ध से पाठक तो प्रतीक्षा करते २ ऊब से गये होंगे, कुछेक प्रिय पाठक महोदय जो ने तो हम को पत्र द्वारा इस विशेषांक के लिये ऐसे २ प्रेरणात्मक शब्द का प्रयोग किया है कि मैं उसे पढ़कर लूब्ध हो जाता था किन्तु करता ही क्या, समय और परिस्थिति ने मुझे विवश कर दिया था, फिर भी उन महोदयों को समुचित उत्तर देकर सन्तोषित कर देता था। हां ऐसा हो सकता है कि इस पत्रोत्तरादि के बीच में कभी किसी महानुभाव के प्रति मैं कट्टाक्ति लिख दी हो जिमसे वे महानुभाव मुझ पर रुष्ट होंगे, मैं उनसे क्षमा मांगते हुए अपनी विवशता तथा विशेषांक में विलम्ब क्यों हुआ संक्षेपतः इसका विवरण नीचे दिये देता हूँ।

विशेषांक में विलम्ब क्यों—

यह विशेषांक आज एक माह पश्चात् प्रकाशित होकर आप महानुभावों की सेवा में उपस्थित हुआ है। इसमें इतना देर क्यों हुई, यह एक अज्ञात कारण प्रश्न है। आधुनिक महा संग्राम की पचण्ड बवालार्थें ऐसी भीषण रूप धारण कर इधर उधर दौड़ लगा रही है कि प्रायः कोई भी आवाज वृद्ध ऐसा नहीं हागा जो कि इस बवाल की लपट में न आया हो। फिर मैं कैसे अछूता रह जाता।

प्रिय पाठक गण ! प्रथम तो हमको लेखों के लिये ही चिर दिन तक प्रतीक्षा करनी पड़ी, जब इसकी पूर्ति जैसे तैसे हुई तो प्रेस का सामान (कागज, स्याही, ब्लाक) आदि के लिये बड़ी परेशानी उठानी पड़ी। यहां तक कि कई बार शिमला, देहली और आगरा आदि जाना पड़ा, फिर भी कार्य में असफल ही रह जाता था, ऐसा भी मौका आगया कि विशेषांक की छपाई जब करीब ६०-७० पेज की रह गई तब कागज के अभाव से मुझे आठ-दस दिन तक बेकार बैठना पड़ा। फिर यह समस्या हल होने पर ब्लाक के लिये भी प्रतीक्षा करनी पड़ी। मेरा विचार था कि गत विशेषांकों की तरह इसको भी चित्र से भर दूंगा, किन्तु मुझे खेद के साथ लिखना पड़ता है कि मैंने Tuberculosis Association of India जिसके संरक्षक श्रीमान वायसराय महोदय हैं, वहां से १२ तिरंगे चित्र क्षय रोगियों के संगाये थे, परन्तु हम उन्हें छपाने के

विचार में ही थे कि एकाएक उक्त संस्था से लौटा देने की खबर आ गई और वे चित्र बगैर छपे हुए बाधिम कर देना पड़ा। इन्हीं कई कारणों से विलम्ब हुआ, आशा है कि पाठक महानुभाव हमारी विवशता पर ध्यान देते हुये क्षमा प्रदान कर मेरी तुच्छ सेवा से सन्तुष्ट हो मुझे उत्साहित करते रहेंगे। मैं अपने पाठकों को एक—

आवश्यकिय सूचना—

द्वारा निवेदन कर देना चाहता हूं, वह यह कि हमारे बहुत से पाठक “धन्वन्तरि” समय पर नहीं पहुँचने या उसे पुनः भेजने आदि की शिकायत करते रहते हैं, उन महानुभवों को सूचित किया जाता है कि जिन महीने में धन्वन्तरि निकलता है, उस महीने के अन्त तक पतीला कर उसके दूसरे महीने के १५ तारीख तक कार्यालय में सूचना मयपोस्ट-मास्टर के लिखित पत्रों के सहित आ जाना चाहिये कि हमको ‘धन्वन्तरि’ नहीं मिलता है, आप भेज दें। उन्हें तो कार्यालय अङ्क भेज सकता है, अन्यथा इस अवधि के पत्रान् कोई भी सुनवाई नहीं होगी, क्योंकि अङ्क उतना ही छपता है जितने कि प्राहक हैं। साथ ही अपना पता राष्ट्र भ्रष्टर (हिन्दी, अंग्रेजी, उर्दू) में अपने प्राहक नम्बर के साथ लिख भेजें। क्योंकि मेरा अनुमान है कि पते की गड़बड़ा से ही अङ्क प्राहकों के पास नहीं पहुँचता है। कार्यालय में बहुत से ऐसे भी पत्र पड़े हुए हैं जिनमें पता का नाम तक नहीं और शिक्षायत से चिट्ठी भरी पड़ी है। ऐसे भी पत्र आते रहते हैं जिनका पता पढ़ना सुरिक्षल हो जाना है, ऐसी अव्यवस्था नहीं होनी चाहिये। ऐसी अव्यवस्था से दानों को परेशानी होती है, प्राहक महानुभाव इसे अवश्य सुधारने की चेष्टा करें।

आप से पुनः प्रार्थना है कि इस बार अधिक से अधिक प्राहक बनाकर हमारी महायत्ना करें, यदि आप लोग दो दो चार-चार प्राहक बनाकर हमारी मदद करेंगे तो आशा है कि भविष्य में और भी अधिक सुमज्जित रूप में धन्वन्तरि आपको देवने के लिये मिलेगा।

अन्त में मैं इस अङ्क के प्रधान संपादक कविराज श्रीधर प्रतापसिंह जी रसायनाचार्य मैनेजिङ्ग डाइरेक्टर आर्य्य औषधि भण्डार लिमिटेड देहली, प्रिन्सिपल आयुर्वेदीय कालेज हिन्दू विश्व विद्यालय बनारस (अवकाश पर के विशेष कृपज्ञ हूं, जिन्होंने अपना अमूल्य समय देकर इस विरोधाङ्क का सम्पादन किया है। हम अपने लेखक महोदयों को भी नहीं भूल सकते जिनकी कृपा दृष्टि से इस रूप का महत्वपूर्ण विशेषांक पाठकों की सेवा में उपस्थित कर सका हूं। आशा है भविष्य में भी हमारे लेखक महोदय इसी तरह की लेख द्वारा महायत्ना करते रहेंगे। मैं अपने प्रेम करवाचारियों को भी धन्यवाद दिये बिना नहीं रह सकता, जिन्होंने अठाहा २ घंटे तक परिश्रम कर इस विरोधाङ्क का कार्य सम्पादन किया है। किमधिकम्।

निवेदक—

दयवस्थापक।

इस विशेषांक में चित्र की कमी क्यों ?

प्रिय पाठकगण ! यह कहने की आवश्यकता नहीं है कि तारकालिक व्यवसायियों का जीवन किम महामंघर्ष के साथ व्यतीत हो रहा है। किसानों में सौविध्य नहीं है। फिर पत्रकारों के लिये तो ऐसा भयङ्कर समय आ गया है कि उनकी अकल कुछ काम ही नहीं देती है। चारों तरफ मुसीबत ही जान पड़ती है, यदि पत्र में छपाई आदि की सफाई नहीं रही, तथा पत्र में देर हो गई तो ग्राहक महानुभाव रुष्ट हो जाते हैं। हमको अपने ग्राहकों-की प्रयत्नता के लिये आगरा, देहली, शिमला एतदतिरिक्त और भी जिनसे हमें कुछ काम होने की आशा दिखाई देती है उन लोगों के खुशामद करते एवं दौड़ लगाते हैं किन्ती परेशानी उठानी पड़नी है। यह हम ही जानते हैं या कोई भुक्तभोगी ही जान सकता है। विशेष खेद तब होता है जब अथक परिश्रम एवं व्यय करने पर भी कार्य सफल नहीं होता है। उदाहरण के लिये आप प्रस्तुत विशेषांक को ही लीजिये।

मेरा पूर्ण विचार था कि डम "क्षय रोगांक" विशेषांक को चित्रों से भरकर 'पुरुष-रोगांक' से उतम प्रकाशित करूंगा और मैंने अपनी शक्ति भर यत्न भी किया। २-३ बार देहली सेक्टीयट में गया तथा और भी अधिकारियों से मिला, जहाँ काम नहीं चला तब शिमला भी गया। वहाँ जाकर भी अनेक प्रयत्न किया और आशा हो गई कि चित्र छापने की आज्ञा मिल जायगी। तब चित्रों के ब्लाक बनवाने में जुट गये तथा क्षय एसोशियन ने भी अपने १० चित्र ३ रङ्ग के देने का वचन भी दे दिया, बड़ी खुशी हो गयी थी। उधर पत्र पर पत्र शिमला भेज रहे थे उत्तर न मिलने पर तार दिया, तब उसका उत्तर आज्ञा स्वरूप जो मिला वह पाठकों की जानकारी के लिये प्रकाशित कर रहे हैं, उसे पढ़ कर हम एक दम किंकर्वन्ध विमूढ़ हो गये। अनेक विचार परामर्श के बाद सरकारी आज्ञा मानना ही तय हुआ और हमारे सब प्रयत्नों पर पानी फिर गया। भगवान की इच्छा बलीयसी होती है।

अब आगामी विशेषांक के लिये हम अपने उन कृपालु ग्राहकों से प्रार्थना करते हैं जिनका सम्बन्ध गवर्नमेन्ट से है कि वह अधिक से अधिक चित्र प्रकाशन की आज्ञा दिलवा सकें। उनको भव भरसक प्रयत्न कर हमारी सहायता करनी चाहिये।

No. NP-3 (13) / 45
Government of India
Department of Industries and Civil Supplies,
Newsprint Control Branch.

Simla, the 20th June 1945.

From

Hans Raj, Esquire, B. A.,

Assistant Secretary to the Government of India,

To

The Proprietor,
the Dhanwantari,
Bijagarh (Aligarh)

Sir,

With reference to the correspondence ending with your telegram dated the 12th June 1945, I am directed to say that the Government of India are pleased to permit you to use art paper for four pages of inside illustrations and two pages for the cover of the proposed Special Number of your newspaper the Dhanwantari

A certificate testifying to the fulfilment of the conditions laid down above together with a copy of the proposed Special Number should be forwarded to this Department in due course

The reply paid vouchers received with your two telegrams are sent herewith

I have the honour to be,

Sir,

Your most obedient servant,

Assistant Secretary to the Government of India

—शिमला से प्राप्त अंग्रेजी पत्र का अनुवाद—

नं० न० प०—३ (१३) । ४५

गवर्नमेंट आफ इण्डिया

इन्डस्ट्रीज एन्ड सिविल सप्लाई डिपार्टमेंट, न्यूजप्रिन्ट कंट्रोल प्राय
शिमला २० जून १९४५

प्रेषक—

श्री० हमराज जी जी० प०

असिस्टेंट सेक्रेटरी, गवर्नमेंट आफ इण्डिया

प्रोप्राइटर—“धन्वन्तरि” बिजयगढ़ (अलीगढ़)

भीमान्—

आपके पत्र व्यवहारानुसार जो १२ जून के तार तक था सूचित किया जाता है कि गवर्नमेंट आफ इण्डिया आपकी आर्ट पेपर के चार प्रतु बन्दर के निशानों के लिये आर्ट पेपर टैक्स का भुगतान करने की आज्ञा देती है।

एक प्रमाण पत्र (जिसमें उररोक्त शर्तों का पालन किया गया हो) ऐसा दिखाते हुये। मय एक बिरोधाक की प्रति के हमारे यहां भेजी जाये।

साथ में आपके प्रेषित दोनों जवाबी तारों के फार्म वापिस भेज रहे हैं।

आपका

असिस्टेंट सेक्रेटरी गवर्नमेंट आफ इण्डिया।

हमारी कुछ शतप्रतिशत लाभदायक

एवं

हजारों बार प्रयोग की हुईं



परिक्षित-श्रीपधियां



इन श्रीपधियों ने अद्भुत फल दिखाये हैं।

हजारों प्रशंसापत्र भी मिल चुके हैं।

“परीक्षा प्रार्थनीय” है।

निर्माता—

धन्वन्तरि कार्यालय (राजिस्टर्ड)

विजयगढ़ (अलीगढ़)

प्रथम रत्न—

मकरध्वज घटी

(निराश-बन्धु)

आयुर्वेद का अनुपम रत्न सिद्ध मकरध्वज से यह औषधि निर्माण की गई है इसलिये यह अपूर्व प्रभाव दायक चमत्कारिक महीषधि है ।

यह वह रत्न है जिसका प्रयोग कर हजारों दुखी व्यक्ति भी सुखी बन कर अपना जीवन व्यतीत कर रहे हैं । इसको हमने लाखों बार रोगियों पर प्रयोग किया है और शतप्रतिशत लाभ उठाया है ।

इसके सेवन से सब प्रकार के प्रमेद, स्वप्रदोष एवं अन्य सम्पूर्ण बीर्य-रोग और उनके द्वारा उत्पन्न ममस्त व्याधिया, इस प्रकार नष्ट होती हैं जिस प्रकार सूर्य के प्रकट होने से अन्धकार नष्ट होजाता है । हम इसके लाभों का वर्णन लिखकर कर ही नहीं सकते । यदि आप इसका गुण देखना चाहते हैं तो या तो इसे किसी को सेवन कराइये यथवा स्वयं सेवन करिये ।

हम दावा के साथ कहते हैं कि जो व्यक्ति इधर उधर की औषधिया सेवन करके थक गये हों वह हमारी इस "मकरध्वज घटी" को सेवन करें और जीवनसुखमय बनायें ।

मूल्य—एक शीशी २॥=) मात्र ।

निर्माता—

धन्वन्तरि कार्यालय (राजिस्टर्ड)
विजयगढ़ (अलीगढ़)

शिशो-विरेचनीय सुरमा

जुकाम, शिरशूल, पुराना शिरशूल

के लिये अव्यर्थ औषधि

चाहे जैसा रुका हुआ जुकाम क्यों न हो आप इसे प्रयोग करिये, थोड़ी ही देर में समस्त पानी शनैः-शनैः निकल जायगा। आपके सर में भारापन हो, कानों में जुकाम के कारण सुन्नी हो, सर में एक तरफ दर्द अथवा समस्त शिर में दर्द, आदि समस्त उपद्रवों को आँसों में लगाने से ही दूर भगाता है। नये पुराने शिरशूल के लिये तो अव्यर्थ औषधि है।

सेवन विधि—यदि आपका जुकाम रुक गया हो और सैकड़ों तदर्भर करने पर भी न निकलता हो तो आप काजल की तरह सलाई से इस सुरमे को सुबह के समय लगाइये। आपकी आँसों में तरावटें प्रतीत होगी, परन्तु धीरे-धीरे आँसों में जलन होने लगेगा (कभी २ यह जलन नहीं भी होती) और तमाम पानी घूँद घूँद कर नाक से बहने लगेगा। यदि आँसों में जलन हो तो चिन्ता न करिये, यह आँख को कुछ भी हानि न करेगा। पुराने नये शिरशूल में भी इसके लगाने से दूषित रुका हुआ जल नाक और आँख से निकल दर्द दूर हो जायगा। परीक्षा प्रार्थनीय है। आप इसे हर समय अपने साथ रख सकते हैं और दूसरों को अथवा स्वयं अपने को जादू की तरह इस रोग से मुक्त कर बरा के भाजन बन सकते हैं। आप इसके प्रयोग को करके कभी भी असफलता न उठाएँगे, यह हमारा दावा है। नमूना के लिये—)॥ की टिकट भेजिये।

मूल्य—एक तोला १)

मिलने का पता—

श्री चन्द्रिका कार्यालय **हजिस्टर्ड**
 विज्ञान-मन्त्र (अलीगढ़)

तृतीय रत्न—

ज्वरारि

(कुनैन रहित)

यह हमारा नवीन आविष्कार है। हमने इसके बारे में काफी प्रशंसा पत्र पाये हैं। डबर, जूड़ी के लिये तो रामघाण ही प्रमाणित हुई है। पिछले समय में इसकी इसर्ना मांग हुई कि हम पूरा आर्डर शायद ही किसी का स्लाई कर सके। इसका कारण इसकी उपादेयता ही है।

यह समस्त प्रकार की जूड़ी (मलेरिया) की अथूक औषधि है। इसके कुनैन रहित होने का दावा है।

मूल्य - १० मात्रा—१),

२० मात्रा—१।।।)

और ५० मात्रा—३।)

पता—धन्वन्तरि कार्यालय, विजयगढ़ (अलीगढ़)

चतुर्थ रत्न—

पायरिया मंजन

आपने पायरिया के लिये अनेकों औषधियों का नाम एवं विज्ञापन देखा होगा। परन्तु आपने उनसे शतप्रतिशत लाभ न पाया होगा। हम आपको इस मंजन द्वारा शत-प्रतिशत लाभ होने का दावा करते हैं। आप इसे नित्य प्रयोग कर सकते हैं, किसी भी प्रकार से बाजारू मंजनों की तरह हानिप्रद नहीं है।

मूल्य—॥) प्रति शीशी

पता—धन्वन्तरि कार्यालय, विजयगढ़ (अलीगढ़)

श्वासामृत

जब रोगी को श्वास का वेग होता है तो उसका खाना-पीना, बैठना, उठना, सोना हराम हो जाता है, और वह व्याकुल होकर इससे छुटकारा पाने के लिये छुटपटा उठता है। उस समय की व्याकुलता वही सज्जन जानते हैं, जिन्होंने अभाग्यवश कभी भी इसका दुखदाई फन्दा सहा है।

ऐसे व्यक्तियों के लिये हमारा यह आविष्कार रामबाण ही प्रमाणित होता है। दवा के गत्ते में पहुँचते ही श्वास नलिका में रुका कफ निकल जाता है और रोगी इस भयङ्कर व्याधि से छुटकारा पाता है। यदि इस औषधि को निरन्तर व्यवहार किया जाय तो इस व्याधि से सदैव के लिये छुटकारा मिलता है। और रोग जड़ से ही नष्ट हो जाता है।

मूल्य—एक शीशी ३)

षष्ठम रत्न—

स्त्री-सुधा

स्त्रियाँ राष्ट्र के भावी युवकों को उत्पन्न करती हैं, जिन पर कि प्रत्येक राष्ट्र की आशा लगी रहती है। यदि स्त्रियाँ ही दुर्बल होंगी तो फिर सन्तान ही क्यों कर बलवान् हो सकती है। और जब युवक ही निर्बल एवं क्षणिक जीवन वाले होंगे, तो फिर राष्ट्र का पतन ही निश्चय है। उत्थान होना तो दूर की बात है।

भारतवर्ष की स्त्रियाँ प्रायः अशिक्षित हैं। वह अपने स्वास्थ्य की चिन्ता ही नहीं करती। पर अन्त में जब अत्यन्त दुर्बल एवं असाध्य प्रायः हो जाती हैं तब उन्हें चिन्ता होती है। मनुष्य को तो कभी चिन्ता ही नहीं। हाँ जब घर के कार्य में अव्यवस्था हो जाती है तब उन्हें चिन्ता होती है। उस समय जल्दी आराम कराने के लिये वह जादू, टोने एवं अन्य अशुद्ध औषधियाँ उन्हें देते हैं, जिनसे उनकी स्थिति सुधरने के स्थान पर अधिक बुरी हो जाती है। उस समय वे भागे-भागे घूमते हैं। परन्तु जब रोग असाध्य हो गया तब फिर आराम कैसे हो ?

हमने इस औषधि को इसी समय के लिये निर्माण की है। और सैकड़ों वार इसकी परीक्षा भी कर ली है। यह प्रदर, योनि शूल, कुक्षि शूल, मासिक धर्म की अव्यवस्था आदि सभी विकारों के लिये सर्वोत्तम प्रमाणित हुई है। प्रदर और गर्भाशय के समस्त विकारों के लिये तो रामबाण है।

मूल्य—एक बोतल ३।।) और १ शीशी १।।)

अन्तर्गत कार्यालय **रजिस्टर्ड**
निजयगढ़ (अलीगढ़)

कुमार कल्याण घुटी

'Child is the father of man' कहावत के अनुसार यदि यह बच्चे ही स्वस्थ न होंगे तो पि बड़ों से क्या आशा की जा सकती है। आजकल की माताओं के अस्वस्थ होने के कारण बच्चे भी अस्व रहते हैं। यही कारण है कि भारत में बच्चों की मृत्यु संख्या अन्य समस्त-राष्ट्रों से अत्यधिक है।

पुराने समय में जब बच्चों को कोई रोग हो जाता था तो मातायें उन्हें घुटी दिया करती थीं परन्तु वह ज्ञान आजकल की 'निरक्षर भट्टाचार्य' माताओं में कहां! वह तो पुत्र के अस्वस्थ होते 'नीम हकीम' एवं 'पैसा-पट्टु पंसारियों' द्वारा बनाया शर्वत उन्हें सेवन कराकर काल के गाल में भोजने सहायक ही बनती है। इसीलिये भारत की बच्चों की मृत्यु संख्या इतनी अधिक है।

हमने कुमारकल्याण घुटी बच्चों के लिये एक संजीवन घुटी के समान तैयार की है। यह इसके म होने के कारण बड़े चाव से पीते हैं। यह हम दावा से कहते हैं कि आप उन्हें किसी भी प्रकार शिकायत होते ही पिलायें अवश्य ही लाभ होगा। इसके सेवन से ब्वर, हरे-पीले दस्त, अजीर्ण पेट अफरा, कीड़े, दस्त साफ न होना, खांसी, पसली चलना, दूध पलटना आदि समस्त रोग नष्ट होते और बच्चे बलवान् एवं स्वस्थ बनते हैं।

मूल्य—१ शीशी 1/-)

ग्रहणी-रिफु

ग्रहणी (संग्रहणी) बहुत घुरा रोग है। इस रोग की प्रथमावस्था में रोगी जो कुछ खाता है पचना नहीं। पेट में हर समय गुड़ गुड़ शब्द होता रहता है। बार बार पतले दस्त होते हैं। भूक क तो नाम भी नहीं रहता। इसी अवस्था में रोगी की ज़ावरवाही करने से रोग बढ़ जाता है और फिर रोगी के बचने की आशा ही नहीं रहती।

आप इस औषधि को प्रथमावस्था में सेवन कराइये और लाभ देखिये। इस रोग पर अचूक लाभ करती है।

मूल्य—१ शीशी २।।)

(यदि आप इस रोग को जड़ से नष्ट करना चाहते हैं, तो हमें लिखिये)

धन्वन्तरि कार्यालय, विजयगढ़ (अलोगढ़)

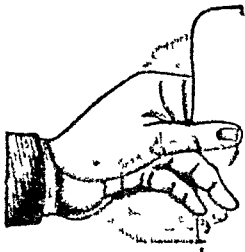

हमारे कुछ शक्तप्रतिशक्त

लाभकारी

परीक्षितसैट

१-मकरध्वजकत्वहर सैट-

[मकरध्वज वटी, कामदीपक तिला और क्लीवत्व हर पोटली]

मकरध्वज वटी सम्पूर्ण वीर्य रोग पर सेवन योग्य टानिक है।

कामदीपक तिला—वचपन की बुरी संगत से, हस्तमैथुन, गुदा मैथुन के कारण इन्द्रिय की नसें फूल जाना और उसमें टेढ़ापन आदि रोग हो जाना इसके प्रयोग से दूर होते हैं। इन्द्री बलवान एवं हढ़ होती है। हजारों ही रोगी ठीक हो चुके हैं।

क्लीवत्व हर पोटली—इसके द्वारा घोर नपुंमकता दूर होती है। रग पुष्ट पुनः शक्ति पाते हैं।

उपर्युक्त तीनों औषधियां साथ-साथ ही व्यवहार की जानी हैं। इनके व्यवहार से अनेक नपुंमक पुरुष पुंरुत्व प्राप्त कर चुके हैं। मूल्य ६)

२-प्रदररोगहर सैट -

[स्त्रीसुधा और मधुकाद्यावलेह]

प्रदर स्त्रियों के लिये बड़ा भयङ्कर रोग है। इसे दूर करने का शीघ्र ही उपाय करना चाहिये।

स्त्री सुधा—स्त्री-रोगों पर अव्यर्थ औषधि है। सर्व प्रकार का प्रदर, कुक्षिशूल आदि अनेक रोग नष्ट करती है। हजारी हजारी वार की परीक्षित है।

मधुकाद्यावलेह—यह प्रदर रोग पर शास्त्रीय औषधि है। इसके सेवन से कठिन से कठिन सब प्रकार के प्रदर रोग नष्ट होते हैं। १५ दिन के लिये दोनों औषधियों का मूल्य ६)

३-श्वेत कुष्ठारि सैट-

[श्वेत कुष्ठारि अबलेह, घृत और वटी]

श्वेत कुष्ठ (सफेद दाग) घृणित रोग है। पास के उठने बैठने वाले संकोच करने हैं और बुरी दृष्टि से देखते हैं। जब यह रोग बढ़ जाता है तब तो स्वरूप भी कुरूप कर देता है। लड़कियों के यह राग होने पर उनके विवाह-सादी भी बड़ी कठिनता से और रोग छिपा कर किये जाते हैं। हमने इस दुष्ट रोग की तीन औषधियां बनाई और हजारों रोगियों पर परीक्षा की है एक बार व्यवहार कर देखिये। मूल्य—तीनों औषधियां १५ दिन के सेवन योग्य का ५) रुपये।

४- हिस्टेरिया हर सैट-

[हिस्टेरिया-हर बटी, चार, घामव]

यह तीनों औषधि सब प्रकार के हिस्टेरिया के लिये लाभप्रद हैं । हम इनकी अच्छी तरह से परीक्षा कर चुके हैं । अनेकों ने इसकी प्रशंसा की है । परीक्षा प्राथनीय है । १५ दिन की दवा का मू० ७)

५- सुजाक हर सैट-

[सुजाक हर कैपशूल, आसव, पिचकारी की दवा]

सुजाक हर कैपशूल-सुजाक की प्रधान एवं चमत्कारिक औषधि है । नया या पुराना कैसा भी सुजाक हो, इसके सेवन से अवश्य नष्ट होता है ।

चन्दनासव-यह प्रमेह, शुक्रमेह, सुजाक की प्रसिद्ध आयुर्वेदीय औषधि है । मूत्र-नली में दर्द होने वाले घावों को दूर कर जलन, पीड़ा आदि सब नष्ट करता है ।

सुजाक की पिचकारी की दवा-इसके लगाने से टोस, मूत्र रुक-रुक कर आना, मवाद आना, आदि समस्त उपद्रव नष्ट होते हैं । तीनों औषधियों का १)

६- रक्त दोष हर सैट-

[आयुर्वेदीय साजसा परेला, इन्द्रवारणादि काथ, तालकेश्वर रस]

आयुर्वेदीय साजसा परेला-समस्त विदेशी मालसों से अधिक शुभ-प्रद है । हमने हजारों रोगियों पर इसका अनुभव किया है । विदेशी मालसों को प्रयोग करने वालों से प्रार्थना है कि इसकी भी प्रयोग कर दें ।

इन्द्रवारणादि काथ इस काथ से उपदंश और घससे होने वाले रक्त विकार आदि समस्त रोग उपद्रव दूर होते हैं । यह रक्त निकालकर रक्त-विकार, उपदंश आदि समस्त विकार नष्ट करता है ।

तालकेश्वर रस-यह तबकी दरताल द्वारा शास्त्रीय विधि से निर्मित रक्त-विकार के लिये महौषधि है । इसके सेवन से गलित बुद्धि भी आरोग्य लाभ पाते हैं ।

उपर्युक्त सैट के सेवन से कैसा भी कुछ क्यों न हो अवश्य आराम होगा है । हमने हजारों रोगियों को इस औषधि से इस दुष्ट रोग से मुक्त किया है । १५ दिन की तीनों औषधियों का मू० ६)

इकेत कुष्ठारि सैट के--

बारे में अपने अपने विचार—

श्री
भुसावल
ता १६/३/३८

श्री महाशयजी: —

आपके कार्यालय धेत कुष्ठारि अवलोकन
उपचार हमार केस कु चाल कर दिया है-
अत्यान्त है की १५ दिनमे नहर रुगणको
बहुत आराम हो गया है. सो पत्र
देसत पत्र पहिनेकी दवाई भेज देना.

धेत कुष्ठारि अवलोकन, धेत कुष्ठानीविक्रि,
और धेत कुष्ठारि धूल पत्र पहिनेका
औषध बि.पी. से तुरन्त भेज
देनेकी कृपा करना. कुछ जास है
सो धौरना जास भेज देना. उसकी
मूल्य देनेकु हम तयार है
जरूर जरूर तुरन्त बि.पी. भेज देना.

श्री H.R. Barhote

पता- श्रीशंकर आयुर्वेद सैन्या ६३
भुसावल-२-रव्या-

पं० हरिनाथजी उपाध्याय

आयुर्वेद भूषण

राजगिरि (पटना)

“एक रोगी जो कुछ
साध्य और बहुत दीन था, वह
धन्वन्नरि कार्यालय के प्रधान
वैद्य बांकेलाल जी से निःशुक्ल
चिकित्सा कराकर आया है।
उसे वात-प्रधान कुष्ठ रोग था।
वैद्य जी ने अति दीन रोगी
समझ कर औषधालय की क्षति
की ओर ध्यान न देकर दत्त-
चित्त हो चिकित्सा की।

पहिले पञ्च कर्म विधि-पूर्वक
कराकर पीछे रक्त-शोधक ताल-
केश्वर रस आदि औषधियां
दीं। रोगी को बहुत लाभ है।
वैद्य जी के अनुभव से कुछ-
साध्य तथा असाध्य रोगियों को
लाभ प्राप्त करना चाहिये।

अग्नि-बल्लभ क्षार

स्वादित्त एवं गुणप्रद ।

मिथ्या आहार-विहार के कारण ही कोष्ठाम्नि (जठराम्नि) कुपित होकर अनेक रोग उत्पन्न करती है। अतः सम्पूर्ण विक्रित्वा का सार यह ही है कि जठराम्नि की रक्षा की जाय। चाहे सैकड़ों दोष कुपित क्यों न हों, हजारों रोग शरीर में क्यों न भरे पड़े हों परन्तु उनकी परवा न करके एक जठराम्नि की रक्षा करता हुआ मनुष्य अपने जीवन को रक्षा कर सकता है। जब जठराम्नि द्वारा आहार पच जाता है तब ही रस-रक्तादि शारीरिक घातु बन कर शरीर को बलवान करते हैं। लेकिन आज जिधर देसिये उधर यही शिकायत सुनने में आती है कि हमारी अग्नि कमजोर है खाना हजम नहीं होता, दस्त माफ नहीं उतरता, भूय नहीं लगती इत्यादि। अग्निबल्लभक्षार सदा अग्नि का प्यारा है। अग्निबल्लभक्षार के सेवन से अग्नि प्रज्वलित होती है, खाना हुआ खाना हजम होता है, भूय न लगना, दस्त माफ न होना, खट्टी २ डकारों का आना, पेट में दर्द तथा भारीपन होना, तबियत बिगड़ना, अपान वायु का न मरना, इत्यादि सामयिक शिकायतें दूर होती हैं। परदेश में रह कर सेवन करने वालों को जल दोष नहीं सताता, गृहस्थों के लिये संप्रद करने योग्य महौषधि है, क्योंकि जब किसी तरह की शिकायत देरी चट अग्निबल्लभक्षार सेवन करने से, उभी समय तबियत साफ होजाती है।

सेवन-विधि—मात्रा—१ मासे से १५ मासे पर्यन्त। अनुपान—गरम जल। समय—प्रातः सायं अथवा भोजनोपरान्त। पेट के दर्द के समय गरम जल के साथ। मलाशयरोध में गरम जल में घोल्कर अन्यथा साधारण जल के साथ। मूल्य १ शशी ?)

बन्धुन्तरि कार्यालय विजयगढ़ (अलीगढ़)

कुछ अक्सीर दवायें

१-अग्नि संदीपन चूर्ण—अजीर्ण आदि के लिये सर्वोत्तम औषधि है। भोजन के पश्चात् सेवन करने योग्य अत्यन्त स्वादिष्ट चूर्ण है।
मूल्य १ शीशी । =)

२-धन्वन्तरि वाम—सिरदर्द के लिये अचूक औषधि है। कैसा ही दर्द क्यों न हो तत्काल आराम हांता है। मूल्य १ शीशी ।।।)

३-दाद की दवा—दो तीन बार के प्रयोग से दाद की खुजली वन्द होजाती है। और ३, ४ दिन के बराबर प्रयोग से इस रोग से सदा को पांछा छूट जाता है। मू० १ शीशी ।।।)

४-मुख के छालों की दवा—मुख में होजाने वाले छालों के लिये अक्मीर दवा है। इसके उपयोग से ८० फीसदी आराम होना है।
मूल्य—१ शीशी ।।)

५-कर्णामृत तैल—कान में होने वाले दर्द, पीव निकलना आदि व्याधियों के लिये उत्तम औषधि है। मू०—१ शीशी ।।=)

६-स्तम्भन वटी—स्तम्भन का यदि मुख लेना है तो इस औषधि को रात्रि में १ घण्टे पहिले दूध के साथ सेवन करिये। मू० १ शीशी ।।)

७-करंजादि वटी—ज्वर, जूड़ी आदि के लिये वटी रूप में औषधि है। मू० १ शीशी ।।)

८-उपदंश हर कैपशूल—उपदंश रोग के लिये ८० प्रतिशत काम देने वाली वस्तु। परीक्षा प्रार्थनीय है मूल्य—१ शीशी २।।)

९-अर्श हर वटी—यदि अर्श (ववासीर) से छुटकारा पाना चाहते हैं तो शीघ्र ही इस औषधि को सेवन करिये। और लाभ उठाइये।
मूल्य—१ शीशी १)

१०-अशान्तक मलहम—मस्मों पर लगाने के योग्य उत्तम मलहम। इसके लगाने से मस्से शीघ्र नष्ट होते हैं। मूल्य—१ शीशी ।।)

११-बल्लभारिष्ट—रक्त और चर्म विकारों में सर्वोत्तम औषधि है।
मूल्य—१ शीशी १।)

१२-मधुमेहान्तकरस—मधुमेह (डाइविटीज) के लिये उत्तम औषधि १५ माल से परीक्षित है। सेंकड़ों आरोग्य लाभ कर चुके हैं।
मूल्य—५० गोली १०)

१३-निम्ब्व्वादि मलहम—कृमि नाशक एवं चर्म रोगा पर आशुफलदायक औषधि है।
मूल्य—१ शीशी ।।)

१४-कामिनीगर्भ रक्तक—पुरुषों में वीर्य-रोग और नवयुवतियों में रज सम्बन्धी रोग अत्यधिक फैले हुए हैं। गर्भस्त्राव एवं गर्भ-पात के रोकने को अत्यर्थ औषधि है। इसके सेवन से गर्भ पुष्ट होता है। और फिर गर्भ-पात आदि का भय नहीं रहता। परीक्षा प्रार्थनीय।
मूल्य—१ शीशी २)

१५-वातारि वाटका—वात-रोग बड़ा भयानक रोग है। जब वात का दर्द होवा है तो जो पीड़ा होती है उसे एक रोगी ही जनता है। हमारी इस औषधि को सेवन कराने से वात-रोग अवश्य ही नष्ट होता है। यह सन्धि और मज्जागत वायु को बाहर निकाल देती है।
मूल्य—१ शीशी २)

१६-स्वप्र-प्रमेह-हर वटी—स्वप्रदोष को अति लाभदायक है। चन्दनासव के साथ सेवन करने से शीघ्र लाभ होता है। मूल्य—१ शीशी १।।)

१७-वृ० द्राक्षाभव—निर्वलता एवं क्षय रोग के लिये सर्वोत्तम टानिक है। मूल्य—१ बोतल ५)

१८-बाल अस्मारक वटी—बालकों के अस्मारक के लिये सर्वोत्तम है। मूल्य-१ शीशी २)

१९-कास हर वटी—खांसी के लिये सर्व साधारण में घांटेने योग्य उत्तम औषधि है।

मूल्य—१ शीशी १-)

२०-आम निस्मारक वटी—५ गोली को जल में सेवन करने में हा सुबह दस्त होकर आँव निकल जाती है। मूल्य-१ शीशी १)

२१-रक्त वल्लभ रमायन—किसी भी मार्ग से रक्त निकल रहा हो सेवन से तुरन्त ही बन्द होता

है। साथ ही ज्वर में भी लाभदायक है।

मूल्य-१ शीशी १)

२२-अण्ड वृद्धि हरि रमायन—इसके सेवन में घना औपवेशन के ही अण्ड वृद्धि नष्ट हो जाता है। अण्ड वृद्धि के लिये राने की यह प्रथम ही औषधि है। मूल्य-१)

२३-अण्ड वृद्धि हर लेप—अण्ड वृद्धि में इसका लेप करना अत्यन्त लाभदायक है।

मूल्य-१ शीशी १) दोनों औषधियों का १।।)

२४-सरलभेदी वटिका—मूल्य-१ शीशी १)

बनौषधि—विभाग

आयुर्वेद में सब से मुख्य वस्तु यनोषधी है। इसमें जड़ी घृती ही नहीं परन्तु समस्त कच्चे द्रव्य जिनसे औषधियाँ निमित्त की जा सकती हैं, सम्मिलित हैं। अब आप सोच सकते हैं कि आयुर्वेदीय औषधियों की विशुद्धता किस पर निर्भर है? यह बात जानकर आप यह भी अनुमान कर सकते हैं कि बनौषधि किस मंस्था से ली जानी चाहिये और किससे नहीं। सब बनौषधियाँ प्रत्येक स्थान पर नहीं मिल सकती। अतः "कोई वस्तु कहाँ से और कोई कहाँ से" इस प्रकार यड़ी कठिनता से समस्त बनौषधियाँ एकत्रित की जाती हैं। परन्तु आजकल मार्ग की अशुभवाथा के कारण यह आयोजन सुफल नहीं बन पा रहा है। क्योंकि रेलों द्वारा सामान एक स्थान से दूसरे स्थान को भेजना दूभर हो गया है। फिर भी हम कभी २ योड़ी सी वास्तु एकत्रित कर लेते हैं परन्तु वह हमारे योग्य भी नहीं हो पाता।

हमारे पास जो वास्तु हैं उनके भाव (रेट्म) भी प्रति-दिन घटते बढ़ते रहते हैं। इसलिये हम लगभग समस्त बनौषधियों की बिना बन्द कर चुके हैं। परन्तु हमारे मान्य प्राइफ महोदय हमें बाध्य करते हैं कि आप यनोषधि भोजना बन्द न करिये। इसलिये हमने कुछ वास्तुओं को आसानी से प्राप्य नहीं हैं एकत्रित की हैं और क-ट बाजार भाव ही समाई कर सकते हैं। अतः बाजार भाव का ही आर्ष भोजना चाहिये।

भस्म बनाने की योग्य उत्तम वस्तुएँ

भस्में आयुर्वेदीय औषधि-समुदाय में विशेष स्थान रखती हैं। प्रायः सभी वैद्य इन्हें व्यवहार करते हैं। आजकल की अन्धाधुन्धी से घबड़ा कर बहुत से वैद्य स्वयं ही भस्में बनाने लगे हैं। किन्तु भस्मों के लिये उत्तम द्रव्यों का मिलना भी जरा कठिन हो रहा है। वैद्यराजों के आग्रह से हमने इन सब वस्तुओं का संग्रह किया है। आवश्यकतानुसार आर्डर दीजिये।

ताम्र चूर्ण—ताम्र भस्म के लिये तांबे का बहुत ही घारीक चूर्ण। इसमें किसी भी तरह की मिलावट नहीं है। अशोधित ७) सेर।

फौलाद चूर्ण (लोह भस्म के लिये) उत्तम फौलाद का अपने सामने चूर्ण कराया गया है। इसमें किसी भी प्रकार की मिलावट नहीं है। इसके लिये अब तक बड़ी परेशानी होती थी और फिर भी उत्तम नहीं मिलता था। अब आप इसे निःसंकोच व्यवहार करें। मूल्य अशोधित ३) सेर।

शुद्ध जस्ता—[यशद भस्म के लिये] यह भी शास्त्रीय-विधि से तक, कांजी, तैल, गौमूत्र, कुलथी आदि की ७-७ भावनायें देकर शुद्ध किया है। मूल्य ५) सेर। अशोधित ३॥) सेर

स्वर्ण माक्षिक—खाम तौर से संग्रह की है। इसकी भस्म कीजिये और फिर गुणों को देखिये हमारी स्वर्ण माक्षिक भस्म के आश्चर्यप्रद गुणों का कारण इस स्वर्ण माक्षिक की उत्तमता ही है। मूल्य ४) सेर।

वज्राभ्रक—सभी दोषों से रहित। न अग्नि पर किसी प्रकार का शब्द होता है, न फूलता है। मूल्य ४) सेर।

धान्याभ्रक—वज्राभ्रक को खूब माफ कूटकर और शास्त्रीय-विधि से धान्याभ्रक किया हुआ। मूल्य ४) सेर।

शंख के टुकड़े—शंख भस्म करने के लिये। मूल्य १) सेर।

मोती की सीप—३) सेर।

पीली कौड़ी—कपर्द भस्म के लिये ३) सेर।

असली मोती सीप का चूरा भी हमने संग्रह किया है। मूल्य २॥) सेर।

शुद्ध कीट चूर्ण—[मांहर भस्म करने के लिये] १ हजार वर्ष पुराने किलों से संग्रह कराया है गया है और फिर चूर्ण करके शुद्ध किया गया है। मूल्य २॥) सेर

नोट—इन वस्तुओं के भाव दिन प्रतिदिन बढ़ते रहते हैं अतः आर्डर देने समय यह शब्द अनभय लिखिये "यदि भाव बढ़ गये हों, तो जो उचित भाव हों उन्हें जगाकर माल भेजिये" अन्यथा आर्डर मग्राह नहीं किया जायगा।

शिलाजीत पृथ्वी पर अमृत है

शरीर में जो प्राकृतिक 'रोगहर-शक्ति' होती है उसके निर्मल हो जाने पर ही शरीर रोगाक्रान्त और क्षीण होने लगता है। सिद्ध मकरध्वज की भांति ही शुद्ध शिलाजिंतु उसी शक्ति को, (यदि वह कारण-वशा क्षीण हो गई है,) पुनः उत्तेजित करती है। और भारी से भारी रोगों का सहज में ही पछाड़ देती है। शास्त्रा में भी कहा है:-

वपुर्वर्ण वलोपेतो, मधुमेह विवजितः ।

जोवेद्वर्ण शतं पूर्ण, अजरोऽमरसन्निभः ॥

जो व्यक्ति शिलाजीत का नियम पूर्वक सेवन करता है, उसके बीमों प्रकार के प्रमेह, कन्दवायु पथरी, सुजाक श्याम, मालासं, सूजन, कुछ पांडु रूग्ण उन्माद और कृमि रोग सब नष्ट हो जाते हैं। तथा देह सुन्दर यज्ञवान शीर्ष और वाग्विवाह हो जाती है।

पर शिलाजीत विशुद्ध होना चाहिये !

शुद्ध शिलाजीत कुछ पर्वतों पर पाया जाता है। तीव्र सूर्य की किरणों से इस को तप्त करके निकालने पर जो निकलता है, 'सूर्यतापी' कहलाता है तथा यही शुद्ध है। श्मश ही उपरोक्त शुण रहते हैं।

किन्तु यदि इन पत्थरों को अग्नि से तपायें तो जो शिलाजीत निकलता है उसे ही 'अग्नितापी' कहते हैं। यह इतना अधिक प्रभावशाली नहीं होता जितना 'सूर्यतापी' होता है।

धन्वन्तरि कार्यालय ने-

बर्दोनाथ में अपना प्रतिनिधि रखकर ही यह शुद्ध शिलाजीत तैयार कराया है।

थोक भाव सूर्यतापी-४०) सेर

अग्नितापी-११।।) सेर

धन्वन्तरि कार्यालय **हॉस्पिटल**
विजयगढ़ (अलीगढ़)

सर्पगन्धा—रक्तचाप (ब्लडप्रैसर) की प्रसिद्ध महौषधि है। उन्माद (पागलपन) चित्त भ्रम अनिद्रा के लिये रामवाण। इसके सेवन से नींद खूब आती है, दस्त साफ होता है, जिससे पागल रोगी जिसको नींद नहीं आती उसके सेवन से वह रोगी नींद में मग्न होजाता है, और रक्त चाप कम हो जाने से उसका पागलपन जाता रहता है आजकल इसका व्यवहार खूब बढ़ रहा है। मूल्य—५ तोला ०)

उलट कम्बल यह स्त्री रोग की प्रसिद्ध औषधि है। यदि आपने इसका व्यवहार अभी तक नहीं किया है तब आप अपनी रोगणियों पर इसका व्यवहार कर इसके चमत्कारिक गुणों को देखें। मू० पत्र द्वारा पूछिये।

दशमूल—आज कल बाजार में दशमूल के नाम से अटमंट अनेक औषधियां रख दी जाती हैं। यही देख हमने दशमूल नामक पुस्तक प्रकाशित की थी कि जिससे वैद्य अत्तार पंसारी जान सके कि दशमूल क्या है? उसकी १० औषधियों के प्रथक २ क्या नाम और पहिचान है। हमने उन ही दस औषधियों को संग्रह कर यह दशमूल बनाया है। एक बार व्यवहार कर देखिये !
मू० १ सेर का १॥) और १ पुड़िया (२ तोले की) का -)

नागकेशर—असली पहाड़ी नागकेशर। मू० १ सेर ८)

तालीसपत्र—असली है नकली न खरीदिये। मू० १ सेर २)

गिलोय का सत्व—असली की गारन्टी हैं। मू० १ सेर १५) १ तोला।)

मुलहठी का सत्व—हमारे यहां का बना शुद्ध और असली एक बार अवश्य परीक्षा करें।
मू० १ सेर ६)

ब्राह्मी—असली ब्राह्मी गंगा तट की। मू० १ सेर २)

यवक्षार—जवाखार हमारे यहां का निकला हुआ असली। मू० १ सेर ८)

अष्टवर्ग—हमने ऊचे २ पहाड़ों से संग्रह कराकर मंगाया है। एक बार मंगाकर देखिये।
मू० १ सेर १०)

धन्वन्तरि कार्यालय विजयगढ़ (अलीगढ़)

॥ वरिष्ठ पत्रकारिता ॥

● प्रभाषा पत्रम् ●

श्री श्रीधरनेर नगरे परतमानस्य, प्रवेशिसहितम्
कैव-सम्मेलनस्य प्रदर्शन विभागे ।

जनासु एतः परमादि कृपया

पण्यपरितिनोदस्य प्रस्तावार्थीसामान्यतःअवस्थापरका
प्रस्तावार्थीसामान्यतःअवस्थापरका
प्रस्तावार्थीसामान्यतःअवस्थापरका
प्रस्तावार्थीसामान्यतःअवस्थापरका
प्रस्तावार्थीसामान्यतःअवस्थापरका

प्रस्तावार्थीसामान्यतःअवस्थापरका
प्रस्तावार्थीसामान्यतःअवस्थापरका

प्रस्तावार्थीसामान्यतःअवस्थापरका
प्रस्तावार्थीसामान्यतःअवस्थापरका

सम्मेलनार्थं दत्तम् प्रदत्त प्रमाणपत्रम्

लि. मा. क. ११७ प्र वेद्य सम्मेलन स्था. का. परिषदिका ।
प्रशंसा पत्रम् ।



श्री. मा. क. ११७ प्र वेद्य सम्मेलन स्था. का. परिषदिका ।
प्रशंसा पत्रम् ।

प्रमाणपत्रम् ।
प्रमाणपत्रम् ।

॥ धन्वन्तरि विजयते ॥

निखिल भारतवर्षीय एकोन शतितम् वैद्यसम्मेलनम् ।

जन—
स्थानम्
स्थागत
समित्तः



नामिक
शकान्दा
१८५१

श्री मदुभ्यां वैद्य बांकेलाल गुप्तोति-नामभ्यां
विजयगढ़ (अलीगढ़) वास्तव्येभ्यो प्रदर्शन
मन्दिरं वनस्पति प्रणेन नितराम्-मौष्ठमापा-
दितम्- एतदर्थं दीयते सहर्षमिदं प्रशस्ति पत्रकम् ।

स्वागत्य सभापति

मंत्रि

सभापति

कृष्ण शास्त्री देवधर, वामन शास्त्री दातार जो. श्रीनिवास मूर्ति

॥ श्री धन्वन्तरये नमः ॥

इन्द्रप्रस्थ

निखिल भारतवर्षीय दशम वैद्यसम्मेलन

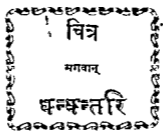

प्रदर्शन

प्रमाणपत्रम्

वैद्यान्पायाद पायाञ्च गुरुर्धन्वन्तरिस्सदा ।

धात्रादपश्शिक्षयन्तु मुनयो वेद पारगाः ॥

सन्वत् १९१५ मधु मास कृष्णपक्ष दशम्यां इन्द्रप्रस्थे (देहल्यां) प्रवर्तित निखिल
भारतवर्षीय दशम वैद्य सम्मेलन स्वागत कागिणी समिति सभ्यैरिदप्रमाण पत्र वैद्य बाबेलाल
गुप्ताय प्रथम वर्गीय स्वर्ण पदकञ्च सप्रमोदमस्माभि बन्दोदयाद्यौषधि कार्ये पर्यलोन्य
समाच्यते यद्ये भवद्भिरायुर्वेद प्रचुरप्रचारे प्रयतितव्यम् ।

हस्ताक्षराणि सभापते

अजमलखां

प० मथुराप्रसाद

हस्ताक्षराणि मंत्रिणे ।

प० शिवनारायण मिश्र

प० भागीरथ स्वामी

आयुर्वेद का सर्व विदित रत्न

च्यवनप्राश्य

यह वह सर्वोत्तम, गुणदायक एवं शाखाय औषधि है जिसने भारतवर्ष के वृद्ध और नेत्र-हीन ऋषि "च्यवन" को नव यौवन और नेत्र-ज्योति प्रदान की थी। इसका आविष्कार देव वैद्य अश्वनी-कुमारों द्वारा किया गया था। और च्यवन ऋषि के कारण "च्यवन प्राश्य" कहलाया। यह निर्वलता, कास, जीर्ण ज्वर, प्रमेह और क्षय तक के लिये प्रसिद्ध औषधि है।

इसके प्रयोग में आंवला तथा अष्टवर्ग काम में आता है। परन्तु आजकल के पैसा पट्ट व्यापारी आंवला पाक ही तैयार करके च्यवन प्राश्य के स्थान पर जनता को दे रहे हैं। ऐसे च्यवनप्राश्य को प्रयोग करना अपने शरीर को रोगी बनाना है। मच तो यह है कि आजकल गुण का आदर नहीं परन्तु रूप, रङ्ग और तड़क-भड़क का ध्यान अधिक दिया जाता है। ग्राहक भी यही चाहते हैं। चाहे वस्तु गुण में मिट्टी सदृश्य ही क्यों न हो। हमारा—

च्यवनप्राश्य

आपको अति उत्तम एवं गुणप्रद मिलेगा। इसकी तैयारी में हम रूप, रङ्ग का ध्यान नहीं रखते परन्तु गुण का ध्यान अधिक रखते हैं।

नवीन प्रशंसा-पत्र-

"कुछ अर्सेपहिले मैंने आपके यहां से 52 सेर च्यवनप्राश अवलेह मंगाया था। पहिले मेरा विचार था कि इस अवलेह के नाम पर अधिकांश आंवलापाक ही सर्वत्र विक रहा है। परन्तु आपके यहां के अवलेह ने मेरे इन विचारों में तुरन्त परिवर्तन कर दिया और मैं अपनी कृप-मंडूक वाली घात पर पल्लताने लंगा। मैंने अन्य मित्रों को भी सलाह दी कि वे आपकी यहां की औषधियों को सेवन कर लाभ उठावें और लम्बे-चौड़े विज्ञापनों की लच्छेदार और भदकीली भाषा के जाल में न फसें। लिखते हुए अत्यन्त हर्ष होता है कि आपकी औषधियां शास्त्रोक्त गुण दिखाने वाली, शुद्ध और जादू का सा चमत्कार दिखाने वाली हैं।

एन० एल० माथुर अध्यापक, जयपुर मिट्टी

मूल्य—एक पाव १॥)

धन्वन्तरि कार्यालय, राजिस्टर्ड
विक्रयगृह (अलीगढ़)

मकरध्वज और उसके भेद—

मकरध्वज आयुर्वेद शास्त्र की प्रमुख औषधि है और अनुपान भेद से सभी रोगों को नष्ट करने वाली है। किन्तु आजकल इसके विषय में बड़ी ही अन्यायपूर्ण धारणा है। कोई ६०) तोला मकरध्वज बेच रहा है तो कोई ४) तोला में ही सर्वोत्तम मकरध्वज देने को कहता है। ऐसी अवस्था में किस पर विश्वास किया जाय और किसे अच्युता समझा जाय ? वास्तविक बात तो यह है कि—

मकरध्वज

पारद, गन्धक और स्वर्ण के संयोग से बनता है। इन द्रव्यों के एवं क्रिया के धीरे-धीरे अन्तर से ही, गुणों में बहुत बड़ा अन्तर हो जाता है। पारद के जितने अधिक मंकार किये जायेंगे, वह उतना ही उत्तम होगा और उसमें स्वर्ण के प्राप्त करने की उतनी अधिक शक्ति हो जायगी। इसलिये जितने अच्छे (मस्कारित) पारद से मकरध्वज बनाया जायगा, वह उतना ही अधिक गुणकारी होगा।

दूसरा भेद गन्धक का है। पारद के साथ जितने अधिक समय तक गन्धक जारण किया जायगा मकरध्वज उतना ही अधिक प्रभावशाली बनेगा, इसीलिये पटगुण और चतुर्गुण गन्धक जारण मकरध्वज बनाने का शास्त्रों में विधान है। इन भेदों के अतिरिक्त अन्तर्धूम का भी बहुत बड़ा भेद हो जाता है अर्थात् गन्धक जारित करते समय शीशी का मुख बन्द कर दिया जाय, तब गन्धक बिलम्ब से जारण होगा और मकरध्वज विशप प्रभावशाली तैयार होगा। इसके विपरीत शीशी का मुख खुला रखकर बनाया जाय तो मकरध्वज अन्तर्धूम की अपेक्षा न्यून गुणकारी होगा।

पारद जितने समय तक अग्नि पर रहेगा, मकरध्वज उतना ही अधिक प्रभावशाली बनेगा। पर आजकल तो कोयल की तेज अग्नि एवं विजली के तेज रूप से १ दिन या १८ घण्टे में ही मकरध्वज बनाकर और उसे ही सर्वोत्तम रामायनिक प्रक्रिया से बना हुआ कहकर प्रचारित किया जाता है।

उनको यह पता ही नहीं कि आयुर्वेदानुसार इस सर्वोत्तम औषधि के बनाने का क्या ढङ्ग होना चाहिये।

लकड़ी की मधुर अग्नि जो मन्द २ आच देती हो, उससे मकरध्वज तैयार करने में ४-५ दिन तो आवश्यक लग जाते हैं। पर यह गुण और प्रभाव में अत्यन्त महत्ता है और यही ऐतिहासिक रोग नष्ट करके बँसों को धन और यश दिलावाता है।

हमने प्राइकों की सुविधा के लिये उपर्युक्त उद्देश्यों के अनुसार सभी प्रकार के मकरध्वज बनाये हैं और उनी के अनुसार भाव भी रखे हैं, ताकि आवश्यकतानुसार आप जिस प्रकार का मकरध्वज चाहें, ले सकें। मूल्य मूर्त्ता गंगा कर देगिये।



दोनों हाथ लड्डू

आर्थिक लाभ के साथ ही साथ
भारत के करोड़ों रुपये को
विदेश जानने से बचाइये ।

कैसे—

कहावत है कि “जैसा देश तैसा वेश” फिर क्यों न आप अपने देश की वनौषधियों आदि द्वारा निर्मित शुद्ध शास्त्रोक्त औषधियों का प्रचार कर, विदेशों से आने वाली औषधियों का आना बन्द करवावें और अपने देश के मूलधन की उन्नति करें । इस प्रकार आप केवल देश की ही उन्नति न करेंगे वरन् अपने निर्बाह के लिये भी सरलता से पैदा कर सकेंगे ।

देशी औषधि के प्रचार के लिये किसी विश्वस्त एवं प्रमाणिक कार्यालय की ही निर्मित औषधियों की—

एजेन्सी लाजिये ।

धन्वन्तरि कार्यालय, बिक्रमगढ़ (अलीगढ़)

मृत्यु की-

चिकित्सा

अभी तक संसार में कोई भी चिकित्सक मृत्यु को जीत नहीं सका है परन्तु सुप्रसिद्ध प्रयोग नामक पुस्तक ने २५१ वैद्यों को अमर बनाने का बीड़ा चढा-गलया है उनके परिचय प्रयोग, चित्र जब तक संसार में रहेंगे उनकी कीर्ति यश बना रहेगा। पुस्तक के लिये भारत के सुप्रसिद्ध और विद्वान वैद्यों ने परिचय, प्रयोग, चित्र भेज पुस्तक के महत्त्व को बहुत ऊँचा कर दिया है। आये हुए प्रयोगों में अनेक प्रयोग आश्चर्यजनक हैं जो हजारों रुपये व्यय करके भी प्राप्त नहीं किये जा सकते।

पुस्तक प्रायः तैयार है जो प्रयोग रहो होने से निकाल दिये हैं उनकी जगह अन्य वैद्यों के प्रयोग आने शेष हैं अतः जिन महानुभावों ने प्रयोग, परिचय, फोटो नहीं भेजे हो वह शीघ्र ही भेज हमारे इस अमर आयोजन में सहयोग दें तथा जो वैद्य ग्राहक नहीं बने वह भी शीघ्र दो-दो रुपये एडवांस के भेज पुस्तक के ग्राहकों में नाम लिखाने अन्याया' पक्षताना और हाथ मलते रह जाना होगा कारण पुस्तक इस कागज के भीषण अकाल में उतनी ही छपेगी जितने ग्राहक हो जायेंगे। पुस्तक छपने लगते ही ग्राहकों का रजिस्टर बन्द हो जायगा फिर सँकड़ों खर्च करने पर भी यह पुस्तक आपकों नहीं मिल सकेगी यह स्मरण रहे पुस्तक का मुख्य दो पोस्ट व्यय अनुमान ॥)

धन्वन्तरि कार्यालय

विजयगढ़ जिला अलीगढ़ ।

ग्रन्थ—माला

जीवन विज्ञान

(सचित्र आसन चिकित्सा)

ले० श्रीमान् कविराज अत्रिदेव जी गुप्त विद्यालङ्कार
स्नातक-गुरुकुल आयुर्वेद विद्यालय, कांगड़ी।

इस पुस्तक में १३ प्रकरण है। और उनमें
पुरुष की उत्पत्ति, वीर्य, अोज, आर्तव, त्रिगुण,
त्रिदोष दोष-विकृति विज्ञान, चिकित्सा सूत्र,
आमनों का उद्देश्य, आमनों की तैयारी की विधि
तथा नमसे रोग निवृत्ति, अनागत रोग प्रति बन्ध,
गृह-चिकित्सा, रमायनाधिकार, बाजीकरण संस्कार
आदि शीर्षक हैं। इनसे ही पाठक पुस्तक की उप-
योगिता का अनुमान कर सकते हैं।

माथ ही आसनों के चित्र इतने स्पष्ट और
अधिक हैं कि आमनों की विधि में सन्देह नहीं
रह जाना। छपाई व चित्र दर्शनीय हैं। मू० २)

उपदंश विज्ञान

ले०-श्रीमान् कविराज पं० बालकृष्ण जी शुक्ल
आयु० प्रोफेसर आयुर्वेद महाविद्यालय, ऋषिकेश।

इस पुस्तक में उपदंश [गरमी, चांदी] रोग का
वैज्ञानिक कारण, निदान, लक्षण, चिकित्सा का
वर्णन किया है। पुस्तक के कुछ शीर्षक यह हैं:—
उपदंश परिचय, प्राच्य पाश्चात्य का साम्यवाद,
संक्रामण, निदान, सिफलिस के भेद, उपदंश, प्राथ-
मिक कील, लिङ्गर्स, उपसर्गिक सकल रोग, उपदंश
विकृतियां, मस्तिष्क विकार, फिरङ्ग चिकित्सा,
पारद प्रयोग, पथ्यापथ्य आदि २ उपदंश सम्बन्धी
सब ही विषय इसमें वर्णित हैं। कोई भी आव-
श्यक विषय छूटने नहीं पया। मूल्य १)

प्रयोग फुफ्फुसही

ले०-माननीय वैद्य शिरोमणि पं० महावीरप्रसाद

जी मालवीय 'वीर' वैद्यराज।

(प्रथम भाग)

(अप्राप्य)

(द्वितीय भाग)

इसमें अनेकों उत्तमोत्तम सुगन्धित एवं औष-
धियों के तैल, अर्क, शरबत, गुटिकायें, मलहम,
पेनचाम, आचार, चटनी, मसाले, सिरके, पकान,
सोदक बनाने, सत्व आदि निकालने की नित्य
उपयोगी और प्रचुर लाभदायक विधियां बनाई गई
हैं। जिससे वैद्य, गृहस्थ और बेरोजगार भी खूब
फायदा उठा रहे हैं। मूल्य केवल १)

दोषधातु विज्ञान (सचित्र)

ले०-श्रीमान् पं० मुरारीलाल जी शर्मा वैद्यराज।

दोष क्या है? वे कैसे उत्पन्न होते हैं? इनके
नाम। दोष क्यों कोष करते हैं? किस कारण से
दूषित होने से क्या २ हानियां करते हैं? और
दूषित होने पर कैसे चिकित्सा करनी चाहिये आदि
आदि तथा सप्त-धातुएं भी इनमें विस्तार रूप से
सरल भाषा में वर्णित हैं। मूल्य ॥=)

सूर्यरश्मि चिकित्सा

ले०-श्रीमान् वैद्यभास्कर बांकलाल जी गुप्त
आयुर्वेदाचार्य, प्रधान सम्पादक-'धन्वन्तरि'।

सूर्यरश्मि-चिकित्सा को अंग्रेजी में क्रोमोपैथी
(Chromopathy) कहते हैं। अंग्रेज इस चिकित्सा
के आविष्कर्ता अमेरिका के डाक्टरों को मानते हैं।

पर वास्तव में यह चिकित्सा अति प्राचीन है और हमारे शास्त्रों में यहाँ तक कि वेदों में भी इसका उल्लेख मिलता है। इस चिकित्सा में सूर्य की चिरणों से ही सगस्त रोग दूर करने का विधान है। पुस्तक बड़े परिश्रम से लिखी गई है। इसको पढ़ पाठक देखें कि सूर्य कितना शक्तिशाली है। उसकी किरणें हमारे शरीर को कितनी लाभदायक हैं और इसके द्वारा रोग किम प्रकार घात की घात में दूर किये जा सकते हैं। जो सुकुमार स्त्री पुरुष औषधि सेवन से डरते हैं उनके लिये तो अमृत ही है।

पुस्तक अपने विषय की पहली ही है। और हमने इस पुस्तक की छपाई यज्ञो ही चित्ताकर्षक कराई है तथा अनेक रङ्गीन चित्र भी दिये गये हैं। द्वितीय संस्करण, मू० ॥३॥ मात्र

बालरोग चिकित्सा

ले०—श्री वैद्यपं महावीरप्रसादजी मालवाय 'वीर' भारतवर्ष में बालकों की मृत्यु-संख्या पर जब दृष्टि डाली जाती है तब बड़ा रोद होता है। बालक क उ पन्न होने पर उसके माता पिता बड़ी-आशायें करने लगते हैं। किन्तु उनके पालन पोषण की विधि न जानने से पथ नित्य प्रत होने वाले रोगों से रक्षा न कर पाने से व सब आशाओं और वर्ष से भी हाथ धो बैठते हैं।

इस पुस्तक में दूधित दुग्ध पान के लक्षण, दुग्ध शुद्धि के लिये स्नानरोग-चिकित्सा, घृतपान, तृचनन, और स्नान, औषधि मात्रा, उम्रवीर्य औषधियों, बालरोग का परिज्ञान, उपयोगी नियम, पारिवर्तिक रोग मृग्य का लक्षण तथा बालकों के ममस्त रोगों का चर्चन, निदान, लक्षण और उनकी परीक्षित चिकित्सा लिखी गई है। पुस्तक अत्यन्त उपयोगी प्रत्येक गृह-स्त्री में रचने योग्य है। अधिकांश प्रयोग हमारे स्वयं परीक्षित हैं। मूल्य भी ॥२॥ मात्र है।

रसस्यन्त संहिता

[भाषा-टीका मन्त्र]

आयुर्वेदीय साहित्य क अनमोल रत्न अपनी

अलौकिक प्रतिभा के साथ अन्धकार के आवरण से ढके हृदय में। अमूल्य पुस्तकें यत्र तत्र पड़ी हुई हैं जिनके प्रकाशन की आवश्यकता है।

यह पुस्तक एक ऐमा ही रत्न है। अनुभवी और विचारशील लेखक महोदय ने हिम जय पर्यटन में परिश्रम से इसकी खोज की है। उन्हीं के प्रशमनीय प्रयत्न से यह पुस्तक-रत्न वैद्य समुदाय की सेवा में उपस्थित कर मके हैं। इसमें अनेक अठवर्थ प्रयोग, औषधियों के मत्व प्रस्तुत विधि, उपघात का शोधन, काण्य प्रभृति अनेक विषय दिये गये हैं। इसके प्रकाशन में जा परिश्रम और अर्थ व्यय किया गया है उसकी सफलता गुण-माही साहित्य प्रेमियों पर ही निर्भर है। मू० केवल १)

कुचमार्ग तन्त्र

[भाषा-टीका]

—श्रीमद् कुचमार्ग मुनि प्रणीत—

प्रस्तुत पुस्तक प्राचीन और अत्यन्त भोपनीय है। इसमें इन्द्रिय वृद्धि, स्थूल-करण, कामोद्दोषन, लेह, बाजीकरण, द्रावण, स्नानन, सङ्कोचन, केश पतन, गर्भाधान सहज प्रभव आदि पर अनेक योग भली-भांति बताया गये हैं। इसकी भाषा टीका सुबोध भाषा में की गई है। छपाई चित्ताकर्षक। मूल्य ॥२॥ मात्र।

दशमूल (सचित्र)

ले०—श्रीमान लाला रूपलाल जी वैश्य

दशमूल किमको कहते हैं? किन २ औषधियों से बनता है? उन औषधियों की आकृति कैसी है? यह बिरले ही जानते हैं। इस पुस्तक में दशमूल की दस औषधियों का सांचत्र वर्णन है।

साथ ही उनके पर्यागनाम, गुण और प्रयोग बताया गये हैं। तथा दशमूल, पचमूल से बनने वाले अनेक योगों की विधि भी दी गई है। चित्र इतने स्पष्ट हैं कि देखने ही मत्त पहिचान सकते हैं। मूल्य ॥१॥ मात्र।

शल्यतन्त्रम्

ले०-श्रीमान् आयुर्वेदाचार्य पं० धर्मानन्द जी शास्त्री

शल्य क्रिया में ही वैद्य-समाज को पश्चात्पद बताया जाता है। पर इम ग्रन्थ को देखने से प्रकट होता है कि इम आर भी आयुर्वेद कितना पूर्ण था इसमें शल्य, व्रण, शोथ, की सामान्य और दूषित सभी अवस्थाओं के लक्षण और उपचार, बन्धन, छेदन भेदन विग्लापन, पाचन रक्तमोक्षण, स्नेहन, लेखन, ऐषण, आहरण, सीजन, पाड़न, निर्वापन, शोधन, रापन, अवसादन, चारकर्म, प्रतिसारण, लामोत्पादन, कृमिनाश सबका वर्णन है।

आंन निकलना, अण्डकोष फटना, गौली लगना विपज व्रण, पिच्छिल व्रण, उनकी व्याप्ति, उपद्रव, लक्षण और चिकित्सा में काम आने वाले पचाम शस्त्रों के सचित्र वर्णन और प्रयोगों का विधि बड़ा अच्छा तरह समझाई है। प्रत्येक चिकित्सक का पास रखने योग्य ग्रन्थ है। (मूल्य १॥)

आयुर्वेदीय औषधोपचार पद्धति

(प्रथम भाग)

ले०-वैद्यभास्कर बाकेलाल गुप्त, सम्पादक-धन्वन्तरि

जिन पुस्तकों को वैद्यराज और गृहस्थ भा चाहते हैं। वे यही हैं। प्रथम भाग में चार सौ से भी अधिक रस, रसायन, बटिका, गुग्गुलु, घृत, तैल, काथ, आरिष्ट, आसव. सत्व, चार, आदि औषधों के गुण, अन्तर, भिन्न २ दशाओं में अलग २ अनुपान मात्रा, व्यवहार विधि, समय आदि सब कुछ बड़ी सरल भाषा में समझाया गया है। (मूल्य १॥)

(द्वितीय भाग)

इस भाग में ज्वर, मलेरिया, सन्निपात, विषम जीण ज्वर, अपिमार, संग्रहणी, अशं, मन्दाग्न, विशू चंका, कृमि, पांडु, कामला, हलोमक, रक्तपित्त क्षय, कास, श्राम, वात-व्याधि, वातरक्त, आमवात, अजाण, अरुचि, हिक्का, स्वरभेद, हृदि, वृष्णा मूच्छा, भ्रम, उन्माद. सुजाक, पथरो, मधुमेह, म्ब-

प्र दोष, अपस्मार, उरुस्तम्भ, शूल, अ हृद्रोग, उदररोग, जलोदर, शोथ, कांच लना, उपदंश, फिरङ्ग, कुष्ठ, अम्लपित्त, मसूरिका, मोती-ज्वर, शीत पित्त, उदरावर्त वृद्धि, अण्ड वृद्धि, कण्ठ-माला, व्रण, नडीव्रण, इन्द्रलुप, दारुणक, मुंहासे, नपुंसकता, शोषपतन, प्रदर, हिस्टेरिया, प्रसूति, कष्टार्त्तव, बन्ध्या, गर्भगत, योनिकण्डु, बालरोग, मुखपाक, दन्तरोग, कर्णरोग, नाशारोग, नेत्ररोग, शिरशूल आदि सब व्याधियों पर अनुभव सिद्ध व्यवहारिक सरल चिकित्सा दी है। मू० १॥ मात्र

मरणोन्मुखी आर्य चिकित्सा

लेखक-ला० राधावल्लभ जी वैद्यराज।

आयुर्वेदीय चिकित्सा मरने को तैयार है। प्राण सिमक रहे है मृत्यु शय्या विछाई जा रही है। क्यों? उनके पुत्र बुद्धी माता की परवाह नहीं करते। क्या मर जान दे। भारतवासो वैद्यो! पूछो अपने मन से इस निबन्ध में आयुर्वेदीय चिकित्सा की जो दुर्दशा है उसका आजास्वनी भाषा में वर्णन है। इसमें साहित्य पठन, पाठन, ज्ञानोपाजन, कर्तव्य निरूपण, सामग्री सम्पादन, प्रतिष्ठा स्थापन, शक्ति संगठन शार्पक, विचार पूण लेख हैं इम निबन्ध के पढ़ने से अपनी सूची अवस्था मालूम होगी बार २ पछताना होगा। मध्या अधिमान के कान पकड़े जायेंगे, एक बार पढ़कर देखिये तो सही मू० १॥

अति प्राचीन और अत्यन्त गोपनीय

रक्ति रहस्य

(भाषा टीका सहित)

श्रीमद् विद्वद्वर श्री कोकोक मुनि प्रणीत।

इम पुस्तक में जात्या, चन्द्रकला, सुरत भेद, सामान्य, देश ज्ञान, आलङ्गन, चुम्बन, नरम बाह्यरति, सुरत, कन्याविश्रमदय, भर्त्यापारदारिक वशीकरण, सर्व योगाधिकार रस प्रकार १५ अध्याय या अधिकार है। इन १५ अधिकारों में कामकला सम्बन्धी सभी आवश्यक पहलुओं पर अच्छी तरह वर्णन किया गया है। यह अति प्राचीन पुस्तक कोका रचित अमली काम शास्त्र है। म० १ प्रति २)

दन्त विज्ञान—यह भिषपत्न गोपीनाथ जी गुप्त की सार पूर्ण रचना है। इसमें दातों की रचना, आतंरिक दशा, रक्षा के उपाय, अनेक दन्त रोगों के भेद वर्णन और मरल चमत्कारी उपचार दिये हुये हैं। ४ चित्र भी हैं। मूल्य १=) मात्र।

न्यूमोनियां-प्रकाश—आयुर्वेद मनीषी पंडित देववरण जी बाजपेयी की यह वही उत्तम रचना है जिस पर धन्वन्तरि-पदक मिला और जो निखिल भा० वैद्य सम्मेलन से सम्मान और पदक प्राप्त कर चुकी है। न्यूमोनिया की शास्त्रीय व्युत्पत्ति, कारण लक्षण, निदान, परिणाम, चिकित्सा आदि सभी बातें एक ही पुस्तकमें भली-भांति वर्णित हैं मू० १=)

प्लेग—इस पुस्तक में प्लेग का आयुर्वेदीय और डाक्टरी मतानुसार पूर्ण विवेचन, प्लेग चिकित्सा आदि का इस सम्बन्धमें अनुभव पूर्ण सिद्ध विवेचन है। तृतीय संस्करण। मूल्य १=)

तिल्ली—तिल्ली क्या है? शरीर में किस जगह है? इसका काम क्या है? इसकी कौन शक्तियाँ हैं? इन शक्तियों के विगड़ने से कौन २ रोग पैदा होते हैं? इसका पूरा वर्णन इस पुस्तक में है। तिल्ली और उसके उपद्रवों की विस्तार पूर्वक चिकित्सा लिखी है। मू० १)

शरीर रचना—इस पुस्तक में अस्थियों का प्राचीन एवं नवीन मत से वर्णन है। प्रत्येक अङ्ग का अलग ० और पूर्ण शरीर का अस्थि गणना आयुर्दाय मत से क्या अधिक अभिधया मानी जाना है? डाक्टर लागा क मत से कितनी अधिक हड्डियाँ हैं इत्यादि सभी विषया का पूरा २ विवेचन है। दूसरा संस्करण। मूल्य १)

चन्द्रोदय—भारत भर में इने गिने वैद्य ही ऐसे हैं जो मकरध्वज (चन्द्रोदय) को बनाना जानते हैं। इस पुस्तक में पारद शुद्धि, गन्धक शुद्धि स्वर्ण शुद्धि

गन्धक जारण, चन्द्रोदय की भट्टी बनाने की विधि चन्द्रोदय के अनुपानादि सभी विषय विस्तार से वर्णित हैं। मू० १)

प्राकृतिक ज्वर—(फमली बुखार) का पूर्ण विवेचन है। आयुर्वेदीय मत से मलरिया कसे पैदा होता है, उसके दूर करने के आयुर्वेदीय प्रयोग किनाइन से हानिया आदि विषया पर पूर्ण प्रकाश डाला गया है। मू० १)

दोष विज्ञान—आयुर्वेद की मूल भित्ति त्रिदोष पर स्थित है। इस पुस्तक में दोषों का सचय प्रकोप प्रसार, स्थान, दोष क्षय सब मरल भाषा में लिखे हैं। मूल्य =)॥ मात्र।

नारू रोग—नारू बड़ा भयङ्कर रोग है। इसमें नारू का सम्पूर्ण, वर्णन, भेद, निदान अपनी तथा अन्य वैद्यराजों की भी ऐसी अनुभूत चिकित्सायें दी हैं। जिससे बिना कष्ट के नारू निकल जाता है। मू० १)

ग्रोज क्या है? वनकी क्षय वृद्धि के लक्षण और कार्य विवेचना पूर्ण लिखे गये हैं। मू० १=)

वैद्यराज की जीवनी—स्व० श्री० लाला राधावल्लभ जी की जीवनी बड़ी ओजस्वी भाषा में लिखी है। इसके पढ़ने से आत्मसी पुरुष भी उद्योग और परिश्रमी बनने की इच्छा करता है। मू० ३=)

आयुर्वेद में दार्शनिक तत्व—विषय नाम से ही स्पष्ट है। मू० १)

निम्न पुस्तकें स्टॉक में नहीं रही

त्रयादर्श	मूल्य ॥१)
रक्त	" १)
परीक्षित प्रयोग	, १=)
नाड़ी सिद्धान्त	, १=)

नोट—यह पुस्तकें शीघ्र ही खपेंगी।

अत्युपयोगी नवीन पुस्तकें ।

योगरत्नाकर—श्री० विद्याधर जी विद्यालङ्कार द्वारा भाषा-टीका सहित । योगरत्नाकर का नाम वैद्य-समाज में बड़े आदर के साथ लिखा जाता है । इसके एक प्रयोग रामबाण का कार्य करते हैं । किन्तु इसकी अभी तक भाषा-टीका न होने से वैद्य समाज पूर्ण लाभ नहीं उठा सकता था । मू० १५०० पृष्ठ के दोनों भागों का १५)

भैषज्य-रत्नावली—(भाषा-टीका) श्री जयदेव विद्य लङ्कार द्वारा अत्युत्तम भाषा-टीका सहित और श्री नागेन्द्रनाथ जी मिश्र द्वारा संशोधित । आजकल जो भैषज्य रत्नावली की टीका मिलती है, उनमें किसी के पर्याय ठीक नहीं हैं, तो किसी की टीका मूल के विपरीत है । यह पुस्तक संशोधित और उत्तम कागज पर छपी हुई है । नया संस्करण मू० १०) रुपया

रसायनसार—काशी-निवासी पं० श्यामसुन्दराचार्य जी ने हजारों रुपया व्यय करके जो वुभुक्षित पारद, चन्द्रोदय निर्माण, धातु-उपधातुओं के शोधन, जारण से अनुभव प्राप्त किया था वही भाषा-टीका द्वारा जनता के सामने रख दिया है । पुरतक प्रत्येक वैद्य के संग्रह योग्य है । मूल्य ६)

तिब्ब अकबर—हर्काम अकबर अलीखान लिखित तथा बाबू देवीप्रसाद जी द्वारा हिन्दी भाषा में अनुवादित । इसके २६ अध्यायों शिर से पैर तक के स्त्री-पुरुष, बालक आदि के सम्पूर्ण रोगों की उत्पत्ति निदान, कारण, स्वरूप, लक्षण और चिकित्सा वर्णित है । यह यूनानी चिकित्सा का हिन्दी में प्रसिद्ध ग्रन्थ है । पृष्ठ संख्या ८४४, मू० ७ रुपया ।

रमराज महोदधि—(पाँचों भाग) इसमें स्त्री और पुरुषों के प्रत्येक रोग की चिकित्सा और निदान सरल हिन्दी भाषा में लिखा है । गृहस्थी भी बड़ी आसानी से समझ कर थोड़े मे ही अपने एवं अपने कुटुम्बियों के रोग शीघ्र भगा सकते हैं । मूल्य—प्रथम भाग १)

गर्भाधान रहस्य—पुस्तक लेखक के ३० वर्ष के अध्ययन, मनन और अनुभव का फल है । काम-विज्ञान के प्रत्येक विषय पर भर-पूर प्रकाश डाला गया है । स्त्री-पुरुष की जननेन्द्रिय, ब्रह्मचर्य, समागम के नियम, प्रसव, धात्री शिक्षा, माताओं का कर्तव्य, इच्छानुसार सन्तानोत्पत्ति, शिशुपालन, सन्तान निरोध काम विज्ञान आदि सभी महत्व पूर्ण विषयों का विस्तार पूर्वक सचित्र वर्णन । पृष्ठ ५५६ मू० ४।।)

स्रो रोग-चिकित्सा- इसमें सम्पूर्ण स्त्री रोग, योनि सम्बन्धी रोग, उदर, आर्तव यूरलेजिया, जरायु, प्रदाह, गर्भाशय में होने वाले याग आदि का पूर्ण वर्णन एवं अनुभव पूर्ण चिकित्सा दी है। मू० बरालोकपुर से प्रकाशित ॥)

मनुष्य का आहार- इस पुस्तक के लेखक को पुस्तक की उत्तमता के लिये नागरा प्रचारणी सभा काशी ने पदक दे सम्मानित किया है। इसमें खान-पान सम्बन्धी प्राथ. सब ही विषयों का विस्तृत सुधाध और स्पष्ट वर्णन है। मू० १) एक रुपया।

सुगन्धित तैल- तैलों का प्रचार आजकल भारतवर्ष में बहुत अधिक है इस पुस्तक में बहुत प्रकार के सुगन्धित तैलों के नुस्खे हैं। यदि एक प्रयोग भी बनाकर बाजार में चलाया जाय तब काफी लाभ हो सकता है। पृष्ठ-संख्या ८० मू० ॥) आना।

हरिधारित ग्रन्थ-रत्न- समस्त रोगों के सुलभ प्रयोग। भाषा टीका सहित। मू० ॥=)

त्रणोपचार पद्धति- इसमें विद्रधि, जहरबाद, नहरवा, अग्नि में जलाना, चोट लगाना, कण्ठमाला भगन्दर आदि रोगों की अनुभूत चिकित्सा वर्णित है। मू० ॥=)

सिद्धौषधि प्रकाश- (द्वितीय संस्करण) इसमें सैकड़ों शतशोनुभूत अर्थप्रयोग भरे पदों हैं, जो अनुभूत योगमाला में समय ० पर प्रकाशित हुये हैं। पृष्ठ ११२ कीमत १)

राजयक्ष्मा- विद्वानों का कहना है कि जितने मनुष्य समस्त रोगों के कारण मरते हैं। उनसे कुछ अधिक मनुष्य इस दुष्ट रोग क्षय (तर्पेदक) से मरते हैं। इस पुस्तक पर नि० भा० सम्मेलन पर स्वर्ण पदक प्राप्त हुआ है। विषय पर अच्छा विवेचन है। पृष्ठ संख्या ७३ मूल्य १) चार आना।

श्वस-रोग चिकित्सा- इस पुस्तक में श्वास (दमा) के सम्पूर्ण लक्षण तथा उनके रूप आदि सविस्तार वर्णित हैं। प्रयोग विर परीक्षित एवं आसान हैं। कीमत १)

अण्ड तथा अन्नवृद्धि चिकित्सा- पुस्तक का विषय नाम से ही स्पष्ट है। रोग का पूर्णनिदान लक्षण, चिकित्सा आदि सविस्तार दी है। लेखक पं० वृष्णप्रसाद जी त्रिवेदी बी० ए० आयुर्वेदाचार्य हैं। मू० १)

भारतीय रसायन शास्त्र- हिन्दी वाले यदि ध्यान पूर्वक इसका अवलोकन करेंगे तो उन्हें ऐसे विषय की खोज का महत्त्व मालूम होगा। विद्वानों को इस विषय में मन लगाना चाहिये। जिससे उन्हें मालूम हो कि हमारी रसायन विद्या कहां कहां दिव्यरी पड़ी है। और उसमें कितने महत्त्व का विषय है। पुस्तक अपने दृढ़ की निगाली ही है। मूल्य ॥) मात्र।

आयुर्वेद सूत्र—विस्तृत संस्कृत व्याख्या और सरल हिन्दी भाषा टीका सहित । यह पुस्तक आयुर्वेद विद्यार्थी और चिकित्सकों के लिये बड़ी उपयोगी है । आयुर्वेदिक सिद्धान्त, निदान चिकित्सा कल्पना आदि विषयों से युक्त आयुर्वेद सिद्धान्त ग्रन्थ है । मूल्य १) रुपया ।

आरोग्य-सूत्रावली—प्रत्येक रोगी तथा आरोग्याभिलाषी स्त्री पुरुषों को पाठ करने योग्य है । मूल्य ।=) छः आना मात्र ।

सन्तति-रहस्य—इस महत्वपूर्ण पुस्तक में रज, वीर्य, ब्रह्मचर्य, गर्भस्थिति, सहगमन, गभ पर तात्कालिक परिस्थिति का प्रभाव, गर्भ के समय स्त्री पुरुष का व्यवहार, वांछन, नपुंसकता आदि विषयों पर डाक्टरों, वैद्यक तथा यूनानी मतों द्वारा तुलनात्मक प्रकाश डाला है । पुस्तक मचित्र और बहुत ही उपयोगी है । मूल्य ॥) मात्र ।

पेटेन्ट औषधि और भारतवर्ष—इसमें भारतवर्ष की सभी पेटेन्ट औषधियों का भण्डाफोड़ किया गया है । अमृतानजन, बालामृत आदि ४५३ प्रसिद्ध २ पेटेन्ट औषधियों के प्रयोग विधि, गुण आदि दिये हैं । निर्माता एक आने की दश का १) से भी अधिक ले लेते हैं । अतः स्वयं बनाकर लाभ उठाना चाहें तो शीघ्र मंगा लें । कीमत—प्रथम भाग ॥), द्वितीय भाग १)

अर्श-रोग चिकित्सा—अपने ढङ्ग की यह एक ही पुस्तक है । इसमें बवासीर रोग की उत्पत्ति कारण एवं निदान भ्रंती-भ्रंति मरल भाषा में लिखी गई है । मूल्य केवल ॥) मात्र ।

क्रोमोपैथी—सूर्य की किरणों द्वारा जल, तैल, खांड बनाकर उनसे ही सम्पूर्ण रोगों की चिकित्सा करने की विधि लिखी गई है । मू० ३)

विष चिकित्सा नं० १—इसमें जहरों के इलाज के आवश्यक नोट हैं और विषोपचार के मंत्रिम सिद्धांतों का यूनानी, वैद्यक और अंग्रेजी मत से वर्णन है । मक्खी, मच्छर, भिंड, छिपकली, चूहा, व सांप इत्यादि भगाने के उपाय भी दिये हैं । मू० ॥=)

विष चिकित्सा नं० २—इसमें तम्बाकू, शराब, चरस, अफीम, गांजा इत्यादि का वर्णन, इनके विष उतारने के इलाज, विधियां, इनके दुष्परिणाम और छुड़ाने की अनेक विधियां अङ्कित का गई हैं । मू० १।=)

शोधन विधि—इसमें धातु उपधातु, रस उपरस, रत्न उपरत्न, सब पदार्थों की जो खाद्य औषधियों में डाले जाते हैं, शुद्धि करने की विधियां लिखी हैं । जिस द्रव्य की शोधन विधि लिखी है उसका सविस्तार विवरण भी पहिले दे दिया है । उससे प्रत्येक भाषा के नाम और आकार, उत्पत्ति और भेद तथा पहिचान सब दी गई हैं । रस और भस्म बनाने वाले प्रत्येक व्यक्ति क पाप इसका होना परम आवश्यक है । मू० १॥)

स्त्री रोग-चिकित्सा—इसमें सम्पूर्ण स्त्री रोग, योनि सम्बन्धी रोग, उदर, आर्तव यूरेजिआ, जरायु, प्रदाह, गर्भाशय में होने वाले याग आदि का पूर्ण वर्णन एवं अनुभव पूर्ण चिकित्सा दी है। मू० बरालोकपुर से प्रकाशित ॥)

मनुष्य का आहार—इस पुस्तक के लेखक को पुस्तक की उत्तमता क लिये नागरा प्रचारणी सभा काशी न पदक दे सम्मानित किया है। इसमें खान-पान सम्बन्धी प्राय सब ही विषयों का विस्तृत सुबाध और स्पष्ट वर्णन है। मू० १) एक रुपया।

सुगन्धित तैल—तैलों का प्रचार आजकल भारतवर्ष में बहुत अधिक है इस पुस्तक में बहुत प्रकार के सुगन्धित तैलों के नुस्खे हैं। यदि एक प्रयोग भी बनाकर बाजार में चलाया जाय तब काफी लाभ हो सकता है। पृष्ठ संख्या ८५ म० ॥) आना।

हरिधारित ग्रन्थ-रत्न—सम्स्त रोगों के सुलभ प्रयोग। भाषा टीका सहित। मू० १८)

व्रणोपचार पद्धति—इसमें विद्रधि, जहरवाद, नहरवा, अग्नि में जलना, चोट लगना, कण्ठमाला भगन्दर आदि रोगों की अनुभूत चिकित्सा वर्णित है। मू० १८)

सिद्धौपधि प्रकाश—(द्वितीय संस्करण) इसमें सैंकड़ों शतशोनुभूत अठवर्ष प्रयोग भरे पदों हैं, जो अनुभूत योगमाला में समय २ पर प्रकाशित हुये हैं। पृष्ठ ११२ कीमत १)

राजयक्ष्मा—विद्वानों का कहना है कि जितने मनुष्य समस्त रोगों के कारण मरते हैं। उनसे कुछ अधिक मनुष्य इस दुष्ट रोग क्षय (तर्पेदक) से मरते हैं। इस पुस्तक पर नि० भा० सम्मेलन पर स्वर्ण पदक प्राप्त हुआ है। विषय पर अन्धा विवेचन है। पृष्ठ संख्या ७३ मूल्य १) चार आना।

श्वस-रोग चिकित्सा—इस पुस्तक में श्वस (दमा) के सम्पूर्ण लक्षण तथा उनके रूप आदि सविनतार वर्णित हैं। प्रयोग चिर परीक्षित एवं आमान हैं। कीमत १)

अग्रह तथा अन्त्रवृद्धि चिकित्सा—पुस्तक का विषय नाम से ही स्पष्ट है। रोग का पूर्णनिदान लक्षण, चिकित्सा आदि सविनतार दी है। लेखक पं० वृष्णप्रसाद जी शिवेदी बी० ए० आयुर्वेदाचार्य हैं। मू० १)

भारतीय रसायन शास्त्र—हिन्दी वाले यदि ध्यान पूर्वक इसका अवलोकन करेंगे तो उन्हें ऐसे विषय की शोका का महत्व मालूम होगा। विद्वानों को इस विषय में मन लगाना चाहिये। जिससे उन्हें मालूम हो कि हमारी रसायन विद्या कदा कदा द्वितीयरी पड़ी है। और हममें कितने महत्व का विषय है। पुस्तक अपने दक की निगली ही है। मूल्य ॥) मात्र।

आयुर्वेद सूत्र—विद्युत संस्कृत व्याख्या और सरल हिन्दी भाषा टीका सहित । यह पुस्तक आयुर्वेद विद्यार्थी और चिकित्सकों के लिये बड़ी उपयोगी है । आयुर्वेदिक सिद्धान्त, निदान चिकित्सा कल्पना आदि विषयों से युक्त आयुर्वेद सिद्धान्त ग्रन्थ है । मूल्य १) रुपया ।

आरोग्य-सूत्रावली—प्रत्येक रोगी तथा आरोग्याभिलाषी स्त्री पुरुषों को पाठ करने योग्य है । मूल्य 1=) छः आना मात्र ।

सन्तति-रहस्य—इस महत्वपूर्ण पुस्तक में रज, वीर्य, ब्रह्मचर्य, गर्भस्थिति, सहगमन, गभ पर तात्कालिक परिस्थिति का प्रभाव, गर्भ के समय स्त्री पुरुष का व्यवहार, चांफपन, नपुंसकता आदि विषयों पर डाक्टरों, वैद्यक तथा यूनानी मतों द्वारा तुलनात्मक प्रकाश डाला है । पुस्तक सचित्र और बहुत ही उपयोगी है । मूल्य 11) मात्र ।

पेटेन्ट औषधि और भारतवर्ष—इसमें भारतवर्ष की सभी पेटेन्ट औषधियों का भण्डाफोड़ किया गया है । अमृतांजन, आलामृत आदि ४५३ प्रसिद्ध २ पेटेन्ट औषधियों के प्रयोग विधि, गुण आदि दिये हैं । निर्माता एक आने की दवा का १) से भी अधिक ले लेते हैं । अतः स्वयं बनाकर लाभ उठाना चाहें तो शीघ्र मंगा लें । कीमत—प्रथम भाग 11), द्वितीय भाग १)

अर्श-रोग चिकित्सा—अपने ढङ्ग की यह एक ही पुस्तक है । इसमें बवासीर रोग की उत्पत्ति कारण एवं निदान भली-भांति सरल भाषा में लिखी गई है । मूल्य केवल 11) मात्र ।

क्रोमोपैथी—सूर्य की किरणों द्वारा जल, तैल, खांड बनाकर उनसे ही सम्पूर्ण रोगों की चिकित्सा करने की विधि लिखी गई है । मू० ३)

विष चिकित्सा नं० १—इसमें जहरों के इलाज के आवश्यक नोट हैं और विषोपचार के सर्वप्रसिद्ध सिद्धांतों का यूनानी, वैद्यक और अंग्रेजी मत से वर्णन है । मक्खी, मच्छर, भिड़, छिपकली, चूहा, व सांप इत्यादि भगाने के उपाय भी दिये हैं । मू० 1=)

विष चिकित्सा नं० २—इसमें तम्बाकू, शराब, चरस, अफीम, गांजा इत्यादि का वर्णन, इनके विष उतारने के इलाज, विधियां, इनके दुष्परिणाम और छुड़ाने की अनेक विधियां अङ्कित का गई हैं । मू० १1=)

शोधन विधि—इसमें धातु उपधातु, रस उपरस, रज उपरज, मत्र पदार्थों की जो खाद्य औषधियों में डाले जाते हैं, शुद्धि करने की विधियां लिखी हैं । जिस द्रव्य की शोधन विधि लिखी है उसका सविस्तार विवरण भी पहिले दे दिया है । उससे प्रत्येक भाषा के नाम और आकार, उत्पत्ति और भेद तथा पहिचान सब दी गई हैं । रस और भस्म बनाने वाले प्रत्येक व्याक्त क पाम इसका होना परम आवश्यक है । मू० १11)

शीतला का वर्णन इस पुस्तक के भीतर शीतला का मविवतार वर्णन, उसके विषय में सार्वजनिक विचार, उनकी व्याख्या, शीतला के रोगी की सम्पूर्ण माबधानियां जिन से वह शीत रहस्य हों और कोई अन्न भी पराच न हो, शीतला के टीका की हानि, लाभ सब बातों का पूरा वर्णन है। मूल्य प्रति जिल्द १)

प्रदर-रोग—इसमें आतंज की अधिकता और रज के समय प्रवाह का कारण व लक्षण और इलाज अद्धि न किया गया है। मू० 1-)

गुप्त प्रकाश—हिन्दुस्तान के ७० से अधिक प्रसिद्ध २ वैद्यों का जीवन-चरित्र और उनके पीठा तथा अनुभूत योग जो बहुत ही लाभ दायक और उत्तम हैं दिये गये हैं। इसके ५५६ योग हैं। पुस्तक अग्ने पाये की प्रथम है। मू० २॥) रुपया।

फिरङ्ग रोग (सचित्र)—येवी पुस्तक आज तक इस विषय पर नहीं लिखी गई है। इस पुस्तक में फिरङ्ग रोग (आतंजक) का वर्णन विस्तार महित किया है। आतंजक रोग एक प्रकार होता है, इसके लक्षण क्या हैं, यह कितने प्रकार का होता है और इसकी चिकित्सा किम तरह होना चाहिये, यह सब भली-भांति इस पुस्तक में लिखा गया है। विषय को भली भांति समझाने के लिये इसमें लगभग ५० तिरङ्गे और एक रङ्ग के हाफटोन पट्टो प्लाक के चित्र दिये गये हैं। अन्त में ३०० से अधिक दूर प्रकार के प्रयोग दिये हैं। जिनसे हर रोगी को प्राप्त भयथा पैतृक आतंजक दूर किया जा सकता है। बड़े २ बच्चों, बड़ों, बच्चों के अनुभूत प्रयोग और गुप्त भेद लिखे हैं। रोग को दूर करने वाले प्रयोगों के अतिरिक्त इससे बचने के उपाय भी लिखे हैं मूल्य ३) तीन रुपया।

निःसंतान क्या करें—इस विषय पर आज तक कोई भी पुस्तक हिन्दी में प्रकाशित नहीं हुई। केवल कुछ साधनों तथा प्रयोगों का सेवन करने से सफलता प्राप्त हो सकती है। नवीन अनुसन्धानों द्वारा जो विकार निःसंतानता का प्रकट हुए, उनका रसद वर्णन दिया है तथा उन विकारों को दूर करने के उचित उपायों का भी वर्णन है। अग्ने दङ्ग की निराली पुस्तक है। फिर भी मूल्य केवल =)

रसतन्त्र सार व सिद्ध प्रयोग संग्रह—आयुर्वेद विषय का अपूर्व ग्रन्थ है। ऐसा उत्तम ग्रन्थ आज तक देखने में नहीं आया। इसमें औषधियों के नाम तोल, अभाव वर्ण, शोधन विधि, भाग करने की सरल विधियां, कूटोष्क, भट्ट, सिमीण, घालुका यन्त्र, अग्नि देना, पाण्ड शोधन विधि आदि विस्तार पूर्वक समझाई हैं। हजारों शास्त्रीय प्रयोग उनके गुण, मात्रा अनुपातानि दिये हुये हैं। मू० ६)

चिकित्सा तत्व प्रदीप (दोनों भाग) इस पुस्तक में औषधि गुण परिणाम, उपाधि प्रतिकार आदि विषयों की गौण रूप से, वैज्ञानिक रूप रखा पर विचारण की है। प्रथम कथा ३०० मू० १॥॥)

काम व रतिशास्त्र—पंचम संस्करण—३०० चित्रों द्वारा विषय और भी, अधिक उपयोगी बना दिया गया है। मू० ६)

चरक संहिता—तीनों भाग—आयुर्वेद का अद्वितीय ग्रन्थ। यदि पूर्ण विद्वान बनना है तो इसे मनन करिये। मू० १६)

औषधि ज्ञान संग्रह—(सेंटिरिया मैडिका) यह एलोपैथी डाक्टरी पुस्तक है इसमें डाक्टरी औषधियों के गुण दोष तथा उनके व्यवहार करने की विधि डा. राधावल्लभ जी पाठक ने बड़ी खूबी से लिखी हैं। वैद्यों को डाक्टरी ज्ञान प्राप्त करने के लिये पुस्तक उपयोगी है। मू० ४) चार रुपया।

भारतीय वनौषधियों पर विलायती डाक्टरों का अनुभव—इस पुस्तक में वनौषधि या काष्ठ औषधि जो आसानी से मिल जाती है उन पर विलायत के प्रसिद्ध डाक्टरों के अनुभव निघण्टु के भांति प्रथमाध्याय में वर्णन किये गये हैं और दूसरे अध्याय में उन ही औषधियों से चिकित्सा विधि लिखी गई है जो वैद्यों के विशेष पढ़ने योग्य है। मू० २)

सिद्ध प्रयोग—इस पुस्तक में वही प्रयोग लिखे गये हैं जो वैद्यों द्वारा परीक्षा कर लिये गये हैं। इस लिये यही अमली परीक्षित प्रयोग है। जो प्रत्येक वैद्य के संग्रह योग्य है। मूल्य प्रथम भाग १) द्वितीय भाग ॥)

वृद्धावस्था दूर करने के उपाय (सचित्र)—मृत्यु किसी के हाथ में नहीं किन्तु वृद्धावस्था (बुढ़ापा) रोका जा सकता है। जिसका उपाय अमरीका के विज्ञानिकों ने सुबह ही चारपाई पर पड़े २ कुछ अङ्गों का संचालन [यानी व्यायाम] करने से ही शरीर आरोग्य रहता है न कज्ज होता है और न आये दिन रोग ही। मूल्य १) एक रुपया

अक्षर शिक्शा—इस पुस्तक में अक्षरों के यहां मिलने वाले अर्क, चूर्ण, चटनी, माजूम, खमीरा, शर्वत, मुरम्बा, अचार आदि सब ही प्रकार की वस्तु बनाने की सरल विधि लिखी गई है। मूल्य ॥)

वेदना विहीन प्रसव—इस पुस्तक में स्त्रियों के प्रसव कष्ट से बचाने की विधि तथा जर्मनी के डाक्टरों के अनुभव सहित, अमेरिका देश वासिनी श्री मती पैरी वौड्ड और श्री मती मार्गोराडट ट्रेमी की पुस्तक पेनलेस वाइल्ड वर्थ का हिन्दी अनुवाद दिया गया है। मूल्य ॥)

सन्तति निरोध रहस्य—लेखक—डाक्टर रामनारायण जी वैद्य शास्त्री कानपुर। प्रस्तुत पुस्तक में सन्तान न होने के लिये उपाय अच्छे ढङ्ग से वर्णित किए हैं। पुस्तक सन्तान निरोध वाली स्त्री पुरुषों के बड़े काम की है। मू० ॥)

वैद्य जीवन (लोलिम्बराज)—आयुर्वेद की प्राचीन पुस्तक भाषा-टीका सहित। मूल्य ॥) बारह आना।

परीक्षित-प्रयोग—प्रसिद्ध २ देशीय औषधियों के अंग्रेज डाक्टरों द्वारा परीक्षित प्रयोग ।

मूला लेपक—श्री० डाक्टर जी. टी. यर्डे ब्रह्म एम० ए० एम० डी० (केनटव) एम० आर०
 मी० एस० आई० आर० मी० पी० डी० पी० एच० लेफ्टनेन्ट कर्नेल आई० एम० एस०
 लेट सिविल सर्जन लखनऊ, लेट प्रिन्सिपल मेडीकल स्कूल आगरा । मू० १)

शाङ्ग धरमं हित - भाषा टीका सहित । टीकाकार—श्री मूलचन्द्र जी व्याम के सुपुत्र वैद्यभूषण
 चन्द्रलभ जी व्यास । मू० २॥)

आयुर्वेद प्रकाश—भाषा टीका सहित । इस शास्त्र का महत्त्व पूर्ण प्राचीन ग्रन्थ भी महत्त्व प्राप्त
 विरचित । टीकाकार—सात्यायुर्वेदाचार्य प्राफेसर सोमदेव जी शर्मा शास्त्री प्रभाकर
 ए० एम० एस० । टीका अति ही उत्तम ढङ्ग से हुई है जो विद्यार्थियों की विशेष हित
 साधक है विद्वान् वैद्य और रस चिकित्सकों के लिए अति उपयोगी । मू० प्रथम भाग ४)

गैजान तिव्य - यूनानी चिकित्सा का एक प्रमाणित ग्रन्थ का हिन्दी अनुवाद जिसमें यूनानी
 मत से चिकित्सा का विस्तृत वर्णन है । मू० १॥)

गुलोपैथी मेटिरिया मेडिका—हिन्दी भाषा में डाक्टरी मेटिरिया मेडिका (निघण्टु) का
 अनुवाद है जिसके द्वारा डाक्टरी औषधियों के गुण दोषों का पूरा २ ज्ञान हो जाता
 है । जो वैद्य डाक्टरी न जानते हुए डाक्टरी औषधियां व्यवहार कर हानि उठा लेते
 हैं इनको इनके द्वारा पूरा ज्ञान प्राप्त होने से वह डाक्टरी औषधियां व्यवहार कर सकते
 हैं । मूल्य १) एक रुपया ।

डाक्टरी चिकित्सा—यह भी डाक्टरी पुस्तक का हिन्दी अनुवाद है जो वैद्य डाक्टरी का
 भी ज्ञान प्राप्त करने के इच्छुक है । अथवा जो डाक्टरी औषधियां भी व्यवहार करते
 हैं उनके लिए अति उपयोगी पुस्तक है । मूल्य ६)

सर्पविष विज्ञान—लेखक—डा० दलजीतमिह जी वैद्य आयुर्वेदीय कोष वे कर्ता ।

इस पुस्तक में सर्प विष की अनुभूत चिकित्सा का वर्णन है जो प्रत्येक गृहस्थ और
 वैद्य क पढ़ने योग्य है । मू० १)

भाषा	मूल्य -)	रमरत्न समुच्चय (भाषा टीका)	५)
वीर्य	॥=)	भाषप्रकाश निघण्टु	४॥)
हरद	॥॥	विषोपचार पद्धति	१=)
घर का डाक्टर	१-)	म्बास्थ्य विज्ञान	॥)
अनुभूत योग	॥)	सीहा राग चिकित्सा	॥)
विद्यार्थियों का आराग्य	॥)	मधुमेह	॥)
वैज्ञानिक विचारणा	१॥॥)	राम कुन्दलम्	॥॥)
नीम के उपयोग	॥=)	नूतन चिकित्सा	२)
अनुपान विधि	॥)	मेष विनोद	४)
मधु के उपयोग	॥=)	सर्प विज्ञान	१॥)
रमेश्वर मार संघ	४)	अनभत चिकित्सा महद	१॥)

